



**ABENGOA**

Soluciones tecnológicas innovadoras para el desarrollo sostenible

Informe Anual 2014



# 01 Informe de auditoría externa

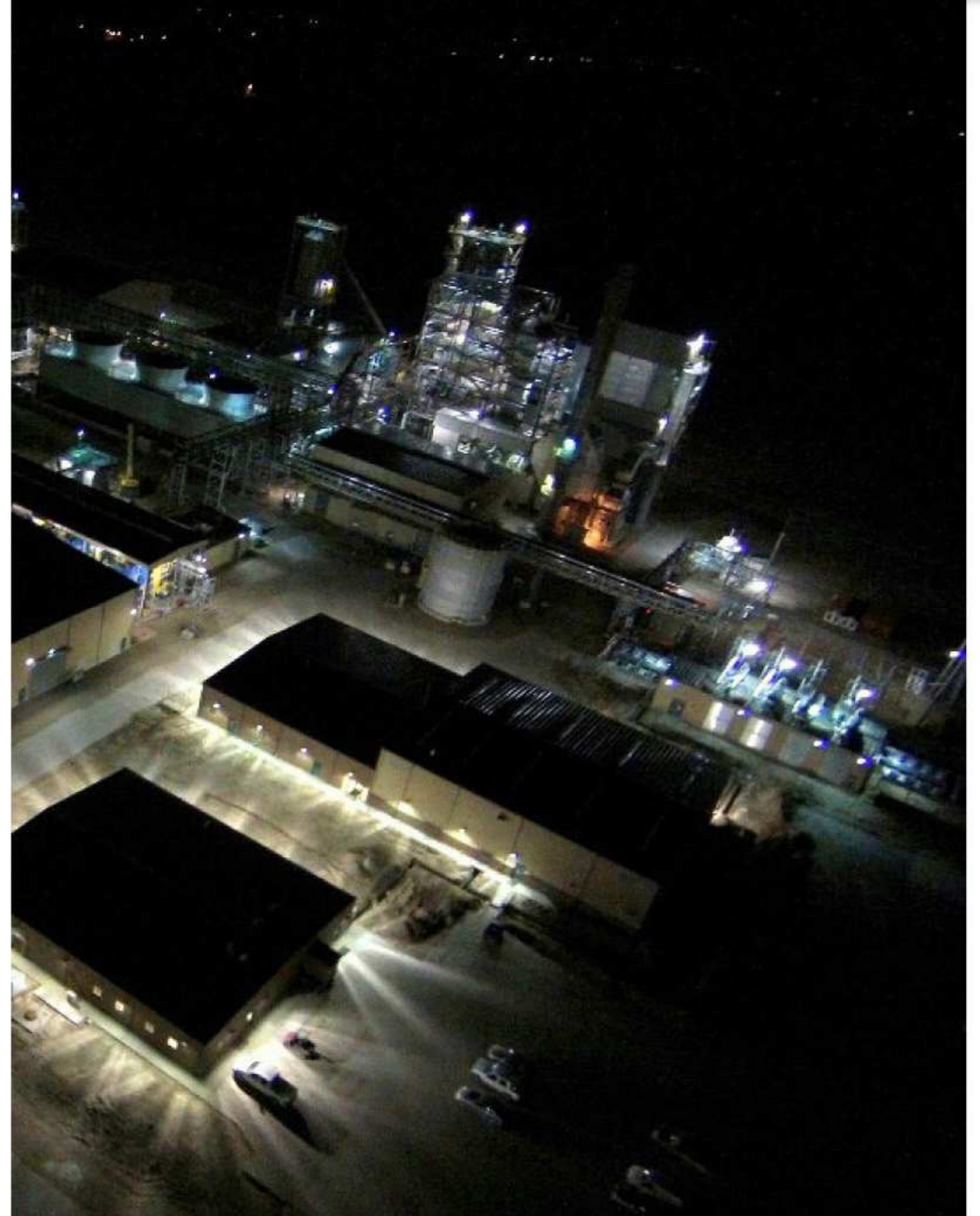



Deloitte S.L.  
 Américo Vespucio, 13  
 Isla de la Cartuja  
 41092 Sevilla  
 España  
 Tel.: +34 954 48 93 00  
 Fax: +34 954 48 93 10  
 www.deloitte.es

## INFORME DE AUDITORÍA INDEPENDIENTE DE CUENTAS ANUALES

A los accionistas de Abengoa, S.A.,

### Informe sobre las cuentas anuales

Hemos auditado las cuentas anuales adjuntas de la sociedad Abengoa, S.A., que comprenden el balance a 31 de diciembre de 2014, la cuenta de pérdidas y ganancias, el estado de cambios en el patrimonio neto, el estado de flujos de efectivo y la memoria correspondientes al ejercicio terminado en dicha fecha.

#### Responsabilidad de los administradores en relación con las cuentas anuales

Los administradores son responsables de formular las cuentas anuales adjuntas, de forma que expresen la imagen fiel del patrimonio, de la situación financiera y de los resultados de Abengoa, S.A., de conformidad con el marco normativo de información financiera aplicable a la entidad en España, que se identifica en la Nota 2.1 de la memoria adjunta, y del control interno que consideren necesario para permitir la preparación de cuentas anuales libres de incorrección material, debida a fraude o error.

#### Responsabilidad del auditor

Nuestra responsabilidad es expresar una opinión sobre las cuentas anuales adjuntas basada en nuestra auditoría. Hemos llevado a cabo nuestra auditoría de conformidad con la normativa reguladora de la auditoría de cuentas vigente en España. Dicha normativa exige que cumplamos los requerimientos de ética, así como que planifiquemos y ejecutemos la auditoría con el fin de obtener una seguridad razonable de que las cuentas anuales están libres de incorrecciones materiales.

Una auditoría requiere la aplicación de procedimientos para obtener evidencia de auditoría sobre los importes y la información revelada en las cuentas anuales. Los procedimientos seleccionados dependen del juicio del auditor, incluida la valoración de los riesgos de incorrección material en las cuentas anuales, debida a fraude o error. Al efectuar dichas valoraciones del riesgo, el auditor tiene en cuenta el control interno relevante para la formulación por parte de la entidad de las cuentas anuales, con el fin de diseñar los procedimientos de auditoría que sean adecuados en función de las circunstancias, y no con la finalidad de expresar una opinión sobre la eficacia del control interno de la entidad. Una auditoría también incluye la evaluación de la adecuación de las políticas contables aplicadas y de la razonabilidad de las estimaciones contables realizadas por la dirección, así como la evaluación de la presentación de las cuentas anuales tomadas en su conjunto.

Consideramos que la evidencia de auditoría que hemos obtenido proporciona una base suficiente y adecuada para nuestra opinión de auditoría.

### Opinión

En nuestra opinión, las cuentas anuales adjuntas expresan, en todos los aspectos significativos, la imagen fiel del patrimonio y de la situación financiera de la sociedad Abengoa, S.A. a 31 de diciembre de 2014, así como de sus resultados y flujos de efectivo correspondientes al ejercicio anual terminado en dicha fecha, de conformidad con el marco normativo de información financiera que resulta de aplicación y, en particular, con los principios y criterios contables contenidos en el mismo.

### Informe sobre otros requerimientos legales y reglamentarios

El informe de gestión adjunto del ejercicio 2014 contiene las explicaciones que los administradores consideran oportunas sobre la situación de la sociedad, la evolución de sus negocios y sobre otros asuntos y no forma parte integrante de las cuentas anuales. Hemos verificado que la información contable que contiene el citado informe de gestión concuerda con la de las cuentas anuales del ejercicio 2014. Nuestro trabajo como auditores se limita a la verificación del informe de gestión con el alcance mencionado en este mismo párrafo y no incluye la revisión de información distinta de la obtenida a partir de los registros contables de la sociedad.

DELOITTE, S.L.

Inscrita en el R.O.A.C nº S0692

Manuel Arranz Alonso

23 de febrero de 2015





# 02 Cuentas anuales del ejercicio 2014



**DATOS GENERALES DE IDENTIFICACIÓN**

**ID**

**IDENTIFICACIÓN DE LA EMPRESA**

Forma jurídica: SA:  01011  SL:  01012

NIF:  01010  A41002288 Otras:  01013

Denominación social:  01020  Abengoa, S.A.

Domicilio social:  01022  C/ Energía Solar, 1

Municipio:  01023  Sevilla Provincia:  01025  SEVILLA

Código postal:  01024  41014 Teléfono:  01031  954.937.111

Dirección de e-mail de contacto de la empresa  01037  ir@abengoa.com

Pertenencia a un grupo de sociedades:	DENOMINACIÓN SOCIAL	NIF
Sociedad dominante directa:	<input type="checkbox"/> 01041 <input type="checkbox"/> Inversión Corporativa IC, S.A.	<input type="checkbox"/> 01040 <input type="checkbox"/> A41105511
Sociedad dominante última del grupo:	<input type="checkbox"/> 01061 <input type="checkbox"/> Inversión Corporativa IC, S.A.	<input type="checkbox"/> 01060 <input type="checkbox"/> A41105511

**ACTIVIDAD**

Actividad principal:  02009  Actividades de las sociedades holding (1)

Código CNAE:  02001  6420 (1)

**PERSONAL ASALARIADO**

	2014	2013
<input type="checkbox"/> 04001	88,00	90,00
<input type="checkbox"/> 04002	44,00	42,00

Del cual: Personas empleadas con discapacidad mayor o igual al 33% (o calificación equivalente local):

<input type="checkbox"/> 04010	0	0
--------------------------------	---	---

b) Personal asalariado al término del ejercicio, por tipo de contrato y por sexo:

	2014		2013	
	HOMBRES	MUJERES	HOMBRES	MUJERES
FIJO:	<input type="checkbox"/> 04120 <input type="checkbox"/> 56	<input type="checkbox"/> 04121 <input type="checkbox"/> 35	<input type="checkbox"/> 57	<input type="checkbox"/> 33
NO FIJO:	<input type="checkbox"/> 04122 <input type="checkbox"/> 30	<input type="checkbox"/> 04123 <input type="checkbox"/> 16	<input type="checkbox"/> 21	<input type="checkbox"/> 24

**PRESENTACIÓN DE CUENTAS**

	EJERCICIO 2014 (2)			EJERCICIO 2013 (3)		
	AÑO	MES	DÍA	AÑO	MES	DÍA
Fecha de inicio a la que van referidas las cuentas:	<input type="checkbox"/> 01102 <input type="checkbox"/> 2.014	<input type="checkbox"/> 1	<input type="checkbox"/> 1	<input type="checkbox"/> 2.013	<input type="checkbox"/> 1	<input type="checkbox"/> 1
Fecha de cierre a la que van referidas las cuentas:	<input type="checkbox"/> 01101 <input type="checkbox"/> 2.014	<input type="checkbox"/> 12	<input type="checkbox"/> 31	<input type="checkbox"/> 2.013	<input type="checkbox"/> 12	<input type="checkbox"/> 31

Número de páginas presentadas al depósito:  01901

En caso de no figurar consignadas cifras en alguno de los ejercicios, indique la causa:

01903

**UNIDADES**

Euros:  09001

Miles de euros:  09002

Millones de euros:  09003

Marque con una X la unidad en la que ha elaborado todos los documentos que integran sus cuentas anuales:

(1) Según las clases (cuatro dígitos) de la Clasificación Nacional de Actividades Económicas 2009 (CNAE 2009), aprobada por el Real Decreto 475/2007, de 13 de abril (BOE de 28.4.2007).  
 (2) Ejercicio al que van referidas las cuentas anuales.  
 (3) Ejercicio anterior.  
 (4) Para calcular el número medio de personal fijo, tenga en cuenta los siguientes criterios:  
 a) Si en el año no ha habido importantes movimientos de la plantilla, indique aquí la semisuma de los fijos a principio y a fin de ejercicio.  
 b) Si ha habido movimientos, calcule la suma de la plantilla en cada uno de los meses del año y divídala por doce.  
 c) Si hubo regulación temporal de empleo o de jornada, el personal afectado por la misma debe incluirse como personal fijo, pero solo en la proporción que corresponda a la fracción del año o jornada efectivamente trabajada.  
 (5) Puede calcular el personal no fijo medio sumando el total de semanas que han trabajado sus empleados no fijos y dividiendo por 52 semanas. También puede hacer esta operación (equivalente a la anterior):  
 $n^{\circ}$  de personas contratadas  $\times$   $n^{\circ}$  medio de semanas trabajadas



## 02.1 Balance de situación





## BALANCE DE SITUACIÓN NORMAL

B1.1

NIF: A41002288		UNIDAD (1):		
DENOMINACIÓN SOCIAL: Abengoa, S.A.		Euros: 09001		
		Miles: 09002	X	
		Millones: 09003		
Espacio destinado para las firmas de los administradores				
ACTIVO		NOTAS DE LA MEMORIA	EJERCICIO 2014 (2)	EJERCICIO 2013 (3)
<b>A) ACTIVO NO CORRIENTE</b>	<b>11000</b>		11.493.962,00	9.280.716,00
<b>I. Inmovilizado intangible</b>	<b>11100</b>	6	2.298,00	715,00
1. Desarrollo	11110			
2. Concesiones	11120		681,00	715,00
3. Patentes, licencias, marcas y similares	11130			
4. Fondo de comercio	11140			
5. Aplicaciones informáticas	11150		1.617,00	
6. Investigación	11160			
7. Propiedad intelectual	11180			
8. Derecho de emisión de gases de efecto invernadero	11190			
9. Otro inmovilizado intangible	11170			
<b>II. Inmovilizado material</b>	<b>11200</b>	7	26.035,00	20.354,00
1. Terrenos y construcciones	11210		19.439,00	19.674,00
2. Instalaciones técnicas y otro inmovilizado material	11220		6.596,00	680,00
3. Inmovilizado en curso y anticipos	11230			
<b>III. Inversiones inmobiliarias</b>	<b>11300</b>			
1. Terrenos	11310			
2. Construcciones	11320			
<b>IV. Inversiones en empresas del grupo y asociadas a largo plazo</b>	<b>11400</b>		11.339.978,00	9.143.305,00
1. Instrumentos de patrimonio	11410	8	426.235,00	370.027,00
2. Créditos a empresas	11420	8,9	10.913.743,00	8.773.278,00
3. Valores representativos de deuda	11430			
4. Derivados	11440			
5. Otros activos financieros	11450			
6. Otras inversiones	11460			
<b>V. Inversiones financieras a largo plazo</b>	<b>11500</b>		2.075,00	21.748,00
1. Instrumentos de patrimonio	11510			
2. Créditos a terceros	11520	11	214,00	352,00
3. Valores representativos de deuda	11530			
4. Derivados	11540	13	1.688,00	21.218,00
5. Otros activos financieros	11550		173,00	178,00
6. Otras inversiones	11560			
<b>VI. Activos por impuesto diferido</b>	<b>11600</b>	19.3	123.576,00	94.594,00
<b>VII. Deudas comerciales no corrientes</b>	<b>11700</b>			

(1) Marque la casilla correspondiente según exprese las cifras en unidades, miles o millones de euros. Todos los documentos que integran las cuentas anuales deben elaborarse en la misma unidad.  
(2) Ejercicio al que van referidas las cuentas anuales.  
(3) Ejercicio anterior.

## BALANCE DE SITUACIÓN NORMAL

B1.2

NIF: A41002288		UNIDAD (1):		
DENOMINACIÓN SOCIAL: Abengoa, S.A.		Euros: 09001		
		Miles: 09002	X	
		Millones: 09003		
Espacio destinado para las firmas de los administradores				
ACTIVO		NOTAS DE LA MEMORIA	EJERCICIO 2014 (1)	EJERCICIO 2013 (2)
<b>B) ACTIVO CORRIENTE</b>	<b>12000</b>		238.021,00	1.103.853,00
<b>I. Activos no corrientes mantenidos para la venta</b>	<b>12100</b>			700,00
<b>II. Existencias</b>	<b>12200</b>			
1. Comerciales	12210			
2. Materias primas y otros aprovisionamientos	12220			
3. Productos en curso	12230			
a) De ciclo largo de producción	12231			
b) De ciclo corto de producción	12232			
4. Productos terminados	12240			
a) De ciclo largo de producción	12241			
b) De ciclo corto de producción	12242			
5. Subproductos, residuos y materiales recuperados	12250			
6. Anticipos a proveedores	12260			
<b>III. Deudores comerciales y otras cuentas a cobrar</b>	<b>12300</b>	11	39.357,00	42.996,00
1. Clientes por ventas y prestaciones de servicios	12310		5.499,00	5.436,00
a) Clientes por ventas y prestaciones de servicios a largo plazo	12311			
b) Clientes por ventas y prestaciones de servicios a corto plazo	12312		5.499,00	5.436,00
2. Clientes empresas del grupo y asociadas	12320		2.619,00	2.616,00
3. Deudores varios	12330		87,00	1,00
4. Personal	12340		366,00	472,00
5. Activos por impuesto corriente	12350		5.795,00	14.758,00
6. Otros créditos con las Administraciones Públicas	12360		24.991,00	19.713,00
7. Accionistas (socios) por desembolsos exigidos	12370			
<b>IV. Inversiones en empresas del grupo y asociadas a corto plazo</b>	<b>12400</b>	8	17.943,00	20.696,00
1. Instrumentos de patrimonio	12410			
2. Créditos a empresas	12420			
3. Valores representativos de deuda	12430			
4. Derivados	12440			
5. Otros activos financieros	12450		17.943,00	20.696,00
6. Otras inversiones	12460			

(1) Ejercicio al que van referidas las cuentas anuales.  
(2) Ejercicio anterior.

## BALANCE DE SITUACIÓN NORMAL

B1.3

NIF: A41002288				
DENOMINACIÓN SOCIAL: Abengoa, S.A.		Espacio destinado para las firmas de los administradores		
ACTIVO		NOTAS DE LA MEMORIA	EJERCICIO 2014 (1)	EJERCICIO 2013 (2)
V. Inversiones financieras a corto plazo	12500		5.047,00	8.735,00
1. Instrumentos de patrimonio	12510	9.1	3.967,00	8.283,00
2. Créditos a empresas	12520			4,00
3. Valores representativos de deuda	12530	12	206,00	330,00
4. Derivados	12540	13	807,00	26,00
5. Otros activos financieros	12550		67,00	92,00
6. Otras inversiones	12560			
VI. Periodificaciones a corto plazo	12600		501,00	322,00
VII. Efectivo y otros activos líquidos equivalentes	12700	15	175.173,00	1.030.404,00
1. Tesorería	12710		175.168,00	218.219,00
2. Otros activos líquidos equivalentes	12720		5,00	812.185,00
<b>TOTAL ACTIVO (A + B)</b>	<b>10000</b>		<b>11.731.983,00</b>	<b>10.384.569,00</b>

(1) Ejercicio al que van referidas las cuentas anuales.  
(2) Ejercicio anterior.

## BALANCE DE SITUACIÓN NORMAL

B2.1

NIF: A41002288				
DENOMINACIÓN SOCIAL: Abengoa, S.A.		Espacio destinado para las firmas de los administradores		
PATRIMONIO NETO Y PASIVO		NOTAS DE LA MEMORIA	EJERCICIO 2014 (1)	EJERCICIO 2013 (2)
A) PATRIMONIO NETO	20000		1.547.758,00	1.343.959,00
A-1) Fondos propios	21000	16	1.625.684,00	1.405.787,00
I. Capital	21100		91.799,00	91.857,00
1. Capital escriturado	21110		91.799,00	91.857,00
2. (Capital no exigido)	21120			
II. Prima de emisión	21200		903.377,00	903.377,00
III. Reservas	21300		475.254,00	312.901,00
1. Legal y estatutarias	21310		18.371,00	18.029,00
2. Otras reservas	21320		453.204,00	291.193,00
3. Reserva de revalorización	21330		3.679,00	3.679,00
IV. (Acciones y participaciones en patrimonio propias)	21400		-107.239,00	-96.368,00
V. Resultados de ejercicios anteriores	21500			
1. Remanente	21510			
2. (Resultados negativos de ejercicios anteriores)	21520			
VI. Otras aportaciones de socios	21600			
VII. Resultado del ejercicio	21700	3	199.599,00	194.020,00
VIII. (Dividendo a cuenta)	21800			
IX. Otros instrumentos de patrimonio neto	21900		62.894,00	
A-2) Ajustes por cambios de valor	22000		-77.926,00	-61.828,00
I. Activos financieros disponibles para la venta	22100		830,00	808,00
II. Operaciones de cobertura	22200		-78.756,00	-62.636,00
III. Activos no corrientes y pasivos vinculados, mantenidos para la venta	22300			
IV. Diferencia de conversión	22400			
V. Otros	22500			
A-3) Subvenciones, donaciones y legados recibidos	23000			
B) PASIVO NO CORRIENTE	31000		8.387.698,00	8.072.074,00
I. Provisiones a largo plazo	31100	18	15.271,00	10.622,00
1. Obligaciones por prestaciones a largo plazo al personal	31110		15.271,00	10.622,00
2. Actuaciones medioambientales	31120			
3. Provisiones por reestructuración	31130			
4. Otras provisiones	31140			
II. Deudas a largo plazo	31200	9	1.172.977,00	2.782.589,00
1. Obligaciones y otros valores negociables	31210	17	821.272,00	1.303.479,00
2. Deudas con entidades de crédito	31220	17	246.004,00	1.299.281,00

(1) Ejercicio al que van referidas las cuentas anuales.  
(2) Ejercicio anterior.



## BALANCE DE SITUACIÓN NORMAL

B2.2

NIF: A41002288				
DENOMINACIÓN SOCIAL: Abengoa, S.A.		Espacio destinado para las firmas de los administradores		
PATRIMONIO NETO Y PASIVO		NOTAS DE LA MEMORIA	EJERCICIO 2014 (1)	EJERCICIO 2013 (2)
3. Acreedores por arrendamiento financiero	31230			
4. Derivados	31240	13	40.644,00	103.264,00
5. Otros pasivos financieros	31250	17	65.057,00	76.565,00
<b>III. Deudas con empresas del grupo y asociadas a largo plazo</b>	<b>31300</b>	17	7.184.572,00	5.256.534,00
<b>IV. Pasivos por impuesto diferido</b>	<b>31400</b>	19	14.878,00	22.329,00
<b>V. Periodificaciones a largo plazo</b>	<b>31500</b>			
<b>VI. Acreedores comerciales no corrientes</b>	<b>31600</b>			
<b>VII. Deuda con características especiales a largo plazo</b>	<b>31700</b>			
<b>C) PASIVO CORRIENTE</b>	<b>32000</b>	9	1.796.527,00	968.536,00
<b>I. Pasivos vinculados con activos no corrientes mantenidos para la venta</b>	<b>32100</b>			
<b>II. Provisiones a corto plazo</b>	<b>32200</b>			
1. Provisiones por derechos de emisión de gases de efecto invernadero	32210			
2. Otras provisiones	32220			
<b>III. Deudas a corto plazo</b>	<b>32300</b>		1.231.077,00	834.423,00
1. Obligaciones y otros valores negociables	32310		1.004.819,00	233.079,00
2. Deudas con entidades de crédito	32320	17	152.561,00	561.352,00
3. Acreedores por arrendamiento financiero	32330			
4. Derivados	32340	13	39.107,00	16.834,00
5. Otros pasivos financieros	32350		34.590,00	23.158,00
<b>IV. Deudas con empresas del grupo y asociadas a corto plazo</b>	<b>32400</b>	17.4	496.779,00	53.752,00
<b>V. Acreedores comerciales y otras cuentas a pagar</b>	<b>32500</b>	17	68.671,00	80.361,00
1. Proveedores	32510			
a) Proveedores a largo plazo	32511			
b) Proveedores a corto plazo	32512			
2. Proveedores, empresas del grupo y asociadas	32520		8.360,00	9.168,00
3. Acreedores varios	32530		9.592,00	15.713,00
4. Personal (remuneraciones pendientes de pago)	32540		385,00	1.888,00
5. Pasivos por impuesto corriente	32550			33.545,00
6. Otras deudas con las Administraciones Públicas	32560		50.334,00	20.047,00
7. Anticipos de clientes	32570			
<b>VI. Periodificaciones a corto plazo</b>	<b>32600</b>			
<b>VII. Deuda con características especiales a corto plazo</b>	<b>32700</b>			
<b>TOTAL PATRIMONIO NETO Y PASIVO (A + B + C)</b>	<b>30000</b>		11.731.983,00	10.384.569,00

(1) Ejercicio al que van referidas las cuentas anuales.

(2) Ejercicio anterior.



## 02.2 Cuenta de pérdidas y ganancias

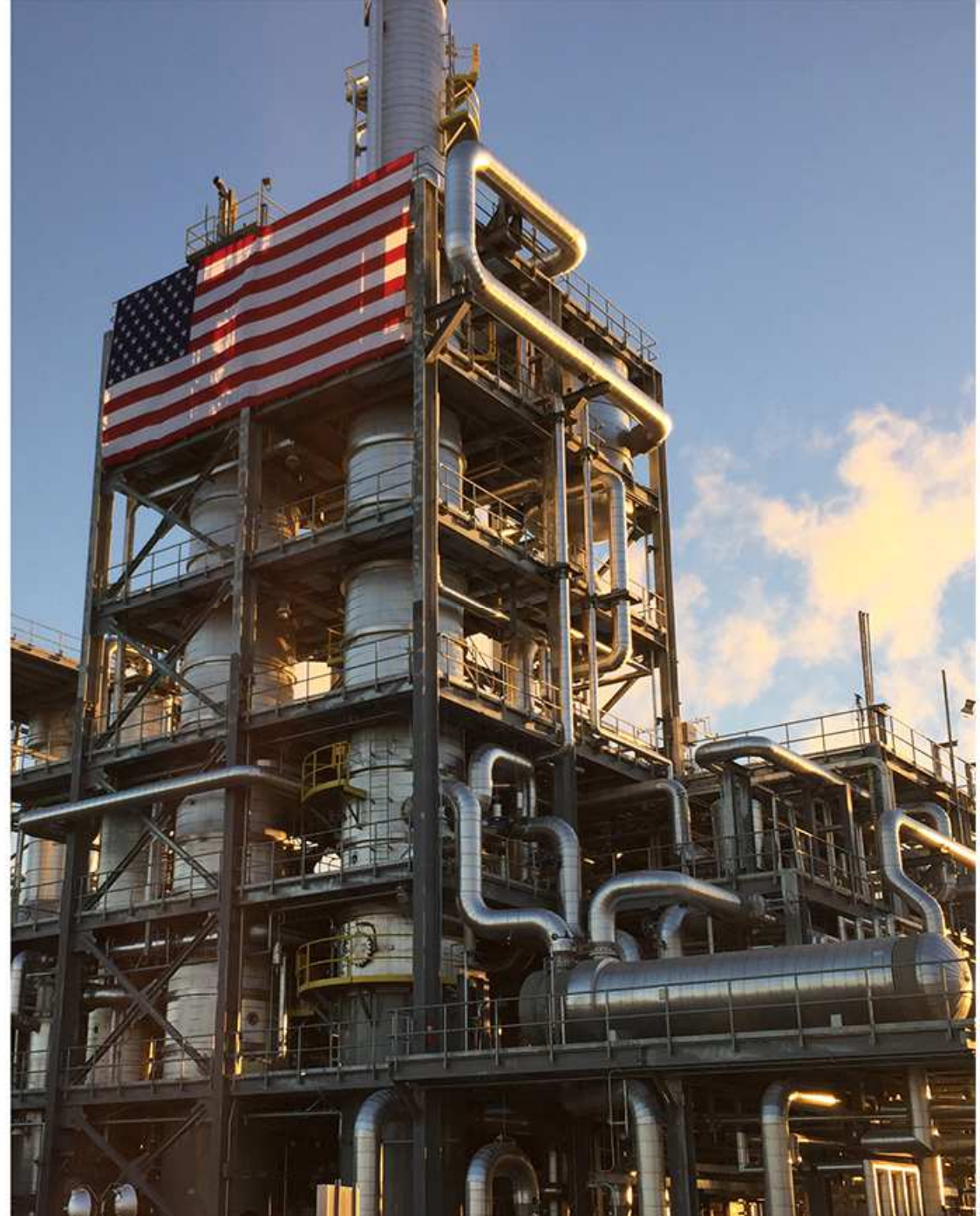

CUENTA DE PÉRDIDAS Y GANANCIAS NORMAL

P1.1

NIF: A41002288		Espacio destinado para las firmas de los administradores		
DENOMINACIÓN SOCIAL: Abengoa, S.A.				
(DEBE) / HABER		NOTAS DE LA MEMORIA	EJERCICIO 2014 (1)	EJERCICIO 2013 (2)
<b>A) OPERACIONES CONTINUADAS</b>				
1. Importe neto de la cifra de negocios	40100	21	1.175.691,00	964.171,00
a) Ventas	40110			
b) Prestaciones de servicios	40120		96.178,00	84.723,00
c) Ingresos de carácter financiero de las sociedades holding	40130		1.079.513,00	879.448,00
2. Variación de existencias de productos terminados y en curso de fabricación	40200			
3. Trabajos realizados por la empresa para su activo	40300			
4. Aprovisionamientos	40400		-11.525,00	-12.649,00
a) Consumo de mercaderías	40410			
b) Consumo de materias primas y otras materias consumibles	40420			
c) Trabajos realizados por otras empresas	40430		-11.525,00	-12.649,00
d) Deterioro de mercaderías, materias primas y otros aprovisionamientos	40440			
5. Otros ingresos de explotación	40500	21.3	4.260,00	3.788,00
a) Ingresos accesorios y otros de gestión corriente	40510		4.260,00	3.788,00
b) Subvenciones de explotación incorporadas al resultado del ejercicio	40520			
6. Gastos de personal	40600	21.5	-31.700,00	-26.153,00
a) Sueldos, salarios y asimilados	40610		-25.505,00	-28.761,00
b) Cargas sociales	40620		-1.548,00	-1.563,00
c) Provisiones	40630	18	-4.647,00	4.171,00
7. Otros gastos de explotación	40700		-36.646,00	-34.870,00
a) Servicios exteriores	40710		-27.304,00	-24.264,00
b) Tributos	40720		-2.237,00	-3.949,00
c) Pérdidas, deterioro y variación de provisiones por operaciones comerciales	40730			
d) Otros gastos de gestión corriente	40740		-7.105,00	-6.657,00
e) Gastos por emisión de gases de efecto invernadero	40750			
8. Amortización del inmovilizado	40800	6-7	-401,00	-360,00
9. Imputación de subvenciones de inmovilizado no financiero y otras	40900			
10. Excesos de provisiones	41000			
11. Deterioro y resultado por enajenaciones del inmovilizado	41100		-281,00	-168,00
a) Deterioro y pérdidas	41110			
b) Resultados por enajenaciones y otras	41120		-281,00	-168,00
c) Deterioro y resultados por enajenaciones del inmovilizado de las sociedades holding	41130			
12. Diferencia negativa de combinaciones de negocio	41200			

(1) Ejercicio al que van referidas las cuentas anuales.  
(2) Ejercicio anterior.

CUENTA DE PÉRDIDAS Y GANANCIAS NORMAL

P1.2

NIF: A41002288		Espacio destinado para las firmas de los administradores		
DENOMINACIÓN SOCIAL: Abengoa, S.A.				
(DEBE) / HABER		NOTAS DE LA MEMORIA	EJERCICIO 2014 (1)	EJERCICIO 2013 (2)
13. Otros resultados	41300			
A.1 RESULTADO DE EXPLOTACIÓN (1 + 2 + 3 + 4 + 5 + 6 + 7 + 8 + 9 + 10 + 11 + 12 + 13)	49100		1.099.398,00	893.759,00
14. Ingresos financieros	41400	21.6	17.966,00	8.000,00
a) De participaciones en instrumentos de patrimonio	41410		30,00	27,00
a 1) En empresas del grupo y asociadas	41411			
a 2) En terceros	41412		30,00	27,00
b) De valores negociables y otros instrumentos financieros	41420		17.936,00	7.973,00
b 1) De empresas del grupo y asociadas	41421			
b 2) De terceros	41422		17.936,00	7.973,00
c) Imputación de subvenciones, donaciones y legados de carácter financiero	41430			
15. Gastos financieros	41500	21.6	-868.562,00	-740.459,00
a) Por deudas con empresas del grupo y asociadas	41510		-565.483,00	-417.426,00
b) Por deudas con terceros	41520		-303.079,00	-323.033,00
c) Por actualización de provisiones	41530			
16. Variación de valor razonable en instrumentos financieros	41600	21.7	-7.476,00	71.770,00
a) Cartera de negociación y otros	41610		-7.476,00	71.770,00
b) Imputación al resultado del ejercicio por activos financieros disponibles para la venta	41620			
17. Diferencias de cambio	41700		-8.867,00	4.100,00
18. Deterioro y resultado por enajenaciones de instrumentos financieros	41800			-518,00
a) Deterioros y pérdidas	41810			1,00
b) Resultados por enajenaciones y otras	41820			-519,00
19. Otros ingresos y gastos de carácter financiero	42100			
a) Incorporación al activo de gastos financieros	42110			
b) Ingresos financieros derivados de convenios de acreedores	42120			
c) Resto de ingresos y gastos	42130			
A.2 RESULTADO FINANCIERO (14 + 15 + 16 + 17 + 18 + 19)	49200		-866.939,00	-657.107,00
A.3 RESULTADO ANTES DE IMPUESTOS (A.1 + A.2)	49300		232.459,00	236.652,00
20. Impuestos sobre beneficios	41900	19	-32.860,00	-42.632,00
A.4 RESULTADO DEL EJERCICIO PROCEDENTE DE OPERACIONES CONTINUADAS (A.3 + 20)	49400		199.599,00	194.020,00
B) OPERACIONES INTERRUMPIDAS				
21. Resultado del ejercicio procedente de operaciones interrumpidas neto de impuestos	42000			
A.5 RESULTADO DEL EJERCICIO (A.4 + 21)	49500	3	199.599,00	194.020,00

(1) Ejercicio al que van referidas las cuentas anuales.  
(2) Ejercicio anterior.





## 02.3 Estado de cambios en el patrimonio neto

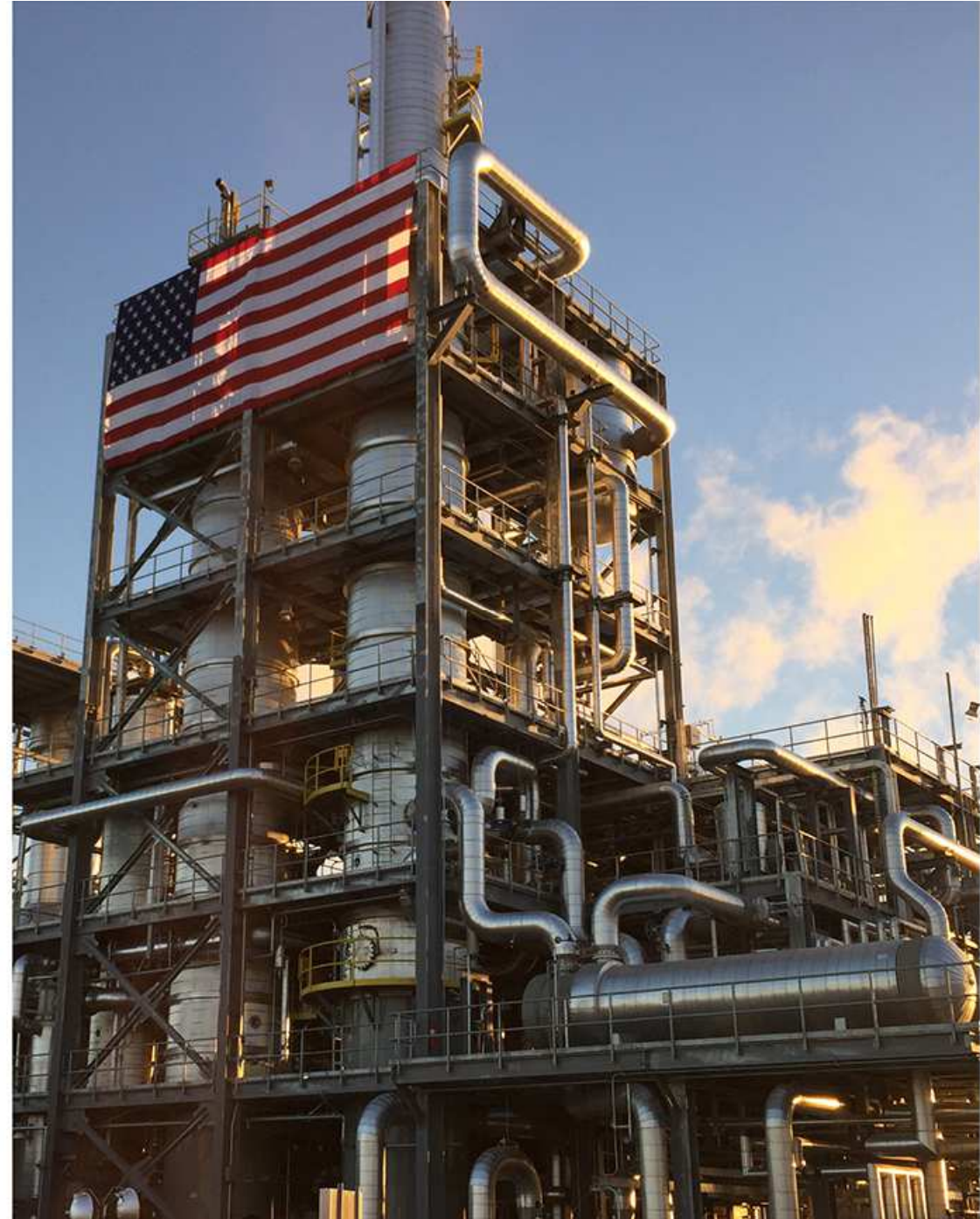

ESTADO DE CAMBIOS EN EL PATRIMONIO NETO NORMAL  
A) Estado de ingresos y gastos reconocidos en el ejercicio

PN1

NIF: A41002288		Espacio destinado para las firmas de los administradores		
DENOMINACIÓN SOCIAL: Abengoa, S.A.				
		NOTAS DE LA MEMORIA	EJERCICIO 2014 (1)	EJERCICIO 2013 (2)
A) RESULTADO DE LA CUENTA DE PÉRDIDAS Y GANANCIAS INGRESOS Y GASTOS IMPUTADOS DIRECTAMENTE AL PATRIMONIO NETO		59100	199.599,00	194.020,00
I. Por valoración de instrumentos financieros		50010		
1. Activos financieros disponibles para la venta		50011		
2. Otros ingresos/gastos		50012		
II. Por coberturas de flujos de efectivo		50020	-19.903,00	38.084,00
III. Subvenciones, donaciones y legados recibidos		50030		
IV. Por ganancias y pérdidas actuariales y otros ajustes		50040		
V. Por activos no corrientes y pasivos vinculados, mantenidos para la venta		50050		
VI. Diferencias de conversión		50060		
VII. Efecto impositivo		50070	3.805,00	-11.425,00
B) Total ingresos y gastos imputados directamente en el patrimonio neto (I + II + III + IV + V + VI + VII)		59200	-16.098,00	26.659,00
TRANSFERENCIAS A LA CUENTA DE PÉRDIDAS Y GANANCIAS				
VIII. Por valoración de instrumentos financieros		50080		-1.031,00
1. Activos financieros disponibles para la venta		50081		
2. Otros ingresos/gastos		50082		-1.031,00
IX. Por coberturas de flujos de efectivo		50090		
X. Subvenciones, donaciones y legados recibidos		50100		
XI. Por activos no corrientes y pasivos vinculados, mantenidos para la venta		50110		
XII. Diferencias de conversión		50120		
XIII. Efecto impositivo		50130		309,00
C) Total transferencias a la cuenta de pérdidas y ganancias (VIII + IX + X + XI + XII + XIII)		59300		-722,00
TOTAL DE INGRESOS Y GASTOS RECONOCIDOS (A + B + C)		59400	183.501,00	219.957,00

(1) Ejercicio al que van referidas las cuentas anuales.  
(2) Ejercicio anterior.

ESTADO DE CAMBIOS EN EL PATRIMONIO NETO NORMAL  
B) Estado total de cambios en el patrimonio neto

PN2.1

NIF: A41002288		Espacio destinado para las firmas de los administradores		
DENOMINACIÓN SOCIAL: Abengoa, S.A.				
		CAPITAL		PRIMA DE EMISIÓN
		ESCRITURADO	(NO EXIGIDO)	
		01	02	03
A) SALDO, FINAL DEL EJERCICIO 2012 (1)		511	90.144,00	388.752,00
I. Ajustes por cambios de criterio del ejercicio 2012 (1) y anteriores		512		
II. Ajustes por errores del ejercicio 2012 (1) y anteriores		513		
B) SALDO AJUSTADO, INICIO DEL EJERCICIO 2013 (2)		514	90.144,00	388.752,00
I. Total ingresos y gastos reconocidos		515		
II. Operaciones con socios o propietarios		516	1.713,00	514.625,00
1. Aumentos de capital		517	2.875,00	514.625,00
2. (-) Reducciones de capital		518	-1.162,00	
3. Conversión de pasivos financieros en patrimonio neto (conversión de obligaciones, condonaciones de deudas)		519		
4. (-) Distribución de dividendos		520		
5. Operaciones con acciones o participaciones propias (netas)		521		
6. Incremento (reducción) de patrimonio neto resultante de una combinación de negocios		522		
7. Otras operaciones con socios o propietarios		523		
III. Otras variaciones del patrimonio neto		524		
1. Movimiento de la Reserva de Revalorización (4)		531		
2. Otras variaciones		532		
C) SALDO, FINAL DEL EJERCICIO 2013 (2)		511	91.857,00	903.377,00
I. Ajustes por cambios de criterio en el ejercicio 2013 (2)		512		
II. Ajustes por errores del ejercicio 2013 (2)		513		
D) SALDO AJUSTADO, INICIO DEL EJERCICIO 2014 (3)		514	91.857,00	903.377,00
I. Total ingresos y gastos reconocidos		515		
II. Operaciones con socios o propietarios		516	-58,00	
1. Aumentos de capital		517	955,00	
2. (-) Reducciones de capital		518	-1.013,00	
3. Conversión de pasivos financieros en patrimonio neto (conversión de obligaciones, condonaciones de deudas)		519		
4. (-) Distribución de dividendos		520		
5. Operaciones con acciones o participaciones propias (netas)		521		
6. Incremento (reducción) de patrimonio neto resultante de una combinación de negocios		522		
7. Otras operaciones con socios o propietarios		523		
III. Otras variaciones del patrimonio neto		524		
1. Movimiento de la Reserva de Revalorización (4)		531		
2. Otras variaciones		532		
E) SALDO, FINAL DEL EJERCICIO 2014 (3)		525	91.799,00	903.377,00

(1) Ejercicio N-2.  
(2) Ejercicio anterior al que van referidas las cuentas anuales (N-1).  
(3) Ejercicio al que van referidas las cuentas anuales (N).  
(4) Reserva de Revalorización de la Ley 16/2012, de 27 de diciembre. Las empresas acogidas a disposiciones de revalorización distintas de la Ley 16/2012, deberán detallar la norma legal en la que se basan.

CONTINUA EN LA PÁGINA PN2

## ESTADO DE CAMBIOS EN EL PATRIMONIO NETO NORMAL

PN2.2

## B) Estado total de cambios en el patrimonio neto

NIF: A41002288		Espacio destinado para las firmas de los administradores		
DENOMINACIÓN SOCIAL: Abengoa, S.A.		Espacio destinado para las firmas de los administradores		
		RESERVAS	(ACCIONES Y PARTICIPACIONES EN PATRIMONIO PROPIAS)	RESULTADOS DE EJERCICIOS ANTERIORES
		04	05	06
<b>A) SALDO, FINAL DEL EJERCICIO 2012 (1)</b>	<b>511</b>	276.228,00	-36.574,00	
<b>I. Ajustes por cambios de criterio del ejercicio 2012 (1) y anteriores</b>	<b>512</b>			
<b>II. Ajustes por errores del ejercicio 2012 (1) y anteriores</b>	<b>513</b>			
<b>B) SALDO AJUSTADO, INICIO DEL EJERCICIO 2013 (2)</b>	<b>514</b>	276.228,00	-36.574,00	
<b>I. Total ingresos y gastos reconocidos</b>	<b>515</b>			
<b>II. Operaciones con socios o propietarios</b>	<b>516</b>	-40.082,00	-59.794,00	-38.741,00
1. Aumentos de capital	517	-16.866,00		
2. (-) Reducciones de capital	518	1.161,00		
3. Conversión de pasivos financieros en patrimonio neto (conversión de obligaciones, condonaciones de deudas)	519			
4. (-) Distribución de dividendos	520	1.294,00		-38.741,00
5. Operaciones con acciones o participaciones propias (netas)	521	-29.825,00	-59.794,00	
6. Incremento (reducción) de patrimonio neto resultante de una combinación de negocios	522			
7. Otras operaciones con socios o propietarios	523	4.154,00		
<b>III. Otras variaciones del patrimonio neto</b>	<b>524</b>	76.755,00		38.741,00
1. Movimiento de la Reserva de Revalorización (4)	531			
2. Otras variaciones	532	76.755,00		38.741,00
<b>C) SALDO, FINAL DEL EJERCICIO 2013 (2)</b>	<b>511</b>	312.901,00	-96.368,00	
<b>I. Ajustes por cambios de criterio en el ejercicio 2013 (2)</b>	<b>512</b>			
<b>II. Ajustes por errores del ejercicio 2013 (2)</b>	<b>513</b>			
<b>D) SALDO AJUSTADO, INICIO DEL EJERCICIO 2014 (3)</b>	<b>514</b>	312.901,00	-96.368,00	
<b>I. Total ingresos y gastos reconocidos</b>	<b>515</b>			
<b>II. Operaciones con socios o propietarios</b>	<b>516</b>	59.970,00	-10.871,00	-91.637,00
1. Aumentos de capital	517	-2.267,00		
2. (-) Reducciones de capital	518	1.003,00		
3. Conversión de pasivos financieros en patrimonio neto (conversión de obligaciones, condonaciones de deudas)	519			
4. (-) Distribución de dividendos	520	52.580,00		-91.637,00
5. Operaciones con acciones o participaciones propias (netas)	521	8.654,00	-10.871,00	
6. Incremento (reducción) de patrimonio neto resultante de una combinación de negocios	522			
7. Otras operaciones con socios o propietarios	523			
<b>III. Otras variaciones del patrimonio neto</b>	<b>524</b>	102.383,00		91.637,00
1. Movimiento de la Reserva de Revalorización (4)	531			
2. Otras variaciones	532	102.383,00		91.637,00
<b>E) SALDO, FINAL DEL EJERCICIO 2014 (3)</b>	<b>525</b>	475.254,00	-107.239,00	

VIENE DE LA PÁGINA PN2.1

CONTINUA EN LA PÁGINA PN2.3

## ESTADO DE CAMBIOS EN EL PATRIMONIO NETO NORMAL

PN2.3

## B) Estado total de cambios en el patrimonio neto

NIF: A41002288		Espacio destinado para las firmas de los administradores		
DENOMINACIÓN SOCIAL: Abengoa, S.A.		Espacio destinado para las firmas de los administradores		
		OTRAS APORTACIONES DE SOCIOS	RESULTADO DEL EJERCICIO	(DIVIDENDO A CUENTA)
		07	08	09
<b>A) SALDO, FINAL DEL EJERCICIO 2012 (1)</b>	<b>511</b>		115.496,00	
<b>I. Ajustes por cambios de criterio del ejercicio 2012 (1) y anteriores</b>	<b>512</b>			
<b>II. Ajustes por errores del ejercicio 2012 (1) y anteriores</b>	<b>513</b>			
<b>B) SALDO AJUSTADO, INICIO DEL EJERCICIO 2013 (2)</b>	<b>514</b>		115.496,00	
<b>I. Total ingresos y gastos reconocidos</b>	<b>515</b>		194.020,00	
<b>II. Operaciones con socios o propietarios</b>	<b>516</b>			
1. Aumentos de capital	517			
2. (-) Reducciones de capital	518			
3. Conversión de pasivos financieros en patrimonio neto (conversión de obligaciones, condonaciones de deudas)	519			
4. (-) Distribución de dividendos	520			
5. Operaciones con acciones o participaciones propias (netas)	521			
6. Incremento (reducción) de patrimonio neto resultante de una combinación de negocios	522			
7. Otras operaciones con socios o propietarios	523			
<b>III. Otras variaciones del patrimonio neto</b>	<b>524</b>		-115.496,00	
1. Movimiento de la Reserva de Revalorización (4)	531			
2. Otras variaciones	532		-115.496,00	
<b>C) SALDO, FINAL DEL EJERCICIO 2013 (2)</b>	<b>511</b>		194.020,00	
<b>I. Ajustes por cambios de criterio en el ejercicio 2013 (2)</b>	<b>512</b>			
<b>II. Ajustes por errores del ejercicio 2013 (2)</b>	<b>513</b>			
<b>D) SALDO AJUSTADO, INICIO DEL EJERCICIO 2014 (3)</b>	<b>514</b>		194.020,00	
<b>I. Total ingresos y gastos reconocidos</b>	<b>515</b>		199.599,00	
<b>II. Operaciones con socios o propietarios</b>	<b>516</b>			
1. Aumentos de capital	517			
2. (-) Reducciones de capital	518			
3. Conversión de pasivos financieros en patrimonio neto (conversión de obligaciones, condonaciones de deudas)	519			
4. (-) Distribución de dividendos	520			
5. Operaciones con acciones o participaciones propias (netas)	521			
6. Incremento (reducción) de patrimonio neto resultante de una combinación de negocios	522			
7. Otras operaciones con socios o propietarios	523			
<b>III. Otras variaciones del patrimonio neto</b>	<b>524</b>		-194.020,00	
1. Movimiento de la Reserva de Revalorización (4)	531			
2. Otras variaciones	532		-194.020,00	
<b>E) SALDO, FINAL DEL EJERCICIO 2014 (3)</b>	<b>525</b>		199.599,00	

VIENE DE LA PÁGINA PN2.2

CONTINUA EN LA PÁGINA PN2.4

- (1) Ejercicio N-2.  
(2) Ejercicio anterior al que van referidas las cuentas anuales (N-1).  
(3) Ejercicio al que van referidas las cuentas anuales (N).  
(4) Reserva de Revalorización de la Ley 16/2012, de 27 de diciembre. Las empresas acogidas a disposiciones de revalorización distintas de la Ley 16/2012, deberán detallar la norma legal en la que se basan.

- (1) Ejercicio N-2.  
(2) Ejercicio anterior al que van referidas las cuentas anuales (N-1).  
(3) Ejercicio al que van referidas las cuentas anuales (N).  
(4) Reserva de Revalorización de la Ley 16/2012, de 27 de diciembre. Las empresas acogidas a disposiciones de revalorización distintas de la Ley 16/2012, deberán detallar la norma legal en la que se basan.



## ESTADO DE CAMBIOS EN EL PATRIMONIO NETO NORMAL

PN2.4

## B) Estado total de cambios en el patrimonio neto

NIF: A41002288		Espacio destinado para las firmas de los administradores	
DENOMINACIÓN SOCIAL: Abengoa, S.A.		Espacio destinado para las firmas de los administradores	
		OTROS INSTRUMENTOS DE PATRIMONIO NETO	AJUSTES POR CAMBIOS DE VALOR
		10	11
			SUBVENCIONES, DONACIONES Y LEGADOS RECIBIDOS
			12
A) SALDO, FINAL DEL EJERCICIO 2012 (1)	511		-87.765,00
I. Ajustes por cambios de criterio del ejercicio 2012 (1) y anteriores	512		
II. Ajustes por errores del ejercicio 2012 (1) y anteriores	513		
B) SALDO AJUSTADO, INICIO DEL EJERCICIO 2013 (2)	514		-87.765,00
I. Total ingresos y gastos reconocidos	515		25.937,00
II. Operaciones con socios o propietarios	516		
1. Aumentos de capital	517		
2. (-) Reducciones de capital	518		
3. Conversión de pasivos financieros en patrimonio neto (conversión de obligaciones, condonaciones de deudas)	519		
4. (-) Distribución de dividendos	520		
5. Operaciones con acciones o participaciones propias (netas)	521		
6. Incremento (reducción) de patrimonio neto resultante de una combinación de negocios	522		
7. Otras operaciones con socios o propietarios	523		
III. Otras variaciones del patrimonio neto	524		
1. Movimiento de la Reserva de Revalorización (4)	531		
2. Otras variaciones	532		
C) SALDO, FINAL DEL EJERCICIO 2013 (2)	511		-61.828,00
I. Ajustes por cambios de criterio en el ejercicio 2013 (2)	512		
II. Ajustes por errores del ejercicio 2013 (2)	513		
D) SALDO AJUSTADO, INICIO DEL EJERCICIO 2014 (3)	514		-61.828,00
I. Total ingresos y gastos reconocidos	515		-16.098,00
II. Operaciones con socios o propietarios	516		
1. Aumentos de capital	517		
2. (-) Reducciones de capital	518		
3. Conversión de pasivos financieros en patrimonio neto (conversión de obligaciones, condonaciones de deudas)	519		
4. (-) Distribución de dividendos	520		
5. Operaciones con acciones o participaciones propias (netas)	521		
6. Incremento (reducción) de patrimonio neto resultante de una combinación de negocios	522		
7. Otras operaciones con socios o propietarios	523		
III. Otras variaciones del patrimonio neto	524	62.894,00	
1. Movimiento de la Reserva de Revalorización (4)	531		
2. Otras variaciones	532	62.894,00	
E) SALDO, FINAL DEL EJERCICIO 2014 (3)	525	62.894,00	-77.926,00

VIENE DE LA PÁGINA PN2.3

CONTINUA EN LA PÁGINA PN2.5

## ESTADO DE CAMBIOS EN EL PATRIMONIO NETO NORMAL

PN2.5

## B) Estado total de cambios en el patrimonio neto

NIF: A41002288		Espacio destinado para las firmas de los administradores	
DENOMINACIÓN SOCIAL: Abengoa, S.A.		Espacio destinado para las firmas de los administradores	
			TOTAL
			13
A) SALDO, FINAL DEL EJERCICIO 2012 (1)	511		746.281,00
I. Ajustes por cambios de criterio del ejercicio 2012 (1) y anteriores	512		
II. Ajustes por errores del ejercicio 2012 (1) y anteriores	513		
B) SALDO AJUSTADO, INICIO DEL EJERCICIO 2013 (2)	514		746.281,00
I. Total ingresos y gastos reconocidos	515		219.957,00
II. Operaciones con socios o propietarios	516		377.721,00
1. Aumentos de capital	517		500.634,00
2. (-) Reducciones de capital	518		-1,00
3. Conversión de pasivos financieros en patrimonio neto (conversión de obligaciones, condonaciones de deudas)	519		
4. (-) Distribución de dividendos	520		-37.447,00
5. Operaciones con acciones o participaciones propias (netas)	521		-89.619,00
6. Incremento (reducción) de patrimonio neto resultante de una combinación de negocios	522		
7. Otras operaciones con socios o propietarios	523		4.154,00
III. Otras variaciones del patrimonio neto	524		
1. Movimiento de la Reserva de Revalorización (4)	531		
2. Otras variaciones	532		
C) SALDO, FINAL DEL EJERCICIO 2013 (2)	511		1.343.959,00
I. Ajustes por cambios de criterio en el ejercicio 2013 (2)	512		
II. Ajustes por errores del ejercicio 2013 (2)	513		
D) SALDO AJUSTADO, INICIO DEL EJERCICIO 2014 (3)	514		1.343.959,00
I. Total ingresos y gastos reconocidos	515		183.501,00
II. Operaciones con socios o propietarios	516		-42.596,00
1. Aumentos de capital	517		-1.312,00
2. (-) Reducciones de capital	518		-10,00
3. Conversión de pasivos financieros en patrimonio neto (conversión de obligaciones, condonaciones de deudas)	519		
4. (-) Distribución de dividendos	520		-39.057,00
5. Operaciones con acciones o participaciones propias (netas)	521		-2.217,00
6. Incremento (reducción) de patrimonio neto resultante de una combinación de negocios	522		
7. Otras operaciones con socios o propietarios	523		
III. Otras variaciones del patrimonio neto	524	62.894,00	
1. Movimiento de la Reserva de Revalorización (4)	531		
2. Otras variaciones	532	62.894,00	
E) SALDO, FINAL DEL EJERCICIO 2014 (3)	525	62.894,00	1.547.758,00

VIENE DE LA PÁGINA PN2.4

- (1) Ejercicio N-2.  
(2) Ejercicio anterior al que van referidas las cuentas anuales (N-1).  
(3) Ejercicio al que van referidas las cuentas anuales (N).  
(4) Reserva de Revalorización de la Ley 16/2012, de 27 de diciembre. Las empresas acogidas a disposiciones de revalorización distintas de la Ley 16/2012, deberán detallar la norma legal en la que se basan.

- (1) Ejercicio N-2.  
(2) Ejercicio anterior al que van referidas las cuentas anuales (N-1).  
(3) Ejercicio al que van referidas las cuentas anuales (N).  
(4) Reserva de Revalorización de la Ley 16/2012, de 27 de diciembre. Las empresas acogidas a disposiciones de revalorización distintas de la Ley 16/2012, deberán detallar la norma legal en la que se basan.



## 02.4 Estado de flujos de efectivo

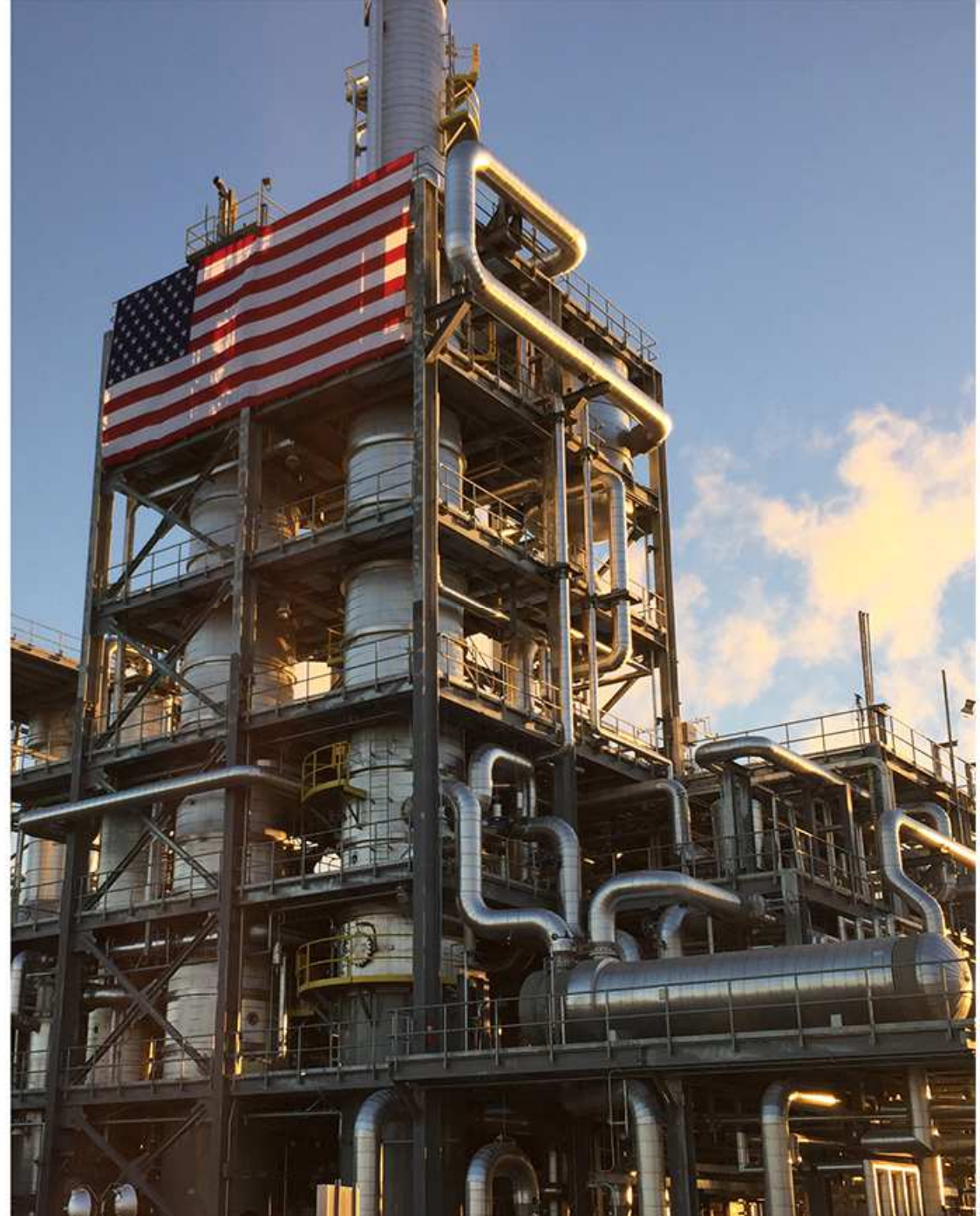

## ESTADO DE FLUJOS DE EFECTIVO NORMAL

F1.1

NIF: A41002288			
DENOMINACIÓN SOCIAL: Abengoa, S.A.		Espacio destinado para las firmas de los administradores	
	NOTAS	EJERCICIO 2014 (1)	EJERCICIO 2013 (2)
<b>A) FLUJOS DE EFECTIVO DE LAS ACTIVIDADES DE EXPLOTACIÓN</b>			
1. Resultado del ejercicio antes de impuestos	61100	232.459,00	236.652,00
2. Ajustes del resultado	61200	733.421,00	553.432,00
a) Amortización del inmovilizado (+)	61201 6.7	401,00	360,00
b) Correcciones valorativas por deterioro (+/-)	61202		-1,00
c) Variación de provisiones (+/-)	61203		
d) Imputación de subvenciones (-)	61204		
e) Resultados por bajas y enajenaciones del inmovilizado (+/-)	61205	280,00	168,00
f) Resultados por bajas y enajenaciones de instrumentos financieros (+/-)	61206		1.550,00
g) Ingresos financieros (-)	61207 21.6	-17.966,00	-8.000,00
h) Gastos financieros (+)	61208 21.6	868.562,00	740.459,00
i) Diferencias de cambio (+/-)	61209	8.867,00	-4.100,00
j) Variación de valor razonable en instrumentos financieros (+/-)	61210	7.476,00	-71.770,00
k) Otros ingresos y gastos (-/+)	61211	-134.199,00	-105.234,00
3. Cambios en el capital corriente	61300	20.998,00	-5.151,00
a) Existencias (+/-)	61301		
b) Deudores y otras cuentas para cobrar (+/-)	61302	-5.325,00	-14.537,00
c) Otros activos corrientes (+/-)	61303	-179,00	-24,00
d) Acreedores y otras cuentas para pagar (+/-)	61304	21.854,00	13.580,00
e) Otros pasivos corrientes (+/-)	61305		
f) Otros activos y pasivos no corrientes (+/-)	61306	4.648,00	-4.170,00
4. Otros flujos de efectivo de las actividades de explotación	61400	-665.963,00	-530.021,00
a) Pagos de intereses (-)	61401	-818.256,00	-642.095,00
b) Cobros de dividendos (+)	61402	134.230,00	104.202,00
c) Cobros de intereses (+)	61403	18.063,00	7.872,00
d) Cobros (pagos) por impuesto sobre beneficios (+/-)	61404		
e) Otros pagos (cobros) (-/+)	61405		
5. Flujos de efectivo de las actividades de explotación (1 + 2 + 3 + 4)	61500	320.915,00	254.912,00
(1) Ejercicio al que van referidas las cuentas anuales. (2) Ejercicio anterior.			

## ESTADO DE FLUJOS DE EFECTIVO NORMAL

F1.2

NIF: A41002288			
DENOMINACIÓN SOCIAL: Abengoa, S.A.		Espacio destinado para las firmas de los administradores	
	NOTAS	EJERCICIO 2014 (1)	EJERCICIO 2013 (2)
<b>B) FLUJOS DE EFECTIVO DE LAS ACTIVIDADES DE INVERSIÓN</b>			
6. Pagos por inversiones (-)	62100	-2.280.219,00	-1.257.363,00
a) Empresas del grupo y asociadas	62101	-2.193.921,00	-1.257.344,00
b) Inmovilizado intangible	62102	-1.663,00	
c) Inmovilizado material	62103 7	-6.002,00	-19,00
d) Inversiones inmobiliarias	62104		
e) Otros activos financieros	62105	-78.633,00	
f) Activos no corrientes mantenidos para venta	62106		
g) Unidad de negocio	62107		
h) Otros activos	62108		
7. Cobros por desinversiones (+)	62200	7.384,00	148.113,00
a) Empresas del grupo y asociadas	62201		
b) Inmovilizado intangible	62202		
c) Inmovilizado material	62203	2,00	107,00
d) Inversiones inmobiliarias	62204		
e) Otros activos financieros	62205	6.965,00	147.598,00
f) Activos no corrientes mantenidos para venta	62206	417,00	408,00
g) Unidad de negocio	62207		
h) Otros activos	62208		
8. Flujos de efectivo de las actividades de inversión (6 + 7)	62300	-2.272.835,00	-1.109.250,00
(1) Ejercicio al que van referidas las cuentas anuales. (2) Ejercicio anterior.			



NIF: A41002288			
DENOMINACIÓN SOCIAL: Abengoa, S.A.		Espacio destinado para las firmas de los administradores	
	NOTAS	EJERCICIO 2014 (1)	EJERCICIO 2013 (2)
<b>C) FLUJOS DE EFECTIVO DE LAS ACTIVIDADES DE FINANCIACIÓN</b>			
<b>9. Cobros y pagos por instrumentos de patrimonio</b>	<b>63100</b>	-3.539,00	411.016,00
a) Emisión de instrumentos de patrimonio (+)	63101		516.338,00
b) Amortización de instrumentos de patrimonio (-)	63102	-1.322,00	-15.704,00
c) Adquisición de instrumentos de patrimonio propio (-)	63103	-579.208,00	-179.364,00
d) Enajenación de instrumentos de patrimonio propio (+)	63104	576.991,00	89.746,00
e) Subvenciones, donaciones y legados recibidos (+)	63105		
<b>10. Cobros y pagos por instrumentos de pasivo financiero</b>	<b>63200</b>	1.139.285,00	975.419,00
a) Emisión	63201	2.598.719,00	1.584.201,00
1. Obligaciones y otros valores negociables (+)	63202	270.585,00	415.795,00
2. Deudas con entidades de crédito (+)	63203		
3. Deudas con empresas del grupo y asociadas (+)	63204	2.328.134,00	1.168.406,00
4. Deudas con características especiales (+)	63205		
5. Otras deudas (+)	63206		
b) Devolución y amortización de	63207	-1.459.434,00	-608.782,00
1. Obligaciones y otros valores negociables (-)	63208		-101.450,00
2. Deudas con entidades de crédito (-)	63209	-1.447.770,00	-497.873,00
3. Deudas con empresas del grupo y asociadas (-)	63210		
4. Deudas con características especiales (-)	63211		
5. Otras deudas (-)	63212	-11.664,00	-9.459,00
<b>11. Pagos por dividendos y remuneraciones de otros instrumentos de patrimonio</b>	<b>63300</b>	-39.057,00	-37.446,00
a) Dividendos (-)	63301	-39.057,00	-37.446,00
b) Remuneración de otros instrumentos de patrimonio (-)	63302		
<b>12. Flujos de efectivo de las actividades de financiación (9 + 10 + 11)</b>	<b>63400</b>	1.096.689,00	1.348.989,00
<b>D) Efecto de las variaciones de los tipos de cambio</b>	<b>64000</b>		
<b>E) AUMENTO/DISMINUCIÓN NETA DEL EFECTIVO O EQUIVALENTES (5 + 8 + 12 + D)</b>	<b>65000</b>	-855.231,00	494.651,00
Efectivo o equivalentes al comienzo del ejercicio	65100	1.030.404,00	535.753,00
Efectivo o equivalentes al final del ejercicio	65200	175.173,00	1.030.404,00
<p>(1) Ejercicio al que van referidas las cuentas anuales.  (2) Ejercicio anterior.</p>			



## 02.5 Memoria



## Índice

Nota 1.- Actividad.....	21
Nota 2.- Bases de presentación de las cuentas anuales.....	22
Nota 3.- Distribución del resultado.....	24
Nota 4.- Normas de registro y valoración .....	25
Nota 5.- Gestión del riesgo financiero .....	31
Nota 6.- Inmovilizado intangible .....	32
Nota 7.- Inmovilizado material.....	33
Nota 8.- Participaciones en empresas del grupo, multigrupo y asociadas.....	34
Nota 9.- Instrumentos financieros .....	35
Nota 10.- Inversiones mantenidas hasta vencimiento.....	36
Nota 11.- Préstamos y partidas a cobrar .....	37
Nota 12.- Activos financieros disponibles para la venta.....	38
Nota 13.- Instrumentos financieros derivados .....	39
Nota 14.- Activos financieros a valor razonable con cambios en pérdidas y ganancias.....	40
Nota 15.- Efectivo y equivalentes al efectivo .....	40
Nota 16.- Capital y reservas .....	40
Nota 17.- Débitos y partidas a pagar .....	45
Nota 18.- Provisiones .....	50
Nota 19.- Situación fiscal .....	50
Nota 20.- Garantías comprometidas con terceros y otros pasivos contingentes.....	53
Nota 21.- Ingresos y gastos.....	53
Nota 22.- Información sobre Medio Ambiente .....	55
Nota 23.- Otra información.....	55
Nota 24.- Otras partes vinculadas.....	58
Nota 25.- Acontecimientos posteriores al cierre .....	58

# Memoria del ejercicio 2014

## Nota 1.- Actividad

Abengoa, S.A., fue constituida en Sevilla, el 4 de enero de 1941 como Sociedad Limitada y transformada en anónima el 20 de marzo de 1952. Está inscrita en el Registro Mercantil de Sevilla inicialmente en la hoja 2.921 folio 107 del tomo 47 de Sociedades y para la última adaptación y refundición de Estatutos, derivada de la entrada en vigor del Texto Refundido de la Ley de Sociedades Anónimas, posteriormente modificada por la Ley de Sociedades de Capital, en el tomo 573, libro 362 de la Sección 3ª de Sociedades, folio 94, hoja SE-1507, inscripción 296ª. La fecha de cierre del ejercicio económico es el 31 de diciembre. Su domicilio social se encuentra en Campus Palmas Altas, C/ Energía Solar Nº 1, 41014 Sevilla.

El objeto social está descrito en el artículo 3 de los Estatutos. Dentro de la variada gama de cometidos que engloba el objeto social, Abengoa como empresa de ingeniería aplicada y equipamiento, aporta soluciones integrales en los sectores de la Energía, Telecomunicaciones, Transporte, Agua, Medio Ambiente, Industria y Servicios.

Con fecha 17 de Octubre de 2013 Abengoa llevó a cabo una ampliación del capital de 250.000.000 acciones de Clase B, que se incrementó en 37.500.000 acciones adicionales de Clase B con fecha 29 de Octubre de 2013, como consecuencia del ejercicio de la opción de suscripción de sobreasignación ("greenshoe") por parte de los bancos aseguradores.

La totalidad de las acciones están representadas mediante anotaciones en cuenta. Las acciones clase A y clase B están admitidas a negociación oficial en las Bolsas de Valores de Madrid, Barcelona y en el Sistema de Interconexión Bursátil Español (Mercado Continuo). Las acciones clase A están admitidas a negociación desde el 29 de Noviembre de 1996 y las acciones clase B desde el 25 de octubre de 2012. Adicionalmente, las acciones de clase B están admitidas a cotización oficial en el NASDAQ Global Select Market bajo la forma de "American Depositary Shares" desde el 29 de octubre de 2013 como se ha comentado anteriormente.

Abengoa (MCE: ABG.B/P SM /NASDAQ: ABGB) aplica soluciones tecnológicas innovadoras para el desarrollo sostenible en los sectores de energía y medioambiente, generando electricidad a partir de recursos renovables, transformando biomasa en biocombustibles o produciendo agua potable a partir del agua del mar.

Articulamos nuestro negocio en torno a tres actividades.

### Ingeniería y construcción:

En ingeniería y construcción aglutinamos nuestra actividad tradicional de ingeniería en generación de energía y agua, con más de 70 años de experiencia en el mercado. Somos especialistas en la ejecución de proyectos complejos "llave en mano": plantas termosolares, híbridas solar-gas, de generación convencional y de

biocombustibles; infraestructuras hidráulicas, incluyendo grandes desaladoras, y líneas de transmisión, entre otros.

### Infraestructuras de tipo concesional:

Contamos con una amplia cartera de activos propios de carácter concesional, donde los ingresos están regulados mediante contratos de venta a largo plazo, tipo compra garantizada ("take or pay") o suministro-venta de energía ("power purchase agreement"). Incluimos en esta actividad la operación de plantas de generación eléctrica (solares, cogeneración o eólicas) y de desalación, así como de líneas de transmisión. Son activos con riesgo bajo de demanda, por lo que nuestros esfuerzos se centran en su óptima operación.

### Producción industrial:

En esta última actividad agrupamos nuestros negocios con un alto componente tecnológico, como los biocombustibles o el desarrollo de tecnología solar. En estas actividades, la compañía ostenta una posición de liderazgo importante en los mercados geográficos donde opera.

De acuerdo con el objeto social, estas actividades y otras complementarias se realizan tanto en España como en el extranjero, y pueden desarrollarse tanto por medios propios como mediante la participación en otras sociedades con objetos análogos. Gran parte de los contratos para la realización de las actividades tienen duración superior a un año.

Tal y como se indica en la Nota 8, la Sociedad es dominante de un grupo de sociedades. Las cuentas anuales adjuntas se han preparado en una base no consolidada. Con fecha 23 de febrero de 2015 el Consejo de Administración ha formulado las cuentas anuales consolidadas de Abengoa, S.A. y sus sociedades dependientes al 31 de diciembre de 2014, mostrando un Patrimonio Neto consolidado de 2.646.172 miles de euros (1.893.003 miles de euros en 2013), incluidos los beneficios atribuibles a la sociedad dominante que ascienden a 125.292 miles de euros (101.445 miles de euros en 2013). Cabe mencionar que dichas cuentas anuales consolidadas han sido preparadas aplicando las Normas Internacionales de Información Financiera adoptadas por la Unión Europea (NIIF-UE) y demás disposiciones del marco normativo de información financiera aplicable al Grupo,

La dominante última del grupo es Inversión Corporativa IC, S.A., con domicilio social en Madrid, en cuyo Registro Mercantil deposita sus cuentas anuales consolidadas.



## Nota 2.- Bases de presentación de las cuentas anuales

### 2.1. Imagen fiel y marco normativo de información financiera

Las cuentas anuales se han preparado a partir de los registros contables de la Sociedad, presentándose de acuerdo con el Código de Comercio, la legislación mercantil vigente y con las normas establecidas en el Plan General de Contabilidad aprobado mediante Real Decreto 1514/2007, y las modificaciones incorporadas a éste mediante RD 1159/2010, y el resto de principios y normas contables generalmente aceptadas, con objeto de mostrar la imagen fiel del patrimonio, de la situación financiera y de los resultados de la Sociedad, así como la veracidad de los flujos de efectivo incorporados en el estado de flujos de efectivo.

Las cuentas anuales se han preparado bajo el enfoque del coste histórico, modificado en aquellos casos establecidos por las propias normas del Plan General de Contabilidad, en las que determinados activos se valoran a su valor razonable. Asimismo, las presentes cuentas anuales se han formulado bajo el principio de empresa en funcionamiento.

Las cifras contenidas en los documentos que componen las cuentas anuales están expresadas en miles de euros.

La posición del fondo de maniobra que presenta el balance de situación adjunto se corresponde con la clasificación temporal de los créditos y débitos concedidos a las empresas del Grupo como consecuencia de la gestión continuada de la Tesorería Centralizada.

### 2.2. Aspectos críticos de la valoración y estimación de la incertidumbre

La preparación de nuestras cuentas anuales requiere la realización de asunciones y estimaciones que tienen un impacto sobre el importe de los activos, pasivos, ingresos, gastos y desgloses con ellos relacionados. Las estimaciones y las hipótesis realizadas se basan, entre otros, en la experiencia histórica u otros hechos considerados razonables bajo los hechos y circunstancias considerados a la fecha de balance, el resultado de los cuales representa la base de juicio sobre el valor contable de los activos y pasivos no determinables de otra manera de forma inmediata. Los resultados reales podrían manifestarse de forma diferente de la estimada. En tal caso, los valores de los activos y pasivos se ajustarán.

Algunas de estas políticas contables requieren la aplicación de juicio significativo por parte de la Dirección para la selección de las asunciones adecuadas para determinar estas estimaciones. Estas asunciones y estimaciones se basan en nuestra experiencia histórica, el asesoramiento de consultores expertos, provisiones y otras circunstancias y expectativas al cierre del ejercicio. Nuestra evaluación se considera en

relación a la situación económica global de las industrias y regiones donde opera la Sociedad, teniendo en cuenta el desarrollo futuro de nuestro negocio. Por su naturaleza, estos juicios están sujetos a un grado inherente de incertidumbre, por lo tanto, los resultados reales podrían diferir materialmente de las estimaciones y asunciones utilizados. En tal caso, los valores de los activos y pasivos se ajustarán.

A la fecha de preparación de las presentes cuentas anuales no se esperan cambios relevantes en las demás estimaciones, por lo que no existen perspectivas de ajustes significativos a los valores en los activos y pasivos reconocidos al 31 de diciembre de 2014 y 2013.

A pesar de que estas estimaciones se han realizado en función de la mejor información disponible al cierre de cada ejercicio sobre los hechos analizados, es posible que acontecimientos que puedan tener lugar en el futuro obliguen a modificarlas (al alza o a la baja) en próximos ejercicios; lo que se haría, de forma prospectiva reconociendo los efectos del cambio de estimación en la correspondiente Cuenta de Resultados. Nuestras políticas contables significativas se describen con mayor detalle en los distintos apartados de la Nota 2 siguientes.

### 2.3 Impuesto sobre las ganancias y activos por impuesto diferido

El cálculo del impuesto sobre las ganancias requiere interpretaciones de la normativa fiscal aplicable a Abengoa, S.A. Además, existen varios factores, ligados principalmente y no exclusivamente a los cambios e interpretaciones de las leyes fiscales actualmente en vigor, que requieren la realización de estimaciones por parte de la Dirección de la Sociedad. Asimismo, la Sociedad evalúa la recuperabilidad de los activos por impuesto diferido en base a la existencia de bases imponibles futuras contra las que sea posible realizar dichos activos (Nota 19).

### 2.4 Provisiones y pasivos contingentes

Las provisiones se reconocen cuando:

- › Se tenga una obligación presente, ya sea legal o implícita, como resultado de sucesos pasados;
- › Haya más probabilidad de que vaya a ser necesaria una salida de recursos para liquidar la obligación que de lo contrario; y
- › El importe se haya estimado de forma fiable.

Cuando exista un número de obligaciones similares, la probabilidad de que sea necesario un flujo de salida para la liquidación se determina considerando el tipo de obligaciones como un todo. Se reconoce una provisión incluso si la probabilidad de un flujo de salida con respecto a cualquier partida incluida en la misma clase de obligaciones puede ser pequeña.

Las provisiones se valoran por el valor actual de los desembolsos que se espera que sean necesarios para liquidar la obligación, reconociéndose el incremento de la provisión por el paso del tiempo como un gasto por intereses.

Los pasivos contingentes constituyen obligaciones posibles con terceras partes y obligaciones existentes que no son reconocidas dado que no es probable que se produzca una salida de flujos económicos requerida para cancelar dicha obligación o, en su caso, el importe no puede ser estimado razonablemente. Los pasivos contingentes no son reconocidos en el balance de situación a menos que hayan sido adquiridos a título oneroso en el marco de una combinación de negocios. Los importes revelados en notas de Memoria corresponden a la mejor estimación de la Dirección de la potencial exposición a la fecha de preparación de las cuentas anuales.

## 2.5. Valor razonable de instrumentos financieros no cotizados

La Sociedad determina el valor razonable de los instrumentos financieros (activos y pasivos financieros) que no se negocian en un mercado activo a través de estimaciones basadas en la selección de métodos e hipótesis que se basan principalmente en las condiciones del mercado existentes en la fecha de cada balance (Nota 9).

## 2.6. Deterioro de valor de inversiones en el patrimonio de empresas del grupo, multigrupo y asociadas

La comprobación del deterioro de valor en inversiones en empresas del grupo, multigrupo y asociadas se realiza de acuerdo con la política contable descrita en las normas de registro y valoración. Para las sociedades que no cotizan se consideran como importes recuperables el valor teórico corregido por las plusvalías tácitas existentes en el momento de la valoración. Estos cálculos requieren el uso de estimaciones (Nota 4.5.d.).

## 2.7. Vidas útiles de los elementos de inmovilizado material e intangible

Las vidas útiles del inmovilizado se estiman en relación con el período en que los elementos de Inmovilizado vayan a generar beneficios económicos. La Sociedad revisa en cada cierre las vidas útiles del Inmovilizado y si las estimaciones difieren de las previamente realizadas el efecto del cambio se contabiliza de forma prospectiva a partir del ejercicio en que se realiza el cambio (Nota 4.1 y 4.2).

## 2.8. Clasificación de determinados ingresos en sociedades holding

Según consulta publicada en 2009 por el Instituto de Contabilidad y Auditoría de Cuentas (I.C.A.C.), para el caso de una sociedad holding como Abengoa, S.A., los dividendos e ingresos procedentes de la financiación concedida a las sociedades participadas o de la prestación de servicios de gestión, deberán clasificarse y presentarse como parte del importe neto de la cifra de negocios, al entender que esa es la actividad principal de la Sociedad.

## 2.9. Pagos basados en acciones

La Sociedad tenía contraídas una serie de obligaciones en cuanto a programas de incentivos basados en acciones con directivos y empleados de la sociedad dominante y dependientes que se encuentran desglosados en la Nota 16.4. En base a las condiciones particulares del Plan otorgado, se considera la operación como una transacción con pagos en acciones liquidadas en efectivo mediante el cual la Sociedad adquiere los servicios prestados por los directivos incurriendo en un pasivo por un importe basado en el valor de las acciones.

El valor razonable de los servicios de los directivos a cambio de la concesión de la opción se reconoce como un gasto de personal, utilizando el modelo de valoración Black-Scholes. Ciertos datos de entrada son utilizados en el modelo de valoración Black-Scholes, tales como el precio de la acción, un rendimiento estimado por dividendo, una vida esperada de la opción de 5 años, un tipo de interés anual así como una volatilidad de mercado de la acción.

El importe total que se llevará a gastos durante el periodo de devengo se determina por referencia al valor razonable de una hipotética opción de venta ("put") concedida por la Sociedad al directivo, excluido el impacto de las condiciones de devengo que no sean condiciones de mercado. A estos efectos, se considera en el cálculo el número de opciones que se espera que lleguen a ser ejercitables.

La determinación del valor razonable de los servicios de los directivos requiere el uso de estimaciones y asunciones. Al cierre de cada ejercicio, la Sociedad modificará las estimaciones del número de opciones que se espera que lleguen a ser ejercitables reconociendo el impacto de la revisión de las estimaciones originales, si fuere el caso, en la Cuenta de Resultados. Los cambios en las estimaciones y asunciones utilizadas en el modelo de valoración podrían afectar nuestra Cuenta de Resultados.

## 2.10. Planes de retribución variable

La Sociedad reconoce anualmente un gasto de personal en la Cuenta de Resultados por los importes devengados en función del porcentaje de consolidación de los objetivos.

La Nota 16 de la presente memoria refleja información detallada sobre las prestaciones a los empleados.

## 2.11. Instrumentos financieros derivados

La Sociedad utiliza instrumentos financieros derivados con el fin de mitigar riesgos financieros derivados de las variaciones de tipos de interés y de tipos de cambio. Los derivados financieros son reconocidos al inicio del contrato por su valor razonable, ajustando dicho valor con posterioridad en cada fecha de cierre del balance de situación.

El método para contabilizar la ganancia o la pérdida resultante depende de si el derivado es designado como un instrumento de cobertura y de la naturaleza de la partida cubierta. Se documenta al inicio de cada operación la

relación entre los instrumentos de cobertura y las partidas cubiertas, así como sus objetivos para la gestión del riesgo y la estrategia para emprender las distintas operaciones de cobertura. Adicionalmente, tanto al inicio de la cobertura como posteriormente de forma continuada, se documenta la efectividad de los derivados a la hora de compensar los cambios en los valores razonables o en los flujos de efectivo de los elementos cubiertos.

La parte eficaz de los cambios en el valor razonable de un instrumento de cobertura de flujos de efectivo se reconoce directamente en el patrimonio neto, mientras que la ganancia o pérdida correspondiente a la parte no eficaz se registra inmediatamente en la cuenta de pérdidas y ganancias. Los cambios en el valor razonable de cualquier derivado que no califique para contabilidad de cobertura se reconocen inmediatamente en la cuenta de pérdidas y ganancias.

Durante los años 2010 y 2009 la Sociedad emitió ciertas obligaciones convertibles a inversores cualificados e institucionales por un importe nominal de 450 millones de euros, con vencimiento 2017 y 2014, respectivamente. En enero de 2013 la Sociedad emitió bonos convertibles por importe de 400 millones de euros con vencimiento en 2019. Conforme a lo previsto en los términos y condiciones de dichas emisiones, el instrumento que se desprende de los contratos tiene un carácter de instrumento híbrido, que incluye un elemento de pasivo por deuda financiera y un derivado implícito de pasivo relativo a la opción de conversión que tiene el obligacionista. En cada cierre contable deberá actualizarse la valoración del derivado implícito, registrándose las variaciones de valor a través de la cuenta de resultados. La deuda del pasivo financiero del bono se calcula en el momento inicial por diferencia entre el valor nominal recibido por dichos bonos y el valor del derivado implícito antes indicado. Dicha deuda financiera deberá registrarse a partir de ese momento, siguiendo el método del coste amortizado.

Los datos utilizados para calcular el valor razonable de los instrumentos financieros derivados se basan en el uso de datos observables de mercado que estén disponibles, ya sea sobre la base de precios de cotización de mercado o mediante la aplicación de técnicas de valoración. Las técnicas de valoración utilizadas para calcular el valor razonable de los instrumentos financieros derivados incluyen el descuento de flujos de caja futuros asociados a los mismos, utilizando suposiciones basadas en las condiciones del mercado a la fecha de la valoración o el uso de precios establecidos para instrumentos similares, entre otros. La valoración de los instrumentos financieros derivados y la identificación y valoración de los derivados implícitos requiere el uso de un considerable juicio profesional. Estas estimaciones se basan en información de mercado disponible y técnicas de valoración adecuadas. El uso de diferentes hipótesis de mercado y/o técnicas de estimación puede tener un efecto significativo sobre los valores razonables calculados.

La sensibilidad en el patrimonio de los valores razonables de los instrumentos financieros derivados de cobertura de tipo de cambio ante variaciones de un 10% en los tipos de cambio de las monedas no es significativa. Del mismo modo, la sensibilidad en el patrimonio de los valores razonables de los instrumentos financieros derivados de cobertura de tipo de interés ante variaciones de 50 p.b. en los tipos de interés de mercado no es significativa.

El efecto del riesgo de crédito sobre la valoración de los derivados se calcula para cada uno de los instrumentos de la cartera de derivados, utilizando el riesgo propio de Abengoa, S.A. y el riesgo de la contraparte financiera.

## 2.12. Activos financieros a valor razonable con cambios en pérdidas y ganancias

En esta categoría se recogen tanto los activos financieros mantenidos para negociar como aquellos designados a valor razonable con cambios en resultados al inicio. Un activo financiero se clasifica en esta categoría si se adquiere principalmente con el propósito de venderse en el corto plazo o si es designado así por la dirección. Los derivados financieros también se clasifican como adquiridos para su negociación a menos que sean designados como coberturas. Los activos de esta categoría se clasifican como activos corrientes, excepto si se mantienen para su negociación o se espera realizarlos en más de 12 meses siguientes a la fecha de cierre de las cuentas de cada sociedad, en cuyo caso se clasifican como activos no corrientes.

Se reconocen inicial y posteriormente por su valor razonable, sin incluir los costes de la transacción. Los sucesivos cambios en dicho valor razonable se reconocen en el epígrafe de Variación de valor razonable en instrumentos financieros de la cuenta de pérdidas y ganancias.

## Nota 3.- Distribución del resultado

La propuesta de distribución del beneficio neto que el Consejo de Administración propondrá a la Junta General de Accionistas para su aprobación es la siguiente (en miles de euros):

Base de reparto	Ejercicio 2014
Resultado ejercicio	199.599
<b>Total</b>	<b>199.599</b>
Distribución	Ejercicio 2014
A Reserva Legal	-
A Reservas Voluntarias	104.705
A Dividendos	94.894
<b>Total</b>	<b>199.599</b>

## Nota 4.- Normas de registro y valoración

Se describen a continuación los criterios contables más significativos aplicados en la formulación de las cuentas anuales:

### 4.1. Inmovilizado intangible

Los elementos incluidos en el Inmovilizado Intangible figuran valorados por su precio de adquisición o su coste de producción. Su amortización se realiza de forma lineal, de acuerdo con la vida útil estimada de los activos.

Los gastos de investigación, si los hubiere, se reconocen como gastos del ejercicio en que se incurren, existiendo detalle individualizado de cada proyecto específico.

Los gastos incurridos en proyectos de desarrollo (relacionados con el diseño y prueba de productos nuevos o mejorados), si los hubiere, se reconocen como activo intangible cuando es probable que el proyecto vaya a ser un éxito considerando su viabilidad técnica y comercial, y sus costes pueden estimarse de forma fiable. El resto de gastos de desarrollo se reconocen como gasto en el ejercicio en que se incurren y no se reconocen como un activo en un ejercicio posterior. Los gastos de desarrollo con una vida útil finita que se capitalizan, se amortizan desde el inicio de la producción comercial del producto de manera lineal durante el período en que se espera que generen beneficios.

Las aplicaciones informáticas son valoradas por su precio de adquisición y se amortizan en tres años.

Las concesiones administrativas son valoradas por su precio de adquisición y se amortizan durante el período de concesión.

### 4.2. Inmovilizado material

Los bienes comprendidos en el inmovilizado material se valoran al precio de adquisición o al coste de producción menos la amortización acumulada y el importe acumulado de las pérdidas reconocidas.

Se ha incluido en el valor de los bienes el efecto de las Leyes de Actualización de 1961, 1979, 1980, 1983 y 1996. Los costes de ampliación o mejora del inmovilizado material son incorporados al activo como mayor valor de los bienes exclusivamente cuando suponen un aumento de su capacidad, productividad o alargamiento de su vida útil.

Los trabajos efectuados por la Sociedad para su inmovilizado, si los hubiere, se valoran por su coste de producción, figurando como abono en la cuenta de pérdidas y ganancias. Los intereses y las diferencias de cambio, consecuencia de la financiación ajena destinada a la adquisición de elementos del inmovilizado material, no se incorporan al bien como mayor valor, a no ser que se produzcan en el período de construcción y montaje antes de su puesta en funcionamiento, siempre y cuando el valor asignado a cada bien no supere su propio valor de mercado.

Los costes de reparaciones importantes se activan y se amortizan durante la vida útil estimada de los mismos, mientras que los gastos de mantenimiento recurrentes se cargan en la cuenta de pérdidas y ganancias durante el ejercicio en que se incurre en ellos.

La amortización del inmovilizado material se calcula sistemáticamente por el método lineal en función de la vida útil de los respectivos bienes, atendiendo a la depreciación efectivamente sufrida por su funcionamiento, uso y disfrute.

Los coeficientes anuales de amortización utilizados en el cálculo de la depreciación experimentada por los elementos que componen el inmovilizado material son los siguientes:

Elementos	Coefficiente
Construcciones	2% - 3%
Instalaciones	8% - 12%
Mobiliario	10% - 15%
Equipos para proceso de la información	25%
Elementos de transporte	8% - 20%

El resultado por enajenación de inmovilizado material se calcula comparando los ingresos obtenidos por la venta con el valor contable y se registran en la cuenta de pérdidas y ganancias.

### 4.3. Arrendamientos

Arrendamiento operativo

› Cuando la Sociedad es el arrendatario:

Los arrendamientos en los que Abengoa S.A. es el arrendatario y no conserva una parte importante de los riesgos y beneficios derivados de la titularidad se clasifican como arrendamientos operativos. Los pagos en concepto de arrendamiento operativo (netos de cualquier incentivo recibido del arrendador) se cargan en la cuenta de pérdidas y ganancias sobre una base lineal durante el período de arrendamiento.

› Cuando la Sociedad es el arrendador:

Cuando los activos son arrendados bajo arrendamiento operativo, el activo se incluye en el balance de acuerdo con su naturaleza. Los ingresos derivados del arrendamiento se reconocen de forma lineal durante el plazo del arrendamiento.



## 4.4. Pérdidas por deterioro de valor de los activos no financieros

A la fecha de cierre de cada ejercicio, Abengoa S.A. revisa los activos no corrientes para determinar si existen indicios de que hayan sufrido una pérdida por deterioro de valor. Si existe cualquier indicio, se calcula el importe recuperable del activo con el objeto de determinar el alcance de la pérdida por deterioro del valor (si la hubiera). En caso de que el activo no genere flujos de efectivo que sean independientes de otros activos, Abengoa S.A. calcula el importe recuperable de la unidad generadora de efectivo a la que pertenece el activo.

El importe recuperable es el mayor entre el valor de mercado minorado por los costes de venta y el valor en uso, entendiendo por éste el valor actual de los flujos de caja futuros estimados. Para el cálculo del valor en uso las hipótesis utilizadas incluyen las tasas de descuento, tasas de crecimiento y cambios esperados en los precios de venta y en los costes. Los Administradores estiman las tasas de descuento antes de impuestos que recogen el valor del dinero en el tiempo y los riesgos asociados a la unidad generadora de efectivo. Las tasas de crecimiento y las variaciones en precios y costes se basan en las previsiones internas y sectoriales y la experiencia y expectativas futuras, respectivamente.

En el caso de que el importe recuperable sea inferior al valor neto en libros del activo, se registra el correspondiente deterioro de valor con cargo al epígrafe "Deterioro y resultado por enajenaciones del inmovilizado" de la cuenta de pérdidas y ganancias. Las pérdidas por deterioro reconocidas en un activo en ejercicios anteriores son revertidas con abono al mencionado epígrafe cuando se produce un cambio en las estimaciones sobre su importe recuperable aumentando el valor del activo con el límite del valor en libros que el activo hubiera tenido de no haberse realizado el saneamiento.

## 4.5. Activos financieros (corrientes y no corrientes)

Las inversiones financieras se clasifican en las siguientes categorías: a) préstamos y partidas a cobrar, b) inversiones mantenidas hasta el vencimiento, c) activos financieros mantenidos para negociar y otros activos financieros a valor razonable con cambios en la cuenta de pérdidas y ganancias, d) inversiones en el patrimonio de empresas del grupo, multigrupo y asociadas y e) activos financieros disponibles para la venta. La clasificación depende del propósito con el que se adquirieron los activos financieros.

La Dirección determina la clasificación de las inversiones en el momento de reconocimiento inicial y revisa la clasificación en cada fecha de cierre.

### a) Préstamos y partidas a cobrar

Los préstamos y partidas a cobrar son activos financieros no derivados con cobros fijos o determinables que no cotizan en un mercado activo. Se incluyen en activos corrientes, excepto para vencimientos superiores a 12 meses desde la fecha del balance que se clasifican como activos no corrientes. Los préstamos y partidas a

cobrar se incluyen en "Créditos a empresas" y "Deudores comerciales y otras cuentas a cobrar" en el balance.

Estos activos financieros se valoran inicialmente por su valor razonable, incluidos los costes de transacción que les sean directamente imputables, y posteriormente a coste amortizado reconociendo los intereses devengados en función de su tipo de interés efectivo, entendido como el tipo de actualización que iguala el valor en libros del instrumento con la totalidad de sus flujos de efectivo estimados hasta su vencimiento. No obstante lo anterior, los créditos por operaciones comerciales con vencimiento no superior a un año se valoran, tanto en el momento de reconocimiento inicial como posteriormente, por su valor nominal siempre que el efecto de no actualizar los flujos no sea significativo.

Al menos al cierre del ejercicio, se efectúan las correcciones valorativas necesarias por deterioro de valor si existe evidencia objetiva de que no se cobrarán todos los importes que se adeudan.

El importe de la pérdida por deterioro del valor es la diferencia entre el valor en libros del activo y el valor actual de los flujos de efectivo futuros estimados, descontados al tipo de interés efectivo en el momento de reconocimiento inicial. Las correcciones de valor, así como en su caso su reversión, se reconocen en la cuenta de pérdidas y ganancias.

### b) Inversiones mantenidas hasta el vencimiento

En esta categoría se recogen las inversiones que se tiene la intención de mantener hasta su vencimiento que corresponden a activos financieros no derivados con cobros fijos o determinables y vencimientos fijos que la Dirección del grupo tiene la intención positiva y la capacidad de mantener hasta su vencimiento.

### c) Activos financieros mantenidos para negociar y otros activos financieros a valor razonable con cambios en la cuenta de pérdidas y ganancias

Tienen la consideración de activos financieros a valor razonable con cambios en la cuenta de pérdidas y ganancias todos aquellos activos mantenidos para negociar que se adquieren con el propósito de venderse en el corto plazo o forman parte de una cartera de instrumentos identificados y gestionados conjuntamente para obtener ganancias a corto plazo, así como los activos financieros que designa la Sociedad en el momento del reconocimiento inicial para su inclusión en esta categoría. Los derivados también se clasifican como mantenidos para negociar siempre que no sean un contrato de garantía financiera ni se hayan designado como instrumentos de cobertura.

Estos activos financieros se valoran, tanto en el momento inicial como en valoraciones posteriores, por su valor razonable, imputando los cambios que se produzcan en dicho valor en la cuenta de pérdidas y ganancias del ejercicio. Los costes de transacción directamente atribuibles a la adquisición se reconocen en la cuenta de pérdidas y ganancias del ejercicio.

#### d) Inversiones en el patrimonio de empresas del grupo, multigrupo y asociadas

Se valoran por su coste menos, en su caso, el importe acumulado de las correcciones por deterioro del valor. No obstante, cuando existe una inversión anterior a su calificación como empresa del grupo, multigrupo o asociada, se considera como coste de la inversión su valor contable antes de tener esa calificación. Los ajustes valorativos previos contabilizados directamente en el patrimonio neto se mantienen en éste hasta que se dan de baja.

Al menos al cierre del ejercicio, si existe evidencia objetiva de que el valor en libros no es recuperable, se efectúan las oportunas correcciones valorativas por la diferencia entre su valor en libros y el importe recuperable, entendido éste como el mayor importe entre su valor razonable menos los costes de venta y el valor actual de los flujos de efectivo derivados de la inversión. Salvo mejor evidencia del importe recuperable, en la estimación del deterioro de estas inversiones se toma en consideración el patrimonio neto de la sociedad participada corregido por las plusvalías tácitas existentes en la fecha de la valoración. La corrección de valor y, en su caso, su reversión se registra en la cuenta de pérdidas y ganancias del ejercicio en que se produce.

#### e) Activos financieros disponibles para la venta

En esta categoría se incluyen los valores representativos de deuda e instrumentos de patrimonio que no se clasifican en ninguna de las categorías anteriores. Se incluyen en activos no corrientes a menos que la Dirección pretenda enajenar la inversión en los 12 meses siguientes a la fecha de balance.

Se valoran por su valor razonable, registrando los cambios que se produzcan directamente en el patrimonio neto hasta que el activo se enajene o deteriore, momento en que los ingresos y gastos acumulados en el patrimonio neto se imputan a la cuenta de pérdidas y ganancias, siempre que sea posible determinar el mencionado valor razonable. En caso contrario, se registran por su coste menos pérdidas por deterioro del valor.

En el caso de los activos financieros disponibles para la venta, se efectúan correcciones valorativas si existe evidencia objetiva de que su valor se ha deteriorado como resultado de una reducción o retraso en los flujos de efectivo estimados futuros en el caso de instrumentos de deuda adquiridos o por la falta de recuperabilidad del valor en libros del activo en el caso de inversiones en instrumentos de patrimonio. La corrección valorativa es la diferencia entre su coste o coste amortizado menos, en su caso, cualquier corrección valorativa previamente reconocida en la cuenta de pérdidas y ganancias y el valor razonable en el momento en que se efectúe la valoración. En el caso de los instrumentos de patrimonio que se valoran por su coste por no poder determinarse su valor razonable, la corrección de valor se determina del mismo modo que para las inversiones en el patrimonio de empresas del grupo, multigrupo y asociadas.

Si existe evidencia objetiva de deterioro, la Sociedad reconoce en la cuenta de pérdidas y ganancias las pérdidas acumuladas reconocidas previamente en el patrimonio neto por disminución del valor razonable.

Las pérdidas por deterioro del valor reconocidas en la cuenta de pérdidas y ganancias por instrumentos de patrimonio no se revierten a través de la cuenta de pérdidas y ganancias.

Los valores razonables de las inversiones que cotizan se basan en precios de compra corrientes. Si el mercado para un activo financiero no es activo (y para los títulos que no cotizan), se establece el valor razonable empleando técnicas de valoración que incluyen el uso de transacciones libres recientes entre partes interesadas y debidamente informadas, referidas a otros instrumentos sustancialmente iguales, el análisis de flujos de efectivo descontados, y modelos de fijación de precios de opciones mejorados para reflejar las circunstancias concretas del emisor.

Se evalúa en la fecha de cada cierre de balance si existe evidencia objetiva de que un activo financiero o un grupo de activos financieros puedan haber sufrido pérdidas por deterioro.

En el caso de títulos de capital clasificados como disponibles para la venta, para determinar si los títulos han sufrido pérdidas por deterioro, se considerará si ha tenido lugar un descenso significativo o prolongado en el valor razonable de los títulos por debajo de su coste. Se considera un descenso significativo el que se haya producido una caída de más del 40% del valor de cotización del activo o si se ha producido un descenso del mismo de forma prolongada durante un periodo de 18 meses sin que se recupere el valor. Si existe cualquier evidencia de este tipo para los activos financieros disponibles para venta, la pérdida acumulada, determinada como la diferencia entre el coste de adquisición y el valor razonable corriente menos cualquier pérdida por deterioro del valor en ese activo financiero previamente reconocido en las pérdidas o ganancias, se elimina del patrimonio neto y se reconoce en la cuenta de resultados. Las pérdidas por deterioro del valor reconocidas en la cuenta de resultados por instrumentos de patrimonio no se revierten a través de la cuenta de resultados.

Los activos financieros se dan de baja en el balance cuando se traspasan sustancialmente todos los riesgos y beneficios inherentes a la propiedad del activo. En el caso concreto de cuentas a cobrar se entiende que este hecho se produce en general si se han transmitido los riesgos de insolvencia y de mora.

Los activos que se designan como partidas cubiertas están sujetos a los requerimientos de valoración de la contabilidad de cobertura (Nota 13).

La exposición máxima al riesgo de crédito a la fecha de presentación de la información es el valor razonable de cada una de las categorías de cuentas a cobrar indicadas anteriormente.

## 4.6. Pasivos financieros

### a) Débitos y partidas a pagar

Esta categoría incluye débitos por operaciones comerciales y no comerciales. Estos recursos ajenos se clasifican como pasivos corrientes, a menos que la Sociedad tenga un derecho incondicional a diferir su liquidación durante al menos 12 meses después de la fecha del balance.

Estas deudas se reconocen inicialmente a su valor razonable ajustado por los costes de transacción directamente imputables, registrándose posteriormente por su coste amortizado según el método del tipo de interés efectivo.

Dicho interés efectivo es el tipo de actualización que iguala el valor en libros del instrumento con la corriente esperada de pagos futuros previstos hasta el vencimiento del pasivo.

No obstante lo anterior, los débitos por operaciones comerciales con vencimiento no superior a un año y que no tienen un tipo de interés contractual se valoran, tanto en el momento inicial como posteriormente, por su valor nominal cuando el efecto de no actualizar los flujos de efectivo no es significativo.

## b) Bonos convertibles

Con fecha 24 de julio 2009, Abengoa S.A. completó el proceso de colocación entre inversores cualificados e institucionales de la emisión de Bonos Convertibles por importe de 200.000 miles de euros y con vencimiento a 5 años.

Con fecha 3 de febrero de 2010, Abengoa S.A. completó el proceso de colocación entre inversores cualificados e institucionales de una emisión de bonos convertibles por importe de 250.000 miles de euros y con vencimiento a 7 años.

Con fecha 17 de enero de 2013, Abengoa S.A. completó el proceso de colocación entre inversores cualificados e institucionales de una emisión de bonos convertibles por importe de 400.000 miles de euros y con vencimiento a 6 años.

Conforme a lo previsto en los términos y condiciones de cada una de las anteriores emisiones, el Emisor podrá decidir, en el momento en que los inversores ejerciten su derecho de canje, si entrega acciones de la Sociedad o la combinación de efectivo por el nominal y acciones por la diferencia (para más información sobre los Bonos convertibles, véase Nota 17.7).

Siguiendo lo establecido en la normativa vigente y de acuerdo con los términos y condiciones de la emisión, dado que el bono otorga a las partes el derecho a elegir la forma de liquidación, el instrumento da lugar a un pasivo financiero. El derecho que otorga el contrato a Abengoa de seleccionar el tipo de pago y siendo una de estas posibilidades el pago mediante un número variable de acciones y caja hace que la opción de conversión deba clasificarse como un derivado implícito pasivo. De esta forma, el instrumento que se desprende del contrato tiene un carácter de instrumento híbrido, que incluye un elemento de pasivo por deuda financiera y un derivado implícito de pasivo relativo a la opción de conversión que tiene el bonista.

En el caso de bonos convertibles que dan lugar a instrumentos híbridos, la Sociedad determina en el momento inicial la valoración de dicho derivado implícito a valor razonable, registrándose tal valoración en el epígrafe de derivado pasivo. En cada cierre contable deberá actualizarse la valoración del derivado implícito, registrándose las variaciones de valor a través de la cuenta de resultados, en el epígrafe "Variación de valor razonable en instrumentos financieros" (Cartera de negociación y otros). La deuda del pasivo

financiero del bono se calcula en el momento inicial por diferencia entre el valor nominal recibido por dichos bonos y valor del derivado implícito antes indicado. Dicha deuda financiera deberá registrarse a partir de ese momento, siguiendo el método del coste amortizado hasta su liquidación en el momento de su conversión o vencimiento. De forma general los costes de la transacción son clasificados en el balance de situación como menor valor de la deuda revirtiendo como parte del coste amortizado de la misma.

En relación al bono convertible con vencimiento en 2019, a comienzos del ejercicio 2014, el Consejo de Administración dejó constancia expresa, con carácter irrevocable, firme y vinculante que en relación con el derecho que Abengoa tiene a elegir el tipo de pago, no ejercerá la opción de pago en efectivo en caso de ejercicio del derecho de conversión anticipada por cualquier bonista durante el plazo concedido al efecto, y por tanto Abengoa, S.A. satisfará dicho derecho de conversión únicamente mediante la entrega de acciones. Según lo anterior, el valor razonable a principios del ejercicio del componente de derivado implícito de pasivo fue reclasificado a patrimonio neto dado que a partir de dicha fecha la opción de conversión del bono convertible reúne los requisitos para considerarse un instrumento de patrimonio.

## c) Bonos ordinarios

Con fecha 1 de diciembre de 2009, Abengoa S.A. completó el proceso de colocación entre inversores cualificados e institucionales de la emisión de Bonos por importe de 300.000 miles de euros y con vencimiento a 5 años.

Con fecha 31 de marzo de 2010, Abengoa, S.A., completó el proceso de colocación entre inversores cualificados e institucionales de la emisión de bonos ordinarios por importe de 500.000 miles de euros con vencimiento a 6 años.

En estos casos, la Sociedad registra la deuda financiera en el momento inicial por su valor razonable, neto de costes en que se haya incurrido en la transacción. Posteriormente se aplica el método del coste amortizado hasta su liquidación en el momento de su vencimiento. Cualquier otra diferencia entre los fondos obtenidos (netos de los costes necesarios para su obtención) y el valor de reembolso se reconoce en la cuenta de pérdidas y ganancias durante la vida de la deuda de acuerdo con el método del tipo de interés efectivo. Los bonos ordinarios se clasifican como pasivos no corrientes a menos que su vencimiento tenga lugar durante 12 meses después de la fecha del balance de situación.

## 4.7. Patrimonio neto

El capital social está representado por acciones ordinarias. Los costes de emisión de nuevas acciones u opciones se presentan directamente contra el patrimonio neto, como menores reservas. En el caso de adquisición de acciones propias de la Sociedad, la contraprestación pagada, incluido cualquier coste incremental directamente atribuible, se deduce del patrimonio neto hasta su cancelación, emisión de nuevo o enajenación. Cuando estas acciones se venden o se vuelven a emitir posteriormente, cualquier importe recibido, neto de cualquier coste incremental de la transacción directamente atribuible, se incluye en el patrimonio neto.

## 4.8. Derivados financieros y coberturas contables

Los derivados financieros se valoran, tanto en el momento inicial como en valoraciones posteriores, por su valor razonable. El método para reconocer las pérdidas o ganancias resultantes depende de si el derivado se ha designado como instrumento de cobertura o no y, en su caso, del tipo de cobertura. La Sociedad designa determinados derivados como:

### a) Cobertura del valor razonable

Los cambios en el valor razonable de los derivados que se designan y califican como coberturas del valor razonable se registran en la cuenta de pérdidas y ganancias, junto con cualquier cambio en el valor razonable del activo o pasivo cubierto que sea atribuible al riesgo cubierto.

### b) Cobertura de los flujos de efectivo

La parte efectiva de cambios en el valor razonable de los derivados que se designan y califican como coberturas de flujos de efectivo se reconocen transitoriamente en el patrimonio neto. Su imputación a la cuenta de pérdidas y ganancias se realiza en los ejercicios en los que la operación cubierta prevista afecte al resultado, salvo que la cobertura corresponda a una transacción prevista que termine en el reconocimiento de un activo o pasivo no financiero, en cuyo caso los importes registrados en el patrimonio neto se incluyen en el coste del activo cuando se adquiere o del pasivo cuando se asume.

La pérdida o ganancia relativa a la parte no efectiva se reconoce inmediatamente en la cuenta de pérdidas y ganancias.

## 4.9. Transacciones en moneda extranjera

### a) Moneda funcional y de presentación

Las cuentas anuales de la Sociedad se presentan en miles, siendo la moneda funcional y de presentación el Euro.

### b) Transacciones y saldos

Las transacciones en moneda extranjera se convierten a la moneda funcional utilizando los tipos de cambio vigentes en las fechas de las transacciones.

Las pérdidas y ganancias en moneda extranjera que resultan de la liquidación de estas transacciones y de la conversión a los tipos de cambio de cierre de los activos y pasivos monetarios denominados en moneda extranjera se reconocen en la cuenta de pérdidas y ganancias, excepto si se difieren en patrimonio neto como en el caso de las coberturas del valor razonable de flujos de efectivo.

## 4.10. Impuesto corriente y diferido

El gasto/ingreso por impuesto sobre beneficios es el importe que, por este concepto, se devenga en el ejercicio y que comprende tanto el gasto/ingreso por impuesto corriente como por impuesto diferido.

Tanto el gasto (ingreso) por impuesto corriente como diferido se registra en la cuenta de pérdidas y ganancias. No obstante, se reconoce en el patrimonio neto el efecto impositivo relacionado con partidas que se registran directamente en el patrimonio neto.

Los activos y pasivos por impuesto corriente se valorarán por las cantidades que se espera pagar o recuperar de las autoridades fiscales, de acuerdo con la normativa vigente o aprobada y pendiente de publicación en la fecha de cierre del ejercicio.

Los impuestos diferidos se calculan, de acuerdo con el método del pasivo, sobre las diferencias temporarias que surgen entre las bases fiscales de los activos y pasivos y sus valores en libros. Sin embargo, si los impuestos diferidos surgen del reconocimiento inicial de un activo o un pasivo en una transacción distinta de una combinación de negocios que en el momento de la transacción no afecta ni al resultado contable ni a la base imponible del impuesto no se reconocen. El impuesto diferido se determina aplicando la normativa y los tipos impositivos aprobados o a punto de aprobarse en la fecha del balance y que se espera aplicar cuando el correspondiente activo por impuesto diferido se realice o el pasivo por impuesto diferido se liquide.

Los activos por impuesto diferido se reconocen en la medida en que resulte probable que se vaya a disponer de ganancias fiscales futuras con las que poder compensar las diferencias temporarias.

Se reconocen impuestos diferidos sobre las diferencias temporarias que surgen en inversiones en dependientes, asociadas y negocios conjuntos, excepto en aquellos casos en que la Sociedad puede controlar el momento de reversión de las diferencias temporarias y además es probable que éstas no vayan a revertir en un futuro previsible.

## 4.11. Ingresos y gastos

### a) Ingresos ordinarios

Los ingresos ordinarios incluyen el valor razonable de las contraprestaciones recibidas o a recibir por la venta de bienes y servicios en el curso ordinario de las actividades de la Sociedad. Los ingresos incluyen los dividendos e ingresos procedentes de la financiación concedida a las sociedades participadas, o de la prestación de servicios de gestión. Los ingresos ordinarios se presentan netos del impuesto sobre el valor añadido, devoluciones, rebajas y descuentos. La Sociedad reconoce los ingresos cuando el importe de los mismos se puede valorar con fiabilidad, es probable que los beneficios económicos futuros vayan a fluir a la entidad y se cumplen las condiciones específicas para cada una de las actividades, tal y como se describe a continuación. No se considera que sea posible valorar el importe de los ingresos con fiabilidad hasta que no se han resuelto todas las contingencias relacionadas con la venta.



Los importes de los impuestos que recaigan sobre las compras de mercaderías y demás bienes para su posterior reventa, excluido el Impuesto sobre el Valor Añadido (IVA), y los de los transportes que les afecten directamente, se registran como mayor valor de los bienes o servicios adquiridos.

#### b) Ingresos por intereses

Los ingresos por intereses se reconocen usando el método del tipo de interés efectivo. Cuando una cuenta a cobrar sufre pérdida por deterioro del valor, la Sociedad reduce el valor contable a su importe recuperable, descontando los flujos futuros de efectivo estimados al tipo de interés efectivo original del instrumento, y continúa llevando el descuento como menos ingreso por intereses. Los ingresos por intereses de préstamos que hayan sufrido pérdidas por deterioro del valor se reconocen utilizando el método del tipo de interés efectivo.

### 4.12. Provisiones y pasivos contingentes

Las provisiones se valoran por el valor actual de los desembolsos que se espera sean necesarios para liquidar la obligación usando un tipo antes de impuestos que refleje las evaluaciones del mercado actual del valor temporal del dinero y los riesgos específicos de la obligación. Los ajustes en la provisión con motivo de su actualización se reconocen como un gasto financiero conforme se van devengando.

Por su parte, se consideran pasivos contingentes aquellas posibles obligaciones surgidas como consecuencia de sucesos pasados, cuya materialización está condicionada a que ocurra o no uno o más eventos futuros independientes de la voluntad de la Sociedad.

### 4.13. Prestación a los empleados

#### a) Planes de acciones

Abengoa poseía un Plan de Adquisición de Acciones para los Directivos del grupo, aprobado por el Consejo de Administración y la Junta General Extraordinaria con fecha 16 de octubre de 2005 que fue liquidado en 2013.

En base a las condiciones particulares del Plan otorgado, se considera la operación como una transacción con pagos en acciones liquidadas en efectivo, en base a la Norma de Registro y Valoración Nº 17 de Transacciones basadas en Instrumentos de Patrimonio, mediante la cual la Sociedad adquiere los servicios prestados por los directivos incurriendo en un pasivo por un importe basado en el valor de las acciones.

Las condiciones de consolidación de las acciones se vinculan a la consecución de ciertos objetivos y su posterior pago a la permanencia en el grupo.

Cuando el coste de los planes de retribución del personal que presta servicios en sociedades filiales, es asumido por la sociedad dominante no estableciéndose una compensación por la filial, la operación supone

una aportación del socio y, por tanto, de acuerdo con lo dispuesto en el Marco Conceptual de la Contabilidad incluido en la primera parte del Plan General de Contabilidad aprobado por Real Decreto 1514/2007, de 16 de noviembre, deberá reconocerse directamente en los fondos propios de dicha filial.

Por otro lado, el valor razonable de los servicios de los directivos de Abengoa, S.A. afectos al plan, a cambio de la concesión de la opción se reconoce como un gasto de personal. El importe total del pasivo a registrar durante el periodo de devengo se determina por referencia al valor razonable de una hipotética opción de venta ("Put") concedida por la Sociedad al directivo, excluido el impacto de las condiciones de devengo que no sean condiciones de mercado. A estos efectos, se considera en el cálculo el número de opciones que se espera que lleguen a ser ejercitables, el cual se actualiza al cierre de cada ejercicio.

#### b) Planes de retribución variable

El tratamiento contable a dar a este plan de retribución variable es el de reconocimiento anual de un gasto repartido de forma lineal en función del periodo y consolidación de los objetivos.

### 4.14. Transacciones entre partes vinculadas

Con carácter general, las operaciones entre empresas del grupo se contabilizan en el momento inicial por su valor razonable. En su caso, si el precio acordado difiere de su valor razonable, la diferencia se registra atendiendo a la realidad económica de la operación. La valoración posterior se realiza conforme con lo previsto en las correspondientes normas.

No obstante lo anterior, en las operaciones de fusión, escisión o aportación no dineraria de un negocio los elementos constitutivos del negocio adquirido se valoran por el importe que corresponde a los mismos, una vez realizada la operación, en las cuentas anuales consolidadas del grupo o subgrupo.

Cuando no intervenga la empresa dominante, del grupo o subgrupo, y su dependiente, las cuentas anuales a considerar a estos efectos serán las del grupo o subgrupo mayor en el que se integren los elementos patrimoniales cuya sociedad dominante sea española.

En estos casos la diferencia que se pudiera poner de manifiesto entre el valor neto de los activos y pasivos de la sociedad adquirida, ajustado por el saldo de las agrupaciones de subvenciones, donaciones y legados recibidos y ajustes por cambios de valor y cualquier importe del capital y prima de emisión, en su caso, emitido por la sociedad absorbente, se registra en reservas.

## Nota 5.- Gestión del riesgo financiero

### 5.1. Factores de riesgo financiero

Las actividades que Abengoa realiza están expuestas a diversos riesgos financieros: riesgo de mercado (incluyendo riesgo de tipo de cambio, riesgo de interés y riesgo de precios), riesgo de crédito, riesgo de liquidez y riesgo de capital.

El Modelo de Gestión del Riesgo en Abengoa trata de minimizar los efectos potenciales adversos sobre la rentabilidad financiera de la Sociedad. La gestión del riesgo está controlada por el Departamento Financiero Corporativo, con arreglo a las normas internas de gestión de obligado cumplimiento en vigor.

Las normas internas de gestión proporcionan políticas escritas para la gestión del riesgo global, así como para áreas concretas como riesgo de tipo de cambio, riesgo de crédito, riesgo de tipo de interés, riesgo de liquidez, empleo de instrumentos de cobertura y derivados e inversión del excedente de liquidez.

Tanto las normas internas de gestión como los procedimientos de control claves de la Sociedad se encuentran formalizados por escrito y su cumplimiento es supervisado por auditoría interna.

Las políticas contables relativas a instrumentos financieros se han aplicado a los epígrafes que se detallan a continuación:

#### a) Riesgo de mercado

La Sociedad está expuesta al riesgo de mercado por las variaciones en los tipos de cambio de divisas, tipos de interés. Todos estos riesgos de mercado se originan en el curso ordinario de los negocios, ya que no lleva a cabo operaciones especulativas. Con el fin de gestionar el riesgo que surge de estas operaciones, se utiliza una serie de contratos de opciones sobre tipos de interés.

El riesgo de tipo de cambio surge cuando las transacciones comerciales futuras, los activos y pasivos reconocidos están denominados en una moneda que no es la moneda funcional de la Sociedad. Para controlar el riesgo de tipo de cambio, usamos contratos de compra/venta de divisas a plazo. Dichos contratos son designados como coberturas del valor razonable o de flujos de efectivo, según proceda.

El riesgo de tipo de interés surge de los pasivos financieros a tipo de interés variable. Para controlar el riesgo de tipo de interés, utilizamos fundamentalmente opciones de tipo de interés con pago de prima asociado (caps) y contratos de permuta (swaps) que ofrecen una protección al alza de la evolución del tipo de interés.

El Departamento Financiero de la Sociedad participa en el diseño, ejecución, control y seguimiento de dichas operaciones de cobertura.

#### b) Riesgo de crédito

Los saldos de las partidas de clientes y otras cuentas a cobrar, inversiones financieras corrientes y efectivo son los principales activos financieros de Abengoa, S.A. en su mayoría correspondientes a créditos y saldos con empresas del grupo por la prestación de servicios como cabecera del grupo.

Adicionalmente a todo lo anterior, la Sociedad cuenta con el compromiso en firme de una entidad financiera de primer nivel para la compra, sin recurso, de las cuentas a cobrar (Factoring). En estos acuerdos, la Sociedad paga una remuneración al banco por la asunción del riesgo de crédito así como un interés por la financiación. La Sociedad asume en todos los casos la validez de las cuentas a cobrar.

En este sentido, en Abengoa, S.A. el reconocimiento de los saldos deudores factorizados se realiza siempre de acuerdo con las Normas establecidas en el Plan General de Contabilidad para su baja en cuentas del activo de balance. En consecuencia y si de la evaluación individualizada que se hace de cada contrato se concluye que el riesgo relevante asociado a estos contratos se ha cedido a la entidad financiera, se da de baja del balance dichas cuentas a cobrar en el momento de la cesión a la entidad financiera. En consecuencia, con esta política, Abengoa, S.A. minimiza su exposición al riesgo de crédito sobre dichos activos.

El gasto financiero en el ejercicio cerrado de 2014 derivado de dichas operaciones de factoring ha ascendido a 26 miles de euros (75 miles de euros en 2013).

#### c) Riesgo de liquidez

La política de liquidez y financiación de Abengoa, S.A. tiene como objetivo asegurar que la Sociedad mantiene disponibilidad de fondos suficientes para hacer frente a sus compromisos financieros.

Abengoa, S.A. gestiona la actividad del resto de sociedades que no son financiadas bajo la modalidad de Financiación Corporativa del grupo centralizando los excedentes de tesorería del resto de sociedades para distribuirlos según las diferentes necesidades del grupo (Nota 17).

El grupo, pretende contar a través de la Sociedad con un nivel adecuado de capacidad de repago de su deuda con relación a su capacidad de generación de caja. A estos efectos, se tienen en cuenta el mantenimiento de un grado de apalancamiento adecuado. La Dirección realiza un seguimiento de las provisiones de reserva de liquidez en función de los flujos de efectivo esperados. La gestión de riesgo de liquidez incluye tanto el manejo de los excedentes de tesorería de las entidades del grupo como el análisis y seguimiento de vencimientos de deudas y cobranza de créditos, renovación y contratación de pólizas de crédito, gestión de líneas de crédito disponibles, colocación de excedentes de tesorería, así como, la gestión de los fondos necesarios para acometer inversiones previstas.

d) Riesgo de capital

La Sociedad gestiona sus inversiones en capital para asegurar que las entidades dependientes tengan asegurada su continuidad desde un punto de vista de situación patrimonial maximizando la rentabilidad de los accionistas a través de la optimización de la estructura de patrimonio y recursos ajenos en el pasivo de los respectivos balances.

La gestión del capital es realizada por el comité de estrategia del grupo, cuyo enfoque se centra en el incremento del valor del negocio a largo plazo tanto para los accionistas e inversores, como para empleados y clientes. El objetivo es la consecución constante y sostenida de sus resultados a través de crecimiento orgánico. Para este propósito es necesario por un lado el equilibrio en los negocios con un control sobre los riesgos financieros, combinado con el grado de flexibilidad financiera requerida para alcanzar dichos objetivos.

5.2. Estimación del valor razonable

El valor razonable de los instrumentos financieros que se comercializan en mercados activos (tales como los disponibles para la venta) se basa en los precios de mercado a la fecha del balance. El precio de cotización de mercado que se utiliza para los activos financieros es el precio corriente comprador.

El valor razonable de los instrumentos financieros que no cotizan en un mercado activo se determina usando técnicas de valoración. La Sociedad utiliza una variedad de métodos y realiza hipótesis que se basan en las condiciones del mercado existentes en cada una de las fechas del balance. Para la deuda a largo plazo se utilizan precios cotizados de mercado o cotizaciones de agentes. Para determinar el valor razonable del resto de instrumentos financieros se utilizan otras técnicas, como flujos de efectivo descontados estimados. El valor razonable de las permutas de tipo de interés se calcula como el valor actual de los flujos futuros de efectivo estimados.

El valor razonable de los contratos de tipo de cambio a plazo se determina usando los tipos de cambio a plazo cotizados en el mercado en la fecha del balance.

Se asume que el valor en libros de los créditos y débitos por operaciones comerciales se aproxima a su valor razonable. El valor razonable de los pasivos financieros a efectos de la presentación de información financiera se estima descontando los flujos contractuales futuros de efectivo al tipo de interés corriente del mercado del que puede disponer la Sociedad para instrumentos financieros similares.

Nota 6.- Inmovilizado intangible

6.1. Los importes y las variaciones experimentadas en las partidas que componen el inmovilizado intangible han sido:

Coste	Saldo al 31.12.13	Aumentos	Disminuciones	Otros movimientos	Saldo al 31.12.14
Concesiones	1.405	-	-	-	1.405
Aplicaciones informáticas	-	1.663	-	-	1.663
<b>Total coste</b>	<b>1.405</b>	<b>1.663</b>	<b>-</b>	<b>-</b>	<b>3.068</b>
Amortización Acum. Concesiones	(690)	(34)	-	-	(724)
Amortización Acum. Aplicaciones Inf.	-	(46)	-	-	(46)
<b>Total amortización acumulada</b>	<b>(690)</b>	<b>(80)</b>	<b>-</b>	<b>-</b>	<b>(770)</b>
<b>Inmovilizado Intangible Neto</b>	<b>715</b>	<b>1.583</b>	<b>-</b>	<b>-</b>	<b>2.298</b>

Coste	Saldo al 31.12.12	Aumentos	Disminuciones	Otros movimientos	Saldo al 31.12.13
Concesiones	1.405	-	-	-	1.405
<b>Total coste</b>	<b>1.405</b>	<b>-</b>	<b>-</b>	<b>-</b>	<b>1.405</b>
Amortización acumulada	(657)	(33)	-	-	(690)
<b>Total amortización acumulada</b>	<b>(657)</b>	<b>(33)</b>	<b>-</b>	<b>-</b>	<b>(690)</b>
<b>Inmovilizado Intangible Neto</b>	<b>748</b>	<b>(33)</b>	<b>-</b>	<b>-</b>	<b>715</b>

6.2. Incluido en inmovilizado existen los siguientes activos reversibles en función de las concesiones obtenidas:

Concepto	Importe original	Amortización acumulada	Amortización ejercicio	Año de concesión	Año de reversión	Organismo
Concesiones administrativas	179	(72)	(3)	1985	2057	Ad. Central
Concesiones administrativas	1.226	(652)	(31)	1994	2033	Agesa
<b>Total</b>	<b>1.405</b>	<b>(724)</b>	<b>(34)</b>			

No existe obligación de constituir fondo de reversión alguno.

El inmovilizado no afecto a la explotación no es significativo.

6.3. Entre las partidas que figuran en el inmovilizado intangible existen aplicaciones informáticas adquiridas a sociedades del grupo (Simosa IT, S.A). Su detalle se muestra a continuación:

Concepto	Saldos a 31.12.14		Saldos a 31.12.13	
	Coste adquisición	Amortización acumulada	Coste adquisición	Amortización acumulada
Aplicaciones informáticas	1.663	(46)	-	-
<b>Total</b>	<b>1.663</b>	<b>(46)</b>	<b>-</b>	<b>-</b>

## Nota 7.- Inmovilizado material

7.1. Los importes y las variaciones experimentadas en las partidas que componen el inmovilizado material han sido:

Coste	Saldo al 31.12.13	Aumentos	Disminuciones	Otros movimientos	Saldo al 31.12.14
Terrenos y construcciones	23.899	-	-	-	23.899
Otro Inmovilizado	2.772	6.002	(169)	-	8.605
<b>Total Coste</b>	<b>26.671</b>	<b>6.002</b>	<b>(169)</b>	<b>-</b>	<b>32.504</b>
Amortización Acum. Construcciones	(4.225)	(235)	-	-	(4.460)
Amortización Acum. Otro Inmovilizado	(2.092)	(86)	169	-	(2.009)
<b>Total Amortización Acumulada</b>	<b>(6.317)</b>	<b>(321)</b>	<b>169</b>	<b>-</b>	<b>(6.469)</b>
<b>Inmovilizado Material Neto</b>	<b>20.354</b>	<b>5.681</b>	<b>-</b>	<b>-</b>	<b>26.035</b>

Coste	Saldo al 31.12.12	Aumentos	Disminuciones	Otros movimientos	Saldo al 31.12.13
Terrenos y construcciones	24.053	-	(154)	-	23.899
Otro Inmovilizado	2.753	19	-	-	2.772
<b>Total Coste</b>	<b>26.806</b>	<b>19</b>	<b>(154)</b>	<b>-</b>	<b>26.671</b>
Amortización Acum. Construcciones	(4.057)	(238)	70	-	(4.225)
Amortización Acum. Otro Inmovilizado	(2.004)	(88)	-	-	(2.092)
<b>Total Amortización Acumulada</b>	<b>(6.061)</b>	<b>(326)</b>	<b>70</b>	<b>-</b>	<b>(6.317)</b>
<b>Inmovilizado Material Neto</b>	<b>20.745</b>	<b>(307)</b>	<b>(84)</b>	<b>-</b>	<b>20.354</b>

En relación con los inmuebles, el valor correspondiente al suelo asciende a 12.098 miles de euros a 31 de diciembre de 2014 y 11.752 miles de euros a cierre 2013.

7.2. Entre las partidas que figuran en el inmovilizado material existen los siguientes elementos que se encuentran totalmente amortizados:

Concepto	Saldo al 31.12.14	Saldo al 31.12.13
Otras instalaciones, utillaje y mobiliario	1.963	1.946
Otro Inmovilizado	37	203
<b>Total</b>	<b>2.000</b>	<b>2.149</b>

7.3. Entre los elementos que figuran en el inmovilizado material existen bienes adquiridos a sociedades del grupo. Su detalle se muestra a continuación:

Concepto	Saldos a 31.12.14		Saldos a 31.12.13	
	Coste adquisición	Amortización acumulada	Coste adquisición	Amortización acumulada
Terrenos y Construcciones	925	(325)	925	(323)
Otro inmovilizado	30	(11)	30	(8)
<b>Total</b>	<b>955</b>	<b>(336)</b>	<b>955</b>	<b>(331)</b>

7.4. El inmovilizado no afecto a la explotación no es significativo.

7.5. Es política de la Sociedad contratar todas las pólizas de seguros que se estiman necesarias para dar cobertura a los posibles riesgos que pudieran afectar a los elementos del Inmovilizado Material.

7.6. La Sociedad indica que no existen elementos significativos, ni de forma continuada, fuera del territorio español, ni se han capitalizado intereses, ni diferencias de cambio en inversiones de esta clase, ni se han recibido donaciones, ni está incurso en litigios de ninguna clase sobre los elementos de inmovilizado material.

7.7. Al cierre del ejercicio no existen compromisos firmes de compraventa de elementos de inmovilizado material.

7.8. Durante los ejercicios 2014 y 2013 no se han reconocido ni revertido correcciones valorativas por deterioro significativas para ningún inmovilizado material individual.

7.9. No hay inmovilizado material afecto a garantías.



## Nota 8.- Participaciones en empresas del grupo, multigrupo y asociadas

8.1. Las variaciones experimentadas por las inversiones financieras en empresas del grupo, multigrupo y asociadas, se muestran a continuación:

Concepto	Saldo al 31.12.13	Aumentos	Disminuciones	Trasposos	Saldo al 31.12.14
Participaciones en Empresas del Grupo	370.027	56.208	-	-	426.235
Créditos a Empresas del Grupo (Nota 11)	8.773.278	12.840.609	(10.700.144)	-	10.913.743
Participaciones en Empresas Asociadas	-	-	-	-	-
Otros activos financieros	20.696	-	(2.753)	-	17.943
<b>Total valor neto contable</b>	<b>9.164.001</b>	<b>12.896.817</b>	<b>(10.702.897)</b>	<b>-</b>	<b>11.357.921</b>

Concepto	Saldo al 31.12.12	Aumentos	Disminuciones	Trasposos	Saldo al 31.12.13
Participaciones en Empresas del Grupo	399.927	412	(30.312)	-	370.027
Créditos a Empresas del Grupo (Nota 11)	7.517.060	10.480.247	(9.224.029)	-	8.773.278
Participaciones en Empresas Asociadas	-	-	-	-	-
Otros activos financieros	19.984	712	-	-	20.696
<b>Total valor neto contable</b>	<b>7.936.971</b>	<b>10.481.371</b>	<b>(9.254.341)</b>	<b>-</b>	<b>9.164.001</b>

Los créditos a empresas del grupo se encuentran retribuidos al tipo de interés de mercado.

La composición del Grupo, con el detalle de participaciones directas e indirectas que ostenta la Sociedad al cierre del ejercicio 2014, se encuentra detallado en las cuentas anuales consolidadas de Abengoa, S.A. y sociedades dependientes del citado ejercicio.

8.2. El detalle de las participaciones en empresas del grupo es el siguiente:

Sociedad	Domicilio	Participación Directa %	Participación Indirecta %
Abengoa Bioenergía, S.A.	Sevilla	80,58%	17,47%
Abengoa Water S.L.	Sevilla	99,99%	0,01%
Abeinsa, Ingeniería y Const. Ind., S.A.	Sevilla	99,99%	0,01%
Centro Tec. Palmas Altas, S.A.	Sevilla	99,95%	0,05%
Explotaciones Varias, S.A.	C. Real	50,00%	0,00%
Líneas 612 Norte Noroeste, S.A. C.V.	México	50,00%	50,00%
Residuos Sólidos Urb. de Ceuta, S.L.	Ceuta	50,00%	0,00%
Soc. Inv. en Ener. y Medioamb., S.A.	Sevilla	99,99%	0,01%
Abengoa Solar, S.A.	Sevilla	99,99%	0,01%
Subestaciones 611 Baja California, S.A.	México	50,00%	50,00%
Siema Technologies, S.L.	Madrid	99,99%	0,01%
Simosa, Serv. Int. Mant. y Op., S.A.	Sevilla	99,98%	0,02%
Simosa IT, S.A.	Sevilla	99,84%	0,16%
Abengoa Finance, S.A.U.	Sevilla	100,00%	0,00%
Abengoa Concessions, S.L.	Sevilla	99,97%	0,03%
Abengoa Energy Crops, S.A.	Sevilla	99,99%	0,01%
Abengoa Greenfield, S.A.U.	Sevilla	100,00%	0,00%
Abengoa Greenbridge, S.A.U.	Sevilla	100,00%	0,00%
Abengoa Greenfield, PLC	Londres	100,00%	0,00%

Sociedad	Segmento	Área de Actividad
Abengoa Bioenergía, S.A.	Producción Industrial	Bioenergía
Abengoa Water S.L.	Ingeniería y construcción	Ingeniería y construcción
Abeinsa, Ingeniería y Const. Ind., S.A.	Ingeniería y construcción	Ingeniería y construcción
Centro Tec. Palmas Altas, S.A.	Ingeniería y construcción	Ingeniería y construcción
Explotaciones Varias, S.A.	Ingeniería y construcción	Ingeniería y construcción
Líneas 612 Norte Noroeste, S.A. C.V.	Ingeniería y construcción	Ingeniería y construcción
Residuos Sólidos Urb. de Ceuta, S.L.	Ingeniería y construcción	Ingeniería y construcción
Soc. Inv. en Ener. y Medioamb., S.A.	Ingeniería y construcción	Ingeniería y construcción
Abengoa Solar, S.A.	Ingeniería y construcción	Ingeniería y construcción
Subestaciones 611 Baja California, S.A.	Ingeniería y construcción	Ingeniería y construcción
Siema Technologies, S.L.	Ingeniería y construcción	Ingeniería y construcción
Simosa, Serv. Int. Mant. y Op., S.A.	Ingeniería y construcción	Ingeniería y construcción
Simosa IT, S.A.	Ingeniería y construcción	Ingeniería y construcción
Abengoa Finance, S.A.U.	Ingeniería y construcción	Ingeniería y construcción
Abengoa Concessions, S.L.	Infraestructura concesional	Yieldco
Abengoa Energy Crops, S.A.	Ingeniería y construcción	Ingeniería y construcción
Abengoa Greenfield, S.A.U.	Ingeniería y construcción	Ingeniería y construcción
Abengoa Greenbridge, S.A.U.	Ingeniería y construcción	Ingeniería y construcción
Abengoa Greenfield, PLC	Ingeniería y construcción	Ingeniería y construcción

El porcentaje de derechos de voto de Abengoa S.A. en las sociedades detalladas en la tabla se corresponde exactamente con el que tiene de participación tanto directa como indirecta en dichas sociedades.

Los importes de capital, patrimonio neto, resultados y otra información de interés, según figura en las cuentas anuales individuales de cada sociedad participada, son los siguientes:

Sociedad	Capital	Pat. Neto (excluido capital)	Resultado explotación	Resultado ejercicio	Valor contable en la matriz	Dividendos recibidos
Abengoa Bioenergía, S.A. (*)	149.522	(948.600)	39.141	(271.646)	120.533	-
Abengoa Water, S.L. (*)	2.040	46.036	19.793	3.335	10.860	-
Abeinsa, Ingen. y Const. Ind., S.A. (*)	59.948	1.498.042	586.969	332.020	90.642	59.994
Centro Tecnológico Palmas Altas	26.400	5.989	4.145	1.496	12.899	-
Explotaciones Varias, S.A.	2	14.701	106	102	2.301	-
Líneas 612 Noroeste	3	-	-	-	2	-
Residuos Sólidos Urb. de Ceuta, S.L.	4.060	1.091	(8)	210	2.029	-
Soc. Inv. en Ener. y Med., S.A.(*)	10.641	286.464	(401)	(1.776)	93.008	-
Abengoa Solar, S.A. (*)	68.060	(350.602)	152.332	(187.540)	68.060	-
Subestaciones 611 Baja California	3	(7)	(3)	(3)	2	-
Siema Technologies, S.L.	42.612	64.921	(13)	(754)	24.297	74.205
Simosa, Serv. Int. Mant. y Op., S.A.	60	264	785	21	1.185	-
Simosa IT, S.A.	61	1.015	(2.056)	202	61	-
Abengoa Finance, S.A.U.	60	2.200	(9)	1.545	60	-
Abengoa Concessions, S.L. (*)	3	1.003.351	86.892	(41.377)	3	-
Abengoa Energy Crops, S.A.(*)	60	(4.131)	(5.613)	(3.815)	60	-
Abengoa Greenfield, S.A.U.	60	16	(9)	17	60	-
Abengoa Greenbridge, S.A.U.	60	5.055	(53)	5.056	60	-
Abengoa Greenfield, PLC	65	-	-	-	65	-
<b>Totales a 31.12.14</b>	<b>363.720</b>	<b>1.625.804</b>	<b>881.998</b>	<b>(162.905)</b>	<b>426.187</b>	<b>134.199</b>

(\*) Cifras correspondientes a los estados financieros consolidados de la sociedad.

Se han realizado todas las notificaciones necesarias a las sociedades participadas directa e indirectamente en más de un 10%, en cumplimiento del Art. 155 del Texto Refundido de la Ley de Sociedades de Capital, por haber llegado a poseer por sí misma o por medio de una empresa filial, más del 10% del capital de otra sociedad, o por las sucesivas adquisiciones que superan el 5% del capital social de la(s) sociedad(es) de referencia.

### 8.3. El detalle de las participaciones en empresas asociadas es el siguiente:

Nombre	Domicilio	Forma jurídica	Participación	
			Directa %	Indirecta %
Mogabar, S.A.	Córdoba	Sociedad Anónima	48,00%	-

El porcentaje de derechos de voto de Abengoa S.A. en las sociedades detalladas en la tabla se corresponde exactamente con el que tiene de participación tanto directa como indirecta en dichas sociedades.

No existen sociedades en las que teniendo menos del 20% se concluya que existe influencia significativa y que teniendo más del 20% se pueda concluir que no existe influencia significativa.

Ninguna de las sociedades participadas por Abengoa, S.A. cotiza en mercados organizados de valores, a excepción de Abengoa Yield, Plc, sociedad participada indirectamente a través de su filial Abengoa Concessions, S.L.. Desde el 13 de junio de 2014, Abengoa Yield, Plc cotiza en el Nasdaq Global Select Market.

## Nota 9.- Instrumentos financieros

### 9.1. El detalle de los activos financieros a largo y a corto plazo es el siguiente:

#### Activos financieros a largo plazo

Concepto	Inst.Patrim. LP - 2014	Valores rep. de deuda LP - 2014	Créditos Derivados Otros LP - 2014	Total LP - 2014
Préstamos y partidas a cobrar (Nota 11)	-	-	10.914.130	10.914.130
Derivados (Nota 13)	-	-	1.688	1.688
<b>Total</b>	<b>-</b>	<b>-</b>	<b>10.915.818</b>	<b>10.915.818</b>

Concepto	Inst.Patrim. LP - 2013	Valores rep. de deuda LP - 2013	Créditos Derivados Otros LP - 2013	Total LP - 2013
Préstamos y partidas a cobrar (Nota 11)	-	-	8.773.808	8.773.808
Derivados (Nota 13)	-	-	21.218	21.218
<b>Total</b>	<b>-</b>	<b>-</b>	<b>8.795.026</b>	<b>8.795.026</b>

### Activos financieros a corto plazo

Concepto	Inst.Patrim. CP - 2014	Valores rep. de deuda CP - 2014	Créditos Derivados Otros CP - 2014	Total CP - 2014
Inversiones mantenidas hasta vencimiento (Nota 10)	-	-	-	-
Préstamos y partidas a cobrar (Nota 11)	-	-	39.424	39.424
Activos financieros disponibles para la venta (Nota 12)	3.934	-	206	4.140
Derivados (Nota 13)	-	-	807	807
Activos Fros. a valor razonable con cambios en PyG (Nota 14)	33	-	-	33
<b>Total</b>	<b>3.967</b>	<b>-</b>	<b>40.437</b>	<b>44.404</b>

Concepto	Inst.Patrim. CP - 2013	Valores rep. de deuda CP - 2013	Créditos Derivados Otros CP - 2013	Total CP - 2013
Inversiones mantenidas hasta vencimiento (Nota 10)	-	123	-	123
Préstamos y partidas a cobrar (Nota 11)	-	-	43.092	43.092
Activos financieros disponibles para la venta (Nota 12)	3.934	-	206	4.140
Derivados (Nota 13)	-	-	26	26
Activos Fros. a valor razonable con cambios en PyG (Nota 14)	4.449	-	-	4.449
<b>Total</b>	<b>8.383</b>	<b>123</b>	<b>43.324</b>	<b>51.830</b>

9.2. El detalle de los pasivos financieros a largo plazo y a corto plazo es el siguiente:

### Pasivos financieros a largo plazo

Concepto	Deuda Entid. Cdto. LP - 2014	Oblig. y valores Neg. LP - 2014	Derivados Otros LP - 2014	Total LP - 2014
Débitos y partidas a pagar (Nota 17)	246.004	821.272	7.249.629	8.316.905
Derivados (Nota 13)	-	-	40.644	40.644
<b>Total</b>	<b>246.004</b>	<b>821.272</b>	<b>7.290.273</b>	<b>8.357.549</b>

Concepto	Deuda Entid. Cdto. LP - 2013	Oblig. y valores Neg. LP - 2013	Derivados Otros LP - 2013	Total LP - 2013
Débitos y partidas a pagar (Nota 17)	1.299.281	1.303.479	5.333.099	7.935.859
Derivados (Nota 13)	-	-	103.264	103.264
<b>Total</b>	<b>1.299.281</b>	<b>1.303.479</b>	<b>5.436.363</b>	<b>8.039.123</b>

### Pasivos financieros a corto plazo

Concepto	Deuda Entid. Cdto. CP - 2014	Oblig. y valores Neg. CP - 2014	Derivados Otros CP - 2014	Total CP - 2014
Débitos y partidas a pagar (Nota 17)	152.561	1.004.819	600.040	1.757.420
Derivados (Nota 13)	-	-	39.107	39.107
<b>Total</b>	<b>152.561</b>	<b>1.004.819</b>	<b>639.147</b>	<b>1.796.527</b>

Concepto	Deuda Entid. Cdto. CP - 2013	Oblig. y valores Neg. CP - 2013	Derivados Otros CP - 2013	Total CP - 2013
Débitos y partidas a pagar (Nota 17)	561.352	233.079	157.271	951.702
Derivados (Nota 13)	-	-	16.834	16.834
<b>Total</b>	<b>561.352</b>	<b>233.079</b>	<b>174.105</b>	<b>968.536</b>

## Nota 10.- Inversiones mantenidas hasta vencimiento

10.1. El detalle de las inversiones mantenidas hasta vencimiento es el siguiente:

Concepto	Saldo al 31.12.14	Saldo al 31.12.13
Otras inversiones mantenidas hasta vencimiento	-	123
<b>Total</b>	<b>-</b>	<b>123</b>
Parte no corriente	-	-
Parte corriente	-	123

Las inversiones mantenidas hasta vencimiento comprendían principalmente depósitos constituidos en entidades financieras con vencimiento en 2014 remunerados a tipo de interés de mercado.

10.2. Las variaciones experimentadas por las inversiones mantenidas hasta vencimiento son las siguientes:

<b>A 31 de diciembre 2013</b>	<b>123</b>
Altas	-
Bajas	(123)
<b>A 31 de diciembre 2014</b>	<b>-</b>
Parte no corriente	-
Parte corriente	-
<b>A 31 de diciembre 2012</b>	<b>36.227</b>
Altas	123
Bajas	(36.227)
<b>A 31 de diciembre 2013</b>	<b>123</b>
Parte no corriente	-
Parte corriente	123

## Nota 11.- Préstamos y partidas a cobrar

11.1. El detalle de los préstamos y partidas a cobrar es el siguiente:

Concepto	Saldo al 31.12.14
Créditos no comerciales	214
Clientes por ventas y prestaciones de servicios	5.499
Clientes, empresas del grupo y asociadas	2.619
Deudores varios	87
Personal	366
Activos por impuesto corriente	5.795
Otros créditos con administraciones públicas	24.991
Créditos a empresas del grupo y terceros	10.913.743
Otros activos financieros	240
<b>Total</b>	<b>10.953.554</b>
Parte no corriente	10.914.130
Parte corriente	39.424

Concepto	Saldo al 31.12.13
Créditos no comerciales	352
Clientes por ventas y prestaciones de servicios	5.436
Clientes, empresas del grupo y asociadas	2.616
Deudores varios	1
Personal	472
Activos por impuesto corriente	14.758
Otros créditos con administraciones públicas	19.713
Créditos a empresas del grupo y terceros	8.773.282
Otros activos financieros	270
<b>Total</b>	<b>8.816.900</b>
Parte no corriente	8.773.808
Parte corriente	43.092

Del total de créditos, el saldo principal en moneda extranjera ascendía al cierre del ejercicio a 4.717.270 miles de USD (2.807.265 miles de USD en 2013).

Con objeto de reforzar la estructura financiera y patrimonial de determinadas sociedades participadas por Abengoa, S.A., la Sociedad ha formalizado diferentes préstamos participativos durante los ejercicios 2014 y 2013 por importe de 123.626 y 11.000 miles de euros, respectivamente.



11.2. La Sociedad tiene líneas de factoring sin recurso por un importe aproximado de 7.278 miles de euros (7.195 miles de euros al cierre de 2013), sobre las que había factorizados 5.742 miles de euros al cierre de 2014 (4.742 miles de euros al cierre de 2013).

11.3. El movimiento de los créditos no comerciales a largo plazo es el siguiente:

Concepto	Saldo al 31.12.13	Aumentos	Disminuciones	Saldo al 31.12.14
Créditos no comerciales	352	-	(138)	214

Concepto	Saldo al 31.12.12	Aumentos	Disminuciones	Saldo al 31.12.13
Créditos no comerciales	491	-	(139)	352

11.4. Los vencimientos de estos créditos durante los próximos cinco años son los siguientes:

2015	2016	Total
139	75	214

11.5. Durante los ejercicios 2014 y 2013 no se han producido pérdidas por deterioro de créditos o de cuentas a cobrar.

## Nota 12.- Activos financieros disponibles para la venta

12.1. El detalle de los activos financieros disponibles para la venta es el siguiente:

Concepto	Saldo al 31.12.14	Saldo al 31.12.13
Instrumentos de patrimonio	3.934	3.934
Otros	206	206
<b>Total</b>	<b>4.140</b>	<b>4.140</b>
Parte no corriente	-	-
Parte corriente	4.140	4.140

12.2. Las variaciones experimentadas por los activos financieros disponibles son las siguientes:

<b>A 31 de diciembre 2012</b>	<b>3.940</b>
Altas	200
Bajas	-
<b>A 31 de diciembre 2013</b>	<b>4.140</b>
Parte no corriente	-
Parte corriente	4.140
<b>A 31 de diciembre 2013</b>	<b>4.140</b>
Altas	-
Bajas	-
<b>A 31 de diciembre 2014</b>	<b>4.140</b>
Parte no corriente	-
Parte corriente	4.140

No se han producido pérdidas por deterioro de valor de los activos financieros disponibles para la venta en ninguno de los dos ejercicios.

El saldo en reservas por revalorización de los activos financieros disponibles para la venta es de 1.153 miles de euros.

## Nota 13.- Instrumentos financieros derivados

13.1. El detalle de los instrumentos financieros derivados a largo y corto plazo es el siguiente:

Concepto	Activos LP - 2014	Pasivos LP - 2014
Contratos de tipos de interés - Cobertura de flujos de efectivo	938	40.554
Opciones sobre acciones Abengoa	750	-
Componente de Derivado implícito Bonos convertibles	-	90
<b>Total</b>	<b>1.688</b>	<b>40.644</b>

Concepto	Activos LP - 2013	Pasivos LP - 2013
Contratos de tipos de interés - Cobertura de flujos de efectivo	18.480	37.483
Opciones sobre acciones Abengoa	2.738	-
Componente de Derivado implícito Bonos convertibles	-	65.781
<b>Total</b>	<b>21.218</b>	<b>103.264</b>

Concepto	Activos CP - 2014	Pasivos CP - 2014
Contratos de tipos de interés - Cobertura de flujos de efectivo	2	34.327
Contratos de tipos de cambio - Cobertura de flujos de efectivo	805	849
Componente de Derivado implícito Bonos convertibles	-	3.931
<b>Total</b>	<b>807</b>	<b>39.107</b>

Concepto	Activos CP - 2013	Pasivos CP - 2013
Contratos de tipos de interés - Cobertura de flujos de efectivo	26	15.451
Contratos de tipos de cambio - Cobertura de flujos de efectivo	-	399
Componente de Derivado implícito Bonos convertibles	-	984
<b>Total</b>	<b>26</b>	<b>16.834</b>

Los importes registrados como componente de derivado implícito de pasivo corresponden a emisiones de bonos convertibles detalladas en la Nota 17.7.

13.2. El importe reconocido en la cuenta de pérdidas y ganancias por variaciones de valor razonable de derivados asciende a -8.009 miles de euros (71.115 miles de euros en 2013). Nota 21.7. De este importe, -1.181 miles de euros (75.746 miles de euros en 2013) corresponden a la variación de valor razonable del derivado implícito de pasivo generado en las emisiones de bonos convertibles y de las opciones sobre acciones de Abengoa con idéntico vencimiento a las emisiones de bonos convertibles (Nota 17.7).

El importe total de los noccionales de los seguros de cambio de moneda extranjera vigentes a 31 de diciembre de 2014 asciende a 318.235 miles de euros (720 miles de euros en 2013).

A 31 de diciembre de 2014, los tipos de interés asegurados varían entre un 0,50% y un 4,75% y los principales tipos de interés variable son EURIBOR y LIBOR. Las pérdidas o ganancias reconocidas en patrimonio neto en "Ajustes por cambios de valor" en contratos de permuta de tipo de interés a 31 de diciembre de 2014 se irán transfiriendo a la cuenta de pérdidas y ganancias de forma continua hasta que se reembolsen los préstamos bancarios.

13.3. Los vencimientos previstos durante los próximos cinco ejercicios del noccional cubierto de los instrumentos financieros derivados de tipo de interés son los siguientes:

2015	2016	2017	2018	2019	Posteriores
2.888.000	2.555.333	2.702.666	2.550.000	-	-

13.4. En el ejercicio 2008, Abengoa S.A. procedió a la venta de una serie de contratos de seguros de cobertura de tipo de interés (CAP/Swap) firmados en el conjunto de las operaciones de financiación corporativa sindicada a largo plazo, descritas en la Nota 17. Los contratos de seguros vendidos estaban designados como instrumentos financieros de cobertura, resultando ésta eficaz en el momento de la disposición, por lo que la valoración registrada en patrimonio hasta la fecha por cambios en el valor razonable de los derivados vendidos, ha de revertir en el resultado en función de la forma en que el elemento cubierto afecte a la cuenta de pérdidas y ganancias, y en su caso, en función del vencimiento del préstamo. Para dicha reversión se ha utilizado el método Swaplet por el que se revierte dicho valor en función de cada una de las liquidaciones futuras del préstamo a valor actual. Como resultado de la venta de estos contratos de cobertura y del método seleccionado para la reversión del resultado, Abengoa S.A. registró en el ejercicio 2013 un ingreso de 1.031 miles de euros, habiendo finalizado en dicho ejercicio la imputación a resultados del importe registrado en patrimonio en 2008.

## Nota 14.- Activos financieros a valor razonable con cambios en pérdidas y ganancias

14.1. La totalidad de activos financieros a valor razonable con cambios en pérdidas y ganancias corresponde a participaciones en sociedades cotizadas que la dirección ha designado como activos financieros mantenidos para negociar.

Concepto	Saldo al 31.12.14	Saldo al 31.12.13
Instrumentos de patrimonio	33	4.449
<b>Total</b>	<b>33</b>	<b>4.449</b>
Parte no corriente	-	-
Parte corriente	33	4.449

14.2. Las variaciones experimentadas por los activos financieros mantenidos para negociar son las siguientes.

<b>A 31 de diciembre 2013</b>	<b>4.449</b>
Altas	-
Variación valor razonable (Nota 21.7)	533
Bajas	(4.949)
<b>A 31 de diciembre 2014</b>	<b>33</b>
Parte no corriente	-
Parte corriente	33

## Nota 15.- Efectivo y equivalentes al efectivo

El saldo de este epígrafe del Balance de situación al 31 de diciembre de 2014 asciende a 175.173 miles de euros (1.030.404 miles de euros en 2013), representativos de disponibilidades de medios líquidos en caja y saldos en cuentas corrientes a la vista de disponibilidad inmediata en Bancos e Instituciones de crédito, incluyendo otros activos líquidos equivalentes dada su alta liquidez por importe de 5 miles de euros (812.185 miles de euros en 2013).

## Nota 16.- Capital y reservas

16.1. El capital social a 31 de diciembre 2014 es de noventa y un millones setecientos noventa y ocho mil novecientos euros con ochenta céntimos de euro (91.798.900,80 €) representado por ochocientos treinta y nueve millones setecientos noventa y seis mil setecientos veinte (839.796.720) acciones íntegramente suscritas y desembolsadas, pertenecientes a dos clases distintas:

- > Ochenta y cuatro millones doscientas cuarenta y tres mil seiscientos cuarenta (84.243.640) acciones pertenecientes a la clase A de un (1) euro de valor nominal cada una, pertenecientes a la misma clase y serie, que confieren cada una de ellas cien (100) votos y que son las acciones clase A de la Sociedad (las "acciones clase A").
- > Setecientos cincuenta y cinco millones quinientas veintiséis mil ochenta (755.526.080) acciones pertenecientes a la clase B de un céntimo (0,01) de euro de valor nominal cada una, pertenecientes a la misma clase y serie, que confieren cada una de ellas un (1) voto (las "acciones clase B" y, conjuntamente con las acciones clase A, las "Acciones con Voto").

Las acciones están representadas por medio de anotaciones en cuenta y se registrarán por lo dispuesto en la Ley del Mercado de Valores y demás disposiciones legales de aplicación.

Las acciones clase A y clase B están admitidas a negociación oficial en las Bolsas de Valores de Madrid y Barcelona y en el Sistema de Interconexión Bursátil Español (Mercado Continuo). Las acciones clase A están admitidas a negociación desde el 29 de noviembre de 1996 y las acciones clase B desde el 25 de octubre de 2012.

El 17 de octubre de 2013, la Sociedad llevó a cabo una ampliación del capital de 250.000.000 acciones de Clase B, que se incrementó en 37.500.000 acciones adicionales de Clase B con fecha 29 de Octubre de 2013, como consecuencia del ejercicio de la opción de suscripción de sobreasignación ("greenshoe") por parte de los bancos aseguradores. Las acciones se emitieron a un precio de 1,80 euros por cada nueva acción de clase B, por lo que el importe total de la ampliación ascendió a 517.500 miles de euros. Con los fondos obtenidos en dicha ampliación la Compañía ha continuado repagando en 2014 parte de sus vencimientos de deuda corporativa por un total de 347 millones de euros aproximadamente.

Por otro lado, se informa de que el accionista de control, Inversión Corporativa IC, S.A. suscribió 35.000.000 acciones que supusieron una inversión de 63 millones de euros, de manera que el porcentaje de participación del Grupo Inversión Corporativa tras la ampliación ascendía a 57,79%. La Sociedad e Inversión Corporativa IC, S.A. asumieron en el contexto de la ampliación de capital un compromiso de no disposición ("lock-up") durante un periodo de 180 días en los términos habituales en este tipo de operaciones, el cual terminó el 24 de abril de 2014.

Las nuevas acciones de clase B emitidas en la ampliación de capital de 2013 también cotizan en el NASDAQ Global Select Market a través de "American Depositary Shares" representadas por "American Depositary Receipts" (con cinco acciones de Clase B intercambiables por un American Depositary Share).

Adicionalmente, en la Junta General Ordinaria de Accionistas celebrada el 6 de abril de 2014, se aprobó la ejecución de un aumento de capital liberado con el objeto de implementar el pago del dividendo acordado del ejercicio a través de un "scrip dividend". La propuesta de distribución del resultado de 2013 aprobada por la Junta General de Accionistas del 6 de abril de 2014 fue de 0,111 euros por acción, lo que supondría un dividendo total de 91.637 miles de euros (38.741 miles de euros en 2013).

Con fecha 23 de Abril de 2014 finalizó el periodo de negociación de los derechos de asignación gratuita correspondientes a dicho aumento de capital de los que los titulares de 351.867.124 derechos de asignación gratuita (52.193.313 correspondientes a acciones de la clase A y 299.673.811 correspondientes a acciones de la clase B) aceptaron el derecho a acogerse al compromiso irrevocable de compra asumido por Abengoa. De esta forma, con fecha 22 de abril de 2014 Abengoa adquirió los indicados derechos por un importe bruto de 39.057 miles de euros. La ampliación de capital se ejecutó el 23 de abril de 2014 con la emisión de 810.582 acciones de Clase A y 13.396.448 acciones de Clase B, a su respectivo valor nominal, esto es, 1 euro las acciones de Clase A y 0,01 euro las acciones Clase B, por lo que el importe total de la ampliación ascendió a 944.546,48 euros, 810.582 euros correspondientes a la emisión de acciones de Clase A y 133.964,48 correspondientes a la emisión de acciones de Clase B.

La reserva legal ha sido dotada de conformidad con el artículo 274 de la Ley de sociedades de Capital (antiguo artículo 214 de la LSA), que establece que, en todo caso, una cifra igual al 10 por 100 del beneficio del ejercicio se destinará a ésta hasta que alcance, al menos, el 20 por 100 del capital social. No puede ser distribuida y si es usada para compensar pérdidas, en el caso de que no existan otras reservas disponibles suficientes para tal fin, debe ser repuesta con beneficios futuros.

No existen, salvo las legales, circunstancias específicas que restrinjan la disponibilidad de las reservas. Así, el saldo del epígrafe Reservas de Revalorización recoge el efecto neto de la actualización de balances realizada al amparo de lo establecido en el Real Decreto-Ley 7/1996; el saldo de dicho epígrafe es indisponible hasta que es comprobado y aceptado por la Administración Tributaria; dicha comprobación ha sido realizada durante el ejercicio 1998, habiéndose firmado acta de conformidad el 9 de febrero de 1999. Realizada la comprobación, el saldo de la cuenta puede destinarse a la eliminación de resultados contables negativos, a la ampliación del capital social o, transcurridos diez años contados a partir de la fecha de cierre del balance en el que se reflejaron las operaciones de actualización, a reservas de libre disposición.

**16.2.** De acuerdo con las comunicaciones recibidas por la sociedad en cumplimiento de lo dispuesto en la normativa vigente sobre obligaciones de comunicar porcentajes de participación y de acuerdo con información facilitada adicionalmente por sociedades vinculadas, los accionistas significativos al 31 de diciembre de 2014 son:

Accionistas	% Participación sobre el total del capital social 2014
Inversión Corporativa IC, S.A. (*)	51,628
Finarpisa, S.A. (*)	6,191

(\*) Grupo Inversión Corporativa

El 30 de Septiembre de 2012, la Junta General Extraordinaria de Accionistas aprobó una ampliación de capital de 430.450.152 acciones de Clase B de 0,01 euros de valor nominal cada una, con cargo a reservas de libre disposición, que serían entregadas de manera gratuita a todos los accionistas en una proporción de cuatro acciones de Clase B por cada una de las acciones de Clase A o Clase B de las que sean titulares. Dicha Junta General Extraordinaria de Accionistas aprobó un derecho de conversión voluntaria a los accionistas de Clase A para convertir sus acciones clase A de un euro de valor nominal en acciones de Clase B de 0,01 euros de valor nominal durante unas ventanas temporales preestablecidas hasta el 31 de Diciembre de 2017. Tras el ejercicio de este derecho, se producirá una reducción de capital por reducción del valor nominal de las acciones convertidas por importe de 0,99 euros por acción, con abono a reservas restringidas.

En el contexto de la mencionada Ampliación, Inversión Corporativa, IC, S.A. ("Inversión Corporativa") se comprometió a (i) limitar sus derechos de voto al 56% de los derechos de voto de las acciones Clase A y a (ii) mantener en todo momento una proporción mínima entre derechos económicos y de voto de 1 a 4 veces, de modo que, si se superase tal proporción, deberá vender acciones Clase A o convertirlas en acciones Clase B.

Durante el ejercicio 2014 se han llevado a cabo 4 reducciones de capital, mediante las cuales se han convertido 1.012.661 acciones clase A en acciones clase B, lo que ha supuesto una reducción de capital de 1.003 miles de euros.

Desde la adopción por la Junta General Extraordinaria de accionistas de Abengoa del mencionado derecho de conversión voluntaria de acciones clase A en acciones clase B de la Sociedad, se han ejecutado doce reducciones de capital social como consecuencia de las doce ventanas de conversión ya finalizadas, la última de ellas con fecha de 15 de enero de 2015.

Como consecuencia de las referidas reducciones de capital, el capital social de Abengoa a fecha 28 de enero de 2015 tras la finalización de la doceava ventana de liquidez con fecha 15 de enero de 2015, es de noventa y un millones setecientos diecisiete mil veintiún euros con ochenta y seis céntimos de euro (91.717.021,86) representado por 839.769.720 acciones íntegramente suscritas y desembolsadas, pertenecientes a dos clases



distintas: Ochenta y cuatro millones ciento sesenta mil novecientos treinta y cuatro acciones (84.160.934) pertenecientes a la clase A y Setecientos cincuenta y cinco millones seiscientos ocho mil setecientos ochenta y seis acciones (755.608.786) pertenecientes a la clase B.

Como se ha mencionado anteriormente, la propuesta de distribución del resultado de 2013 aprobada por la Junta General de Accionistas del 6 de abril de 2014 fue de 0,111 euros por acción, lo que supondría un dividendo total de 91.637 miles de euros (38.741 miles de euros en 2013). Dicha Junta General Ordinaria de Accionistas aprobó la ejecución del aumento de capital liberado con el objeto de implementar el pago del dividendo del ejercicio a través de un "scrip dividend". Una descripción detallada de la referida ampliación de capital se encuentra en la Nota 16.1 anterior.

**16.3.** La Junta General Ordinaria de Accionistas de Abengoa celebrada en segunda convocatoria el 6 de abril de 2014 acordó:

- › Delegar en el Consejo de Administración, de conformidad con lo dispuesto en el artículo 297.1.b) de la Ley de Sociedades de Capital, la facultad de ampliar el capital social, en una o varias veces, dentro del plazo legal de cinco años contados desde la fecha de celebración de la presente Junta General, hasta la mitad equivalente al cincuenta por ciento del capital social en el momento de la presente autorización, mediante la emisión de acciones de cualquiera de las clases previstas en los Estatutos Sociales -con o sin prima, con cargo a aportaciones dinerarias, con o sin prima de emisión, en la oportunidad y cuantía que el propio Consejo determine y sin necesidad de previa consulta a la Junta General. En relación con cada aumento, corresponderá al Consejo de Administración decidir si las nuevas acciones a emitir son ordinarias, privilegiadas, rescatables, sin voto o de cualquier otro tipo de las permitidas, de conformidad con la Ley y con los Estatutos Sociales. El Consejo de Administración podrá fijar, en todo lo no previsto, los términos y condiciones de los aumentos de capital y las características de las acciones, así como ofrecer libremente las nuevas acciones no suscritas en el plazo o plazos de ejercicio del derecho de suscripción preferente.

Asimismo, conforme a lo establecido en el artículo 506 de la citada Ley se delega expresamente en el Consejo de Administración la facultad de, en su caso, acordar la exclusión o no, del derecho de preferencia en relación con las ampliaciones que pudieran acordarse a tenor del presente acuerdo, cuando concurren las circunstancias previstas en el citado artículo, relativas al interés social y siempre que, en caso de exclusión, el valor nominal de las acciones a emitir más, en su caso, el importe de la prima de emisión se corresponda con el valor razonable que resulte del informe del auditor de cuentas a que se refiere el artículo 506. 3 de la Ley de Sociedades de Capital, elaborado a tal fin a instancia del Consejo de Administración. Igualmente se autoriza al Consejo de Administración para dar nueva redacción al artículo 6º de los Estatutos Sociales, relativo al capital social, una vez haya sido ejecutado el aumento, en función de las cantidades realmente suscritas y desembolsadas de acuerdo con lo establecido en el artículo 311 de la Ley de Sociedades de Capital.

Autorizar al Consejo de Administración con expresas facultades de sustitución en cualquiera de sus miembros para que con relación a las acciones que se emitan conforme a los acuerdos anteriormente adoptados, en el momento en que el Consejo de Administración lo estime oportuno, solicite y gestione ante la Comisión Nacional del Mercado de Valores, Sociedad Rectora de la Bolsa u organismos competentes, y con la mediación

de cualquier sociedad y agencia de valores, la admisión a negociación en cualquiera de las Bolsas de Valores de los citados títulos, con cuantos requisitos exijan las disposiciones vigentes.

Solicitar la admisión a negociación de las acciones que se puedan emitir en virtud de este acuerdo en las Bolsas de Valores nacionales o extranjeras en las cuales coticen las acciones de la Sociedad en el momento de ejecutarse cada aumento de capital, previo cumplimiento de la normativa que fuere de aplicación, facultando a estos efectos al Consejo de Administración, con expresas facultades de sustitución en cualquiera de sus miembros y secretario, para otorgar cuantos documentos y realizar cuantos actos sean necesarios al efecto, incluyendo cualquier actuación, declaración o gestión ante las autoridades competentes de los Estados Unidos de América para la admisión a negociación de las acciones representadas por ADS's o ante cualquier otra autoridad competente.

- › Delegar en el Consejo de Administración de la Sociedad, de conformidad con el artículo 319 del Reglamento del Registro Mercantil y el régimen general sobre emisión de obligaciones, por el plazo de cinco (5) años, y con expresa facultad de sustitución en cualquiera de sus miembros, de la facultad de emitir, en una o varias veces, cualesquiera valores de renta fija o instrumentos de deuda de análoga naturaleza (incluyendo, sin carácter limitativo, cédulas, pagarés o warrants), así como valores de renta fija o de otro tipo (incluidos warrants) convertibles en acciones de la Sociedad y/o canjeables en acciones de la Sociedad o de otras sociedades del grupo de la Sociedad o de fuera del mismo, por un importe máximo de Cinco Mil Millones de Euros (5.000 M€). Delegación de la facultad, con expresa facultad de sustitución en cualquiera de sus miembros, de fijar los criterios para la determinación de las bases y modalidades de la conversión, canje o ejercicio de la facultad de aumentar el capital social en la cuantía necesaria para atender las correspondientes solicitudes de conversión o ejercicio, así como de la facultad de excluir el derecho de suscripción preferente de los accionistas, de conformidad con lo establecido en el artículo 511 de la Ley de Sociedades de Capital y del resto de la normativa aplicable.

Dicha delegación en el Consejo de Administración de la Sociedad se llevará a cabo de conformidad con las siguientes condiciones:

Valores objeto de la emisión. Los valores a los que se refiere esta delegación podrán ser obligaciones, bonos y demás valores de renta fija o instrumentos de deuda de análoga naturaleza en cualquiera de las formas admitidas en Derecho, incluyendo, sin carácter limitativo, cédulas, pagarés o warrants u otros valores análogos que puedan dar derecho directa o indirectamente a la suscripción o la adquisición de acciones de la Sociedad, de nueva emisión o ya en circulación, liquidables mediante entrega física o mediante diferencias. Esta delegación también comprende valores de renta fija y warrants convertibles en acciones de la Sociedad y/o canjeables en acciones de la Sociedad o de otras sociedades del grupo de la Sociedad o de fuera del mismo.

Plazo. La emisión de los valores podrá efectuarse en una o en varias veces, en cualquier momento, dentro del plazo máximo de cinco (5) años a contar desde la fecha de adopción del presente acuerdo.

Importe máximo de la delegación. El importe máximo total de la emisión o emisiones de valores que se acuerden al amparo de esta delegación será de Cinco Mil (5.000) millones de euros o su equivalente en otra divisa.

A efectos del cálculo del anterior límite, en el caso de los warrants se tendrá en cuenta la suma de primas y precios de ejercicio de los warrants de cada emisión que se apruebe al amparo de la presente delegación. Por su parte, en el caso de valores de renta fija, se computará a efectos del anterior límite el saldo vivo de los emitidos al amparo de la misma.

Se hace constar que, de conformidad con el artículo 111 bis de la Ley 24/1988, de 28 de julio, del Mercado de Valores y el artículo 510 de la Ley de Sociedades de Capital, no es de aplicación a la Sociedad la limitación que, en materia de emisión de obligaciones y otros valores que reconozcan o creen deuda, prevé la Ley de Sociedades de Capital.

Alcance de la delegación. La delegación a que se refiere este acuerdo se extenderá, tan ampliamente como se requiera en Derecho, a la fijación de los distintos aspectos y condiciones de cada emisión. En particular, y a título meramente enunciativo, no limitativo, corresponderá al Consejo de Administración de la Sociedad determinar, para cada emisión, su importe, dentro siempre de los expresados límites cuantitativos globales; el lugar de emisión (ya sea éste nacional o extranjero) y la moneda o divisa y, en caso de que sea extranjera, su equivalencia en euros; la denominación, ya sean bonos u obligaciones o cualquiera otra admitida en Derecho (incluso subordinados); la fecha o fechas de emisión; cuando los valores no sean convertibles, la posibilidad de que sean canjeables total o parcialmente por acciones preexistentes de la Sociedad o de otras sociedades del grupo de la Sociedad o de fuera del mismo, y la circunstancia de poder ser convertibles o canjeables necesaria o voluntariamente, y, en este último caso, a opción del titular de los valores o de la Sociedad, o incorporar un derecho de opción de compra o suscripción sobre las aludidas acciones; el tipo de interés, fechas y procedimientos de pago del cupón; el carácter de perpetua o amortizable y en este último caso el plazo de amortización y la fecha del vencimiento; el tipo de reembolso, primas y lotes, las garantías, incluso hipotecarias; la forma de representación, mediante títulos o anotaciones en cuenta; el número de valores y su valor nominal, que, en caso de valores convertibles y/o canjeables, no será inferior al valor nominal de las acciones; derecho de suscripción preferente, en su caso, y régimen de suscripción; legislación aplicable, ya sea nacional o extranjera; solicitar, en su caso, la admisión a negociación en mercados secundarios oficiales o no oficiales, organizados o no, nacionales o extranjeros, de los valores que se emitan con los requisitos que en cada caso exija la normativa vigente; y, en general, cualquiera otra condición de la emisión, así como, en su caso, designar al comisario del correspondiente sindicato de tenedores de los valores que puedan emitirse y aprobar las reglas fundamentales que hayan de regir las relaciones jurídicas entre la Sociedad y dicho sindicato que, de resultar procedente, exista.

La delegación incluye asimismo la atribución al Consejo de Administración de la facultad de decidir respecto de las condiciones de amortización de los valores emitidos en uso de esta autorización, pudiendo emplear a tales efectos cualesquiera de los previstos al respecto en la LSC. Asimismo, el Consejo de Administración queda facultado para que, cuando lo estime conveniente, y condicionado a la obtención de las autorizaciones oficiales que puedan ser necesarias y, en su caso, a la conformidad de las asambleas de los correspondientes sindicatos

de tenedores de los valores pertinentes que puedan emitirse en uso de esta autorización, pueda modificar los términos y condiciones de tales valores.

Bases y modalidades de la conversión. En el caso de emisiones de valores de renta fija convertibles en acciones (en este último caso, ya sea en acciones de la Sociedad o en acciones de sociedades pertenecientes al grupo de la Sociedad o de fuera de éste) y a los efectos de la determinación de las bases y modalidades de la conversión, se acuerda establecer los siguientes criterios:

Los valores que se emitan al amparo de este acuerdo podrán ser convertibles en acciones de nueva emisión de la Sociedad o en acciones de sociedades pertenecientes al grupo de la Sociedad o de fuera de éste, con arreglo a una relación de conversión fija (determinada o determinable) o variable, quedando facultado el Consejo de Administración para decidir si son convertibles, así como para determinar si son necesaria o voluntariamente convertibles, y en el caso de que lo sean voluntariamente, a opción de sus titulares o de la Sociedad, con la periodicidad y durante el plazo que se establezca en el acuerdo de emisión y que no podrá exceder de quince (15) años contados desde la correspondiente fecha de emisión.

A efectos de la conversión, los valores de renta fija se valorarán por su importe nominal y las acciones al cambio fijo que se determine en el acuerdo del Consejo de Administración en el que se haga uso de esta delegación, o al cambio determinable en la fecha o fechas que se indiquen en el propio acuerdo del Consejo de Administración, y en función del valor de cotización en las bolsas de valores españolas de las acciones de la Sociedad en la fecha/s o período/s que se tomen como referencia en el mismo acuerdo, con o sin descuento. También podrá acordarse emitir los valores de renta fija convertibles con una relación de conversión variable. En este caso, el precio de las acciones a los efectos de la conversión será la media aritmética de los precios de cierre de las acciones de la Sociedad en el Mercado Continuo durante un período a determinar por el Consejo de Administración. La prima o descuento podrá ser distinta para cada fecha de conversión de cada emisión (o, en su caso, cada tramo de una emisión).

El Consejo de Administración podrá establecer, para el caso de que los valores objeto de la correspondiente emisión sean convertibles, que la Sociedad se reserve el derecho de optar en cualquier momento entre la conversión en acciones nuevas de la Sociedad, concretándose la naturaleza de las acciones a entregar al tiempo de realizar la conversión o canje, pudiendo optar incluso por entregar una combinación de acciones de nueva emisión de la Sociedad con acciones preexistentes.

Cuando proceda la conversión, las fracciones de acción que en su caso correspondiera entregar al titular de los valores se redondearán por defecto hasta el número entero inmediatamente inferior y cada titular podrá recibir, si así lo establece el Consejo de Administración, en metálico la diferencia que en tal supuesto pueda producirse.

En ningún caso el valor de la acción a efectos de la relación de conversión de los valores por acciones podrá ser inferior a su valor nominal. Asimismo, de conformidad con lo previsto en la Ley de Sociedades de Capital, los valores de renta fija convertibles no podrán emitirse por una cifra inferior a su valor nominal ni podrán ser convertidos dichos valores en acciones cuando el valor nominal de aquellos sea inferior al de éstas.

Al tiempo de aprobar una emisión de valores convertibles al amparo de la autorización conferida por la Junta General, el Consejo de Administración emitirá un informe desarrollando y concretando, a partir de los criterios anteriormente descritos, las bases y modalidades de la conversión específicamente aplicables a la indicada emisión, al que acompañará el correspondiente informe de los auditores de cuentas, ambos previstos en la Ley de Sociedades de Capital.

Derechos de los titulares de valores convertibles y canjeables. En tanto sea posible la conversión y/o canje en acciones de los valores que se puedan emitir, sus titulares tendrán cuantos derechos les reconoce la legislación vigente.

Ampliación de capital, exclusión del derecho de suscripción preferente en valores convertibles. La delegación en favor del Consejo de Administración aquí prevista comprende asimismo, a título enunciativo, no limitativo, las siguientes facultades:

La facultad para que el Consejo de Administración, al amparo de lo previsto en la Ley de Sociedades de Capital, excluya, total o parcialmente, el derecho de suscripción preferente de los accionistas, cuando ello venga exigido para la captación de los recursos financieros en los mercados internacionales, para emplear técnicas de prospección de la demanda o de cualquier otra manera lo justifique el interés de la Sociedad. En cualquier caso, si el Consejo de Administración decidiera suprimir el derecho de suscripción preferente en relación con una emisión concreta de valores convertibles que eventualmente decida realizar al amparo de la presente autorización, emitirá, al tiempo de aprobar la emisión y de conformidad con lo previsto en la Ley de Sociedades de Capital, un informe detallando las concretas razones de interés social que justifiquen dicha medida, que será objeto del correlativo informe del auditor de cuentas al que se refiere el citado artículo. Dichos informes serán puestos a disposición de los accionistas y comunicados a la primera Junta General que se celebre tras el correspondiente acuerdo de emisión.

De conformidad con lo dispuesto en la Ley de Sociedades de Capital, la facultad de aumentar el capital social en la cuantía necesaria para atender las solicitudes de conversión de valores convertibles emitidos conforme a la presente delegación. Dicha facultad sólo podrá ser ejercitada en la medida en que el Consejo de Administración no exceda con dichos aumentos, conjuntamente con cualesquiera otros aumentos de capital que pueda realizar en virtud de otras delegaciones para aumentar el capital social con las que cuente, el límite de la mitad de la cifra de capital social y contado en el momento de la presente autorización. Esta autorización para aumentar el capital social incluye la de emitir y poner en circulación, en una o varias veces, las acciones representativas del mismo que sean necesarias para llevar a efecto la conversión, así como, la de dar nueva redacción al artículo de los Estatutos Sociales relativo a la cifra del capital social y para, en su caso, anular la parte de dicho aumento de capital que no hubiere sido necesaria para la conversión en acciones. De conformidad con lo previsto en la Ley de Sociedades de Capital, en el aumento de capital que lleve a cabo el Consejo de Administración para atender tales solicitudes de conversión no habrá lugar al derecho de suscripción preferente de los accionistas de la Sociedad.

La facultad de desarrollar y concretar las bases y modalidades de la conversión y/o canje, teniendo en cuenta los criterios establecidos anteriormente y, en general y en sus más amplios términos, la determinación de cuantos

extremos y condiciones resulten necesarios o convenientes para la emisión. El Consejo de Administración, en las sucesivas Juntas Generales que celebre la Sociedad, informará a los accionistas del uso que, en su caso, se haya hecho hasta el momento de la delegación para emitir valores de renta fija convertibles y/o canjeables.

Warrants: Las reglas previstas en los apartados anteriores resultarán de aplicación, mutatis mutandis, en caso de emisión de warrants u otros valores análogos que puedan dar derecho directa o indirectamente a la suscripción de acciones de nueva emisión de la Sociedad o acciones de la Sociedad ya en circulación, comprendiendo la delegación las más amplias facultades, con el mismo alcance de los apartados anteriores, para decidir todo lo que estime conveniente en relación con dicha clase de valores.

Admisión a negociación. La Sociedad solicitará, cuando proceda, la admisión a negociación en mercados secundarios oficiales o no oficiales, organizados o no, nacionales o extranjeros, de los valores que se emitan en virtud de esta delegación, facultando al Consejo de Administración para la realización de los trámites y actuaciones necesarios para la admisión a cotización ante los organismos competentes de los distintos mercados de valores nacionales o extranjeros.

Garantía de emisiones de valores de renta fija realizadas por sociedades del grupo. El Consejo de Administración de la Sociedad queda igualmente facultado para garantizar en nombre de la Sociedad, dentro de los límites anteriormente señalados, las nuevas emisiones de valores (incluso convertibles o canjeables) que, durante el plazo de vigencia del presente acuerdo, puedan llevar a cabo sociedades pertenecientes a su grupo.

Facultades de delegación y sustitución y de otorgamiento de poderes. Se autoriza al Consejo de Administración para que, a su vez, delegue a favor de cualquiera de sus miembros y/o del Secretario del Consejo de Administración las facultades conferidas en virtud de este acuerdo que sean delegables y para que otorgue a favor de los empleados de la Sociedad que estime oportunos los poderes pertinentes para el desarrollo de dichas facultades delegadas.

- › Autorizar al Consejo de Administración para la adquisición derivativa, por compraventa, de acciones de la propia Sociedad bien sea directamente o bien a través de sociedades filiales o participadas hasta el límite máximo previsto en las disposiciones vigentes a un precio comprendido entre el céntimo de euro (0.01 euro) como mínimo y veinte euros (20 euros) como máximo, y con expresa facultad de sustitución en cualquiera de sus miembros, pudiendo hacer uso de esta facultad durante un período de dieciocho (18) meses desde esta misma fecha, y con sujeción a lo dispuesto en el artículo 144 y siguientes de la Ley de Sociedades de Capital.

A estos efectos se revoca expresamente la autorización conferida al Consejo de Administración, a los mismos fines, en virtud del acuerdo adoptado por la Junta General Ordinaria de Accionistas celebrada el día 7 de abril de 2013.

**16.4.** El Consejo de Administración aprobó con fecha 24 de julio de 2006 y 11 de diciembre de 2006 un Plan de Retribución Extraordinaria Variable para Directivos (Plan II), a propuesta del Comité de Retribuciones y Nombramientos. Dicho Plan incumbía inicialmente a 190 beneficiarios con un importe total de 51.630 miles de

euros para el total del grupo, de los cuales 4.270 miles de euros correspondían a Abengoa, S.A. Su duración era de cinco ejercicios, 2007 a 2011 y tenía como condición la consecución, a nivel personal, de los objetivos marcados en el Plan Estratégico y la permanencia laboral durante el periodo considerado, entre otras.

Adicionalmente a lo anterior, y dado que la adquisición de la sociedad B.U.S. Group AB se realizó con posterioridad a la implementación de dicho plan pero muy cercana en el tiempo, el Consejo de Administración aprobó con fecha 22 de octubre de 2007 la incorporación al Plan del equipo directivo de dicha sociedad formado por 10 personas, en las mismas condiciones que las establecidas para el resto de beneficiarios y por un importe total de 2.520 miles de euros.

El Consejo de Administración aprobó con fecha 24 de octubre de 2011 la extensión del Plan II durante un período adicional de un año. Dicho Plan fue liquidado en el ejercicio 2013.

En la actualidad existen dos Planes extraordinarios de remuneración variable a largo plazo para Directivos

#### 1) Plan Extraordinario de Retribución Variable para Directivos de enero de 2014

Este Plan, que sustituye y anula a un Plan Extraordinario aprobado previamente en febrero de 2011, fue aprobado por el Consejo de Administración de la Sociedad en el mes de enero de 2014 conforme a la propuesta de la Comisión de Nombramientos y Retribuciones.

El Plan tiene como fecha de vencimiento el 31 de diciembre de 2017 y tiene como objetivo la consecución a nivel personal de los objetivos marcados en el Plan Estratégico. Además el Plan requiere la permanencia laboral del beneficiario durante el periodo considerado y que la cotización media de la acción clase B de Abengoa durante los tres últimos meses de 2017 no sea inferior a un determinado valor. Al cierre del ejercicio 2014 el número de participantes es de 345, ascendiendo el importe total del Plan a 85.703 miles de euros.

#### 2) Plan Extraordinario de Retribución Variable para Directivos de julio de 2014

Con fecha 21 de julio de 2014 el Consejo de Administración, a propuesta de la Comisión de Nombramientos y Retribuciones, aprobó por unanimidad un Plan de Retribución Variable cuya duración es de cinco años (2014-2018).

El Plan establece como fecha de vencimiento el 31 de diciembre de 2018 y se devenga un 20% anual. Tiene como finalidad, en determinados casos, la permanencia del directivo en la compañía y en otros la consecución de determinados objetivos personales. El Plan requiere la permanencia laboral del beneficiario durante el periodo considerado y que la cotización media de la acción clase B de Abengoa durante los tres últimos meses de 2018 no sea inferior a un determinado valor. Al cierre del ejercicio 2014 el número de participantes es de 359, ascendiendo el importe total del Plan a 67.720 miles de euros.

El gasto reconocido en la cuenta de resultados consolidada por los planes de retribución variable durante el ejercicio 2014 ha sido de 29.415 miles de euros, siendo el importe acumulado de 49.849 miles de euros. El

gasto del Plan devengado en el ejercicio 2014 correspondiente a la alta dirección asciende a 5.895 miles de euros.

## 16.5. Acciones Propias

Con fecha 19 de noviembre de 2007, la Sociedad suscribió un contrato de liquidez, sobre las acciones clase A, con Santander Investment Bolsa, S.V. En sustitución de este contrato de liquidez, la Sociedad ha suscrito con fecha 10 de enero de 2013 un contrato de liquidez, sobre las acciones clase A, al amparo de las condiciones establecidas en la Circular 3/2007 de 19 de diciembre de la CNMV. El día 8 de noviembre de 2012, la Sociedad suscribió un contrato de liquidez con Santander Investment Bolsa, S.V., sobre acciones clase B, al amparo de las condiciones establecidas en la Circular 3/2007 de 19 de diciembre de la CNMV.

A 31 de diciembre de 2014 el saldo de acciones propias en autocartera era de 41.624.265 (40.009.307 en 2013), de las que 5.550.532 son acciones de la Clase A y 36.073.733 son de la Clase B.

Respecto a las operaciones realizadas durante el ejercicio, el número de acciones propias adquiridas fue de 183.363.281, de las que 14.237.018 eran de Clase A y 169.126.263 eran de Clase B, y el de acciones propias enajenadas fue de 181.748.323, de las que 14.069.382 eran de Clase A y 167.678.941 eran de Clase B, con un resultado neto de operaciones de 1.614.958 acciones.

## Nota 17.- Débitos y partidas a pagar

Las operaciones de financiación corporativa sindicadas a largo plazo tienen como finalidad financiar las inversiones y necesidades generales de financiación de Abengoa S.A. y todas las compañías del Grupo que no cuentan con una financiación de proyectos.

Con fecha 30 de Septiembre de 2014 Abengoa procedió a cerrar la refinanciación del anterior préstamo sindicado mediante la suscripción de una financiación sindicada a largo plazo, en la modalidad revolving, por importe aproximado de 1.400 millones de euros con vencimiento final en 2019, del que Abengoa, S.A. ha suscrito el Tramo A, de financiación corporativa por importe de 700 millones de euros, destinado a extender el vencimiento del préstamo sindicado existente.

La nueva financiación extiende los vencimientos de la deuda existente en más de cuatro años y reduce el coste financiero de la misma (con posibilidad de mejora adicional en caso de una subida de rating de la sociedad por las agencias). El tipo de interés hasta final de año será de aproximadamente 3,01%.

Por otro lado, el préstamo con el Instituto de Crédito Oficial está destinado a financiar de forma específica programas de inversión en el exterior.



Abengoa, S.A. tiene acceso a un total de líneas de crédito a corto plazo por importe 68.500 de miles de euros (59.005 miles de euros en 2013). Estas líneas de crédito dan cobertura a las posibles necesidades de financiación de circulante que puedan presentar las sociedades del grupo, y se gestionan conjuntamente con la tesorería centralizada.

Al objeto de minimizar la volatilidad en los tipos de interés de operaciones financieras, se suscriben contratos específicos para cubrir las posibles variaciones que se puedan producir. Así, a 31 de diciembre de 2014 y 2013, el 100% de los préstamos sindicados se encuentra cubierto por derivados de tipos de interés, hasta el vencimiento de la deuda. El tipo de referencia medio de los préstamos sindicados durante el ejercicio 2014 ha sido del 3,99496% (3,88234% en 2013).

17.1. El detalle de los débitos y partidas a pagar es el siguiente:

Concepto	Saldo al 31.12.14
Deudas con entidades de crédito	398.565
Obligaciones y otros valores negociables	1.826.091
Otros pasivos financieros	99.647
Proveedores empresas del grupo y asociadas	8.360
Deudas con empresas del grupo y asociadas	7.681.351
Acreedores varios	9.592
Personal	385
Pasivos por impuesto corriente	-
Otras deudas con Adm. Públicas	50.334
<b>Total</b>	<b>10.074.325</b>
Parte no corriente	8.316.905
Parte corriente	1.757.420

Concepto	Saldo al 31.12.13
Deudas con entidades de crédito	1.860.633
Obligaciones y otros valores negociables	1.536.558
Otros pasivos financieros	99.723
Proveedores empresas del grupo y asociadas	9.168
Deudas con empresas del grupo y asociadas	5.310.286
Acreedores varios	15.713
Personal	1.888
Pasivos por impuesto corriente	33.545
Otras deudas con Adm. Públicas	20.047
<b>Total</b>	<b>8.887.561</b>
Parte no corriente	7.935.859
Parte corriente	951.702

El saldo principal de débitos en moneda extranjera ascendía al cierre del ejercicio a 5.115.093 miles de USD (3.570.994 miles de USD en 2013).

17.2. La cancelación de las deudas con entidades de crédito está prevista realizarla según el siguiente calendario:

	2015	2016	2017	2018	2019	Posteriores	Total
Corriente	152.561	-	-	-	-	-	152.561
No corriente	-	4.519	37.226	3.269	200.990	-	246.004

17.3. El importe de los gastos financieros con entidades de crédito devengado y pendiente de pago asciende a 31 de diciembre de 2014 a 1.740 miles de euros (35.112 miles de euros en 2013).

17.4. Los saldos por deudas con empresas del grupo y asociadas presentan el siguiente detalle:

Concepto	Préstamos	Proveedores y acreedores	Otras Deudas	Total 31.12.14
Empresas del grupo	7.659.330	9.398	22.021	7.690.749
Empresas asociadas	-	-	-	-
<b>Total</b>	<b>7.659.330</b>	<b>9.398</b>	<b>22.021</b>	<b>7.690.749</b>
Parte no corriente	7.184.572	-	-	7.184.572
Parte corriente	474.758	9.398	22.021	506.177

Concepto	Préstamos	Proveedores y acreedores	Otras Deudas	Total 31.12.13
Empresas del grupo	5.280.593	14.915	29.693	5.325.201
Empresas asociadas	-	-	-	-
<b>Total</b>	<b>5.280.593</b>	<b>14.915</b>	<b>29.693</b>	<b>5.325.201</b>
Parte no corriente	5.256.534	-	-	5.256.534
Parte corriente	24.059	14.915	29.693	68.667

17.5. No existen, salvo lo descrito en esta nota, deudas con garantía real al 31 de diciembre 2014 ni 2013.

17.6. El límite de descuento de que dispone Abengoa, S.A. se considera renovable y ampliable en cualquier momento, por lo que una cuantificación a una fecha determinada no aporta datos de relevancia.

## 17.7. Obligaciones y otros valores negociables

La siguiente tabla muestra los vencimientos de los noiciales de las obligaciones y los valores negociables a 31 de diciembre de 2014:

Concepto	2015	2016	2017	2018	2019	Posteriores
Bonos convertibles Abengoa	244.400	-	5.600	-	400.000	-
Bonos ordinarios Abengoa	300.000	500.000	-	-	-	-
Programa Euro-Commercial Paper (ECP) (*)	464.141	-	-	-	-	-
<b>Total</b>	<b>1.008.541</b>	<b>500.000</b>	<b>5.600</b>	<b>-</b>	<b>400.000</b>	<b>-</b>

(\*) Con posibilidad de renovación

Como se describe en la Nota 4.6 b) Resumen de las principales políticas contables, y en los Términos y Condiciones de la emisión dado que Abengoa tiene un derecho contractual a escoger el tipo de pago siendo una de las opciones el pago en un número variable de acciones y efectivo, la opción de conversión se trata como instrumento derivado implícito. En consecuencia, el bono convertible es considerado un instrumento financiero híbrido que incluye un componente de deuda y un derivado implícito por la opción de conversión otorgada al bonista.

### Bonos convertibles Abengoa 2014

Con fecha 24 de julio 2009, Abengoa S.A. completó el proceso de colocación entre inversores cualificados e institucionales en Europa de la emisión de Bonos Convertibles en acciones tipo A por importe de 200 millones de euros. Con fecha 17 de enero de 2013, Abengoa, S.A. recompró 99,9 millones de euros de valor nominal por un precio de compra de 108,8 millones de euros. En resumen, los términos y condiciones de la emisión que quedaron fijados definitivamente, eran los siguientes:

- a) El nominal de los Bonos era de cien millones cien mil euros (100,1 millones de euros) y con vencimiento a cinco (5) años.
- b) Los Bonos devengaban un interés fijo anual pagadero semestralmente del 6,875% anual.
- c) Los Bonos serían canjeables, a opción de los bonistas, por acciones de Clase A o de Clase B de la Sociedad, de acuerdo con determinadas condiciones de liquidez, en un número resultante de dividir el importe nominal de los bonos por el precio de conversión aplicable. El precio de conversión se fijó inicialmente en 21,12 euros por acción de Abengoa y fue posteriormente ajustado a 20,84 euros por acción en Julio de 2012, tras una distribución de dividendos (0,35 euros por acción) en exceso sobre el límite máximo de dividendo permitido sin ajuste al precio de conversión (límite de 0,21 euros por acción). En Octubre de 2012, el precio de conversión se ajustó a 4,17 euros por acción de Abengoa tras la distribución de acciones de Clase B aprobada por la Junta General de Accionistas el 30 de Septiembre de 2012. Adicionalmente, en

octubre de 2013, el precio de conversión se ajustó a 3,81 euros por acción de Abengoa tras la ampliación de capital por emisión de acciones clase B.

- d) Conforme a lo previsto en los términos y condiciones, la Sociedad podría decidir, en el momento en que los inversores ejercitasen su derecho de conversión, si entregaba acciones de la Sociedad, efectivo, o una combinación de acciones y efectivo.
- e) Los bonos estaban garantizados solidariamente por determinadas sociedades filiales del Grupo.

Como se describe en los Términos y Condiciones de la emisión, dado que Abengoa tiene un derecho contractual a escoger el tipo de pago siendo una de las opciones el pago en un número variable de acciones y efectivo, la opción de conversión se trata como instrumento derivado implícito. En consecuencia, el bono convertible es considerado un instrumento financiero híbrido que incluye un componente de deuda y un derivado implícito por la opción de conversión otorgada al bonista. Esto aplica a los bonos convertibles 2014 y 2017.

Con fecha 24 de julio de 2014, el bono ha llegado a su vencimiento, realizándose la liquidación del mismo según los Términos y Condiciones del bono, todo en caja. El valor contable del componente de pasivo de los bonos convertibles al 31 de diciembre de 2013 ascendía a 96.183 miles de euros.

A cierre del ejercicio 2013, la valoración del componente de derivado implícito de pasivo generado en la emisión del bono convertible calculado mediante el modelo Black Scholes ascendió 984 miles de euros. El ingreso reconocido durante el ejercicio 2014 fue de 984 miles de euros (9.672 miles de euros de ingreso en 2013) debido a la diferencia entre su valor al cierre del ejercicio 2013 y la fecha de su liquidación.

Los datos clave para el modelo de valoración fueron el precio de la acción, la rentabilidad estimada del dividendo, una vida de opción prevista a vencimiento, un tipo de interés y una volatilidad del subyacente que se incluye en la tabla siguiente:

	<b>31.12.13</b>
Precio " Spot Abengoa" (euros)	2,18
Precio " Strike" (euros)	3,81
Vencimiento	24/07/2014
Volatilidad	40%
Número de acciones	26.272.966

Por otro lado, con la finalidad de proporcionar cobertura parcial a las obligaciones de la anterior emisión, Abengoa, S.A. suscribió durante los ejercicios 2010 y 2011 opciones de compra sobre un total de 7.000.000 de sus propias acciones y ejercitables a un precio de 21,125 euros por acción con vencimiento el 24 de julio de 2014 (opciones sobre 35.000.000 acciones con un precio de ejercicio de 4,22 euros por acción o después de la distribución de acciones de clase B acordada en la Junta General de Accionistas de 30 de septiembre de 2012).

La valoración de tales opciones al 31 de diciembre de 2013 ascendía a 419 miles de euros. El gasto reconocido durante el ejercicio 2014 fue de 419 miles de euros registrado (4.295 miles de euros de gasto financiero en 2013) debido a la diferencia entre su valor al cierre del ejercicio 2013 y la fecha de su liquidación, véase Nota 30.3.

Los datos clave para el modelo de valoración fueron el precio de la acción, la rentabilidad estimada del dividendo, una vida de la opción prevista a vencimiento, un tipo de interés y una volatilidad del subyacente que se incluye en la tabla siguiente:

	<b>31.12.13</b>
Precio "Spot Abengoa" (euros)	2,18
Precio "Strike" (euros)	4,22
Vencimiento	24/07/2014
Volatilidad	47%
Número de acciones	35.000.000

### Bonos convertibles Abengoa 2017

Con fecha 3 de febrero de 2010, Abengoa S.A. completó el proceso de colocación entre inversores cualificados e institucionales de una emisión de Bonos Convertibles en acciones tipo A por importe de 250 millones de euros. En resumen, los términos y condiciones de la emisión que quedaron fijados definitivamente, son los siguientes:

- a) La emisión de los Bonos se realiza por importe de doscientos cincuenta millones de euros (250 millones de euros) y con vencimiento a siete (7) años.
- b) Los Bonos devengan un interés fijo anual pagadero semestralmente del 4,5% anual.
- c) Los Bonos serán canjeables, a opción de los bonistas, por acciones de Clase A o de Clase B de la Sociedad, de acuerdo con determinadas condiciones de liquidez, en un número resultante de dividir el importe nominal de los bonos por el precio de conversión aplicable. El precio de conversión se fijó inicialmente en 30,27 €/acción de Abengoa y fue posteriormente ajustado a 29,87 €/acción en Julio de 2012, tras una distribución de dividendos (0,35 euros por acción) en exceso sobre el límite máximo de dividendo permitido sin ajuste al precio de conversión (límite de 0,21 euros por acción). En Octubre de 2012, el precio de conversión se ajustó a 5,97 €/acción de Abengoa tras la distribución de acciones de Clase B aprobada por la Junta General de Accionistas el 30 de Septiembre de 2012. Adicionalmente, en octubre de 2013, el precio de conversión se ajustó a 5,45 euros por acción de Abengoa tras la ampliación de capital por emisión de acciones clase B y en abril de 2014 se volvió a ajustar el precio de conversión a 5,35 €/acción de Abengoa tras una distribución de dividendos en exceso sobre el límite máximo de dividendo permitido sin ajuste al precio de conversión.

- d) Con fecha 3 de febrero de 2015 los bonistas pueden ejercer la opción de conversión, exigiendo a Abengoa canjear los Bonos Convertibles 2017 por su principal más los intereses devengados y no pagados hasta dicha fecha.

Con fecha 3 de febrero de 2015, determinados bonistas han ejercido la opción de conversión por importe de 244.400 miles de euros correspondientes al principal más los intereses devengados y no pagados hasta la fecha. El resto de los bonistas por un importe de 5.600 miles de euros han preferido no ejercer su opción y esperar al vencimiento en el ejercicio 2017.

- e) Conforme a lo previsto en los términos y condiciones, la sociedad podrá decidir, en el momento en que los inversores ejerciten su derecho de conversión, si entrega acciones de la Sociedad, efectivo o una combinación de ambas.
- f) Los bonos están garantizados solidariamente por determinadas sociedades filiales del Grupo.

El valor contable del componente de pasivo de los bonos convertibles al 31 de diciembre de 2014 asciende a 216.768 miles de euros (203.422 miles de euros en 2013).

Adicionalmente, al cierre del ejercicio 2014, la valoración del componente de derivado implícito de pasivo generado en la emisión del bono convertible calculado mediante el modelo Black Scholes, ha sido de 4.021 miles de euros siendo su efecto a dicha fecha un gasto por importe de 1.134 miles de euros (36.419 miles de euros de ingreso en 2013), debido a la diferencia entre su valor al cierre del ejercicio 2014 y el de cierre del ejercicio 2013 (2.887 miles de euros).

Los datos clave para el modelo de valoración fueron el precio de la acción, la rentabilidad estimada del dividendo, una vida de la opción prevista a vencimiento, un tipo de interés y una volatilidad del subyacente que se incluye en la tabla siguiente:

	<b>31.12.14</b>	<b>31.12.13</b>
Precio "Spot Abengoa" (euros)	1,83	2,18
Precio "Strike" (euros)	5,35	5,45
Vencimiento	03/02/2017	03/02/2017
Volatilidad	56%	39%
Número de acciones	46.728.972	45.871.560

Por otro lado, con la finalidad de proporcionar cobertura parcial a las obligaciones de la anterior emisión, Abengoa, S.A. suscribió opciones de compra durante los ejercicios 2010 y 2011 sobre un total de 7.100.000 de sus propias acciones y ejercitables a un precio de 30,27 €/acción con vencimiento al 3 de febrero de 2017 (opciones sobre 35.500.000 acciones de Abengoa con un precio de ejercicio de 6,05 euros por acción tras la distribución de acciones de Clase B aprobada por la Junta General de Accionistas de 30 de septiembre de 2012).

Estas opciones representan una cobertura entorno al 76% de las obligaciones generadas en un supuesto de conversión.

La valoración de tales opciones al 31 de diciembre de 2013 ascendía a 2.322 miles de euros, siendo el valor razonable, calculado mediante el modelo Black-Scholes, al 31 de diciembre de 2014 de 750 miles de euros, lo cual supone un gasto financiero de 1.572 miles de euros en el ejercicio 2014 (1.743 de gasto financiero en 2013). A 31 de diciembre de 2014, el precio de cotización de estos bonos era del 99,38%.

Los datos clave para el modelo de valoración fueron el precio de la acción, la rentabilidad estimada del dividendo, una vida de la opción prevista a vencimiento, un tipo de interés y una volatilidad del subyacente que se incluye en la tabla siguiente:

	31.12.14	31.12.13
Precio "Spot Abengoa" (euros)	1,83	2,18
Precio "Strike" (euros)	6,05	6,05
Vencimiento	03/02/2017	03/02/2017
Volatilidad	43%	43%
Número de acciones	35.500.000	35.500.000

### Bonos convertibles Abengoa 2019

Con fecha 17 de enero de 2013, Abengoa, S.A. completó el proceso de colocación entre inversores cualificados e institucionales de una emisión de Bonos Convertibles en acciones tipo B por importe de 400 millones de euros. En resumen, los términos y condiciones de la emisión son los siguientes:

- a) La emisión de los Bonos se realiza por importe de 400 millones euros y con vencimiento a seis (6) años.
- b) Los Bonos devengan un interés fijo anual pagadero semestralmente del 6,25% anual.
- c) Los Bonos serán canjeables, a opción de los bonistas, por acciones clase B de la Sociedad.
- d) Conforme a lo previsto en los términos y condiciones, la sociedad podrá decidir, en el momento en que los inversores ejerciten su derecho de conversión, si entrega acciones de la Sociedad, efectivo o una combinación de ambas.
- e) Los bonos son convertibles en un número de acciones de Clase B resultante de dividir el valor nominal total de dichos bonos entre el precio de conversión. El precio de conversión inicial de los Bonos (el "Precio de Canje") es de tres euros con veintisiete (3,27 euros) por cada acción clase B de la Sociedad. En octubre de 2013, el precio de conversión se ajustó a 3,04 euros por acción de Abengoa tras la ampliación de capital por emisión de acciones clase B y en abril de 2014 se volvió a ajustar el precio de conversión a 2,98 €/acción de Abengoa tras una distribución de dividendos en exceso sobre el límite máximo de dividendo permitido sin ajuste al precio de conversión.

- f) Los bonos están garantizados solidariamente por determinadas sociedades filiales del Grupo.

A comienzos del ejercicio 2014, el Consejo de Administración dejó constancia expresa, con carácter irrevocable, firme y vinculante que en relación con el derecho que le confiere la cláusula 6 (j) (Liquidación en Efectivo) de los Términos y Condiciones de este bono convertible, dado que Abengoa tiene el derecho a elegir el tipo de pago, no ejercerá la opción de pago en efectivo en caso de ejercicio del derecho de conversión anticipada por cualquier bonista durante el plazo concedido al efecto, y por tanto Abengoa, S.A. satisfará dicho derecho de conversión únicamente mediante la entrega de acciones. Según lo anterior, el valor razonable a principios del ejercicio del componente de derivado implícito de pasivo que ascendía a 62.894 miles de euros fue reclasificado a patrimonio neto dado que a partir de dicha fecha la opción de conversión del bono convertible reúne los requisitos para considerarse un instrumento de patrimonio.

El valor contable del componente de pasivo al 31 de diciembre de 2014 asciende a 323.209 miles de euros (309.249 miles de euros a 31 de diciembre de 2013).

### Bonos ordinarios Abengoa 2015

Con fecha 1 de diciembre de 2009, Abengoa, S.A. completó el proceso de colocación de la emisión de Bonos Ordinarios por importe de 300 millones de euros. En resumen, los términos y condiciones de la emisión que quedaron fijados definitivamente, son los siguientes:

- a) La emisión de los Bonos se realiza por importe de trescientos millones de euros (300 millones de euros) y con vencimiento a cinco (5) años.
- b) Los Bonos devengarán un interés fijo anual pagadero semestralmente del 9,625% anual.
- c) Los bonos están garantizados solidariamente por determinadas sociedades filiales del Grupo.

A 31 de diciembre de 2014, el precio de cotización de estos bonos era del 100,44%.

### Bonos ordinarios Abengoa 2016

Con fecha 31 de marzo de 2010, Abengoa, S.A. completó el proceso de colocación entre inversores cualificados e institucionales europeos la emisión de Bonos Ordinarios por importe de 500 millones de euros. En resumen, los términos y condiciones de la emisión que quedaron fijados definitivamente, son los siguientes:

- a) La emisión de los Bonos se realiza por importe de quinientos millones de euros (500 millones de euros) y con vencimiento a seis (6) años.
- b) Los Bonos devengarán un interés fijo anual pagadero semestralmente del 8,50% anual.
- c) Los bonos están garantizados solidariamente por determinadas sociedades filiales del Grupo.

A 31 de diciembre de 2014, el precio de cotización de estos bonos era del 100,00%.



## Programa Euro-Commercial Paper

Con fecha 29 de enero de 2013, la sociedad Abengoa, S.A. formalizó un programa "Euro Commercial Paper (ECP)" por un importe máximo de 500 millones de euros con vencimiento a un año. A través de este programa la sociedad podrá emitir notas entre uno y doce meses de vencimiento, posibilitando así la diversificación de las vías de financiación en el mercado de capitales.

Con fecha 10 de junio de 2014, el importe máximo del programa se aumentó a 750 millones de euros.

Con fecha 22 de diciembre de 2014, el programa ha sido renovado por un año más y por el mismo importe. Al cierre del ejercicio 2014, el saldo dispuesto del programa asciende a 464.141 miles de euros.

**17.8.** De acuerdo con la Resolución de 29 de diciembre de 2010, del Instituto de Contabilidad y Auditoría de Cuentas, sobre la información a incorporar en la memoria de las cuentas anuales en relación con los aplazamientos de pago a proveedores en operaciones comerciales, las sociedades deberán publicar de forma expresa las informaciones sobre plazos de pago a sus proveedores en la Memoria de sus cuentas anuales para las empresas radicadas en España que formulen cuentas individuales y consolidadas.

El deber de información afecta a las operaciones comerciales de pago. Es decir, a los acreedores comerciales incluidos en el correspondiente epígrafe del pasivo corriente del modelo de balance, por tanto, la norma deja fuera de su ámbito objetivo de aplicación a los acreedores o proveedores que no cumplen tal condición para el sujeto deudor que informa, como son los proveedores de inmovilizado o los acreedores por arrendamiento financiero.

En este sentido, al cierre del ejercicio 2014 no existen saldos pendientes de pago de proveedores de sociedades radicadas en España con aplazamiento superior al plazo legal de acuerdo al procedimiento establecido por dicha Resolución (a 31 de diciembre 2013, el saldo pendiente ascendía a 381 miles de euros).

Según lo anterior, y teniendo en cuenta que Abengoa utiliza en general como sistema de gestión de pagos la figura financiera del pago confirmado a través de entidades financieras al amparo de los contratos suscritos con varias entidades financieras, al cierre del ejercicio 2014 y 2013, los saldos pendientes de pago a proveedores no superan por importes significativos el aplazamiento acumulado superior al plazo legal de pago estipulado.

Adicionalmente, los pagos a proveedores de sociedades radicadas en España durante el ejercicio 2014 excedidos de los límites legales ha sido de 537 miles de euros (4.003 miles de euros en 2013), -un 0,95% del total de pagos (5,97% en 2013)-, excediéndose en 43 días (44 en 2013) del plazo legal establecido aunque, considerando que muchos de estos pagos son realizados a proveedores internacionales, se puede decir que el total de pagos y días excedidos no superan dichos límites legales establecidos.

Los Administradores de la Sociedad no esperan que surjan pasivos adicionales como consecuencia de los saldos con proveedores excedidos en el plazo establecido en la Ley 15/2010 referidos en esta nota.

## Nota 18.- Provisiones

El movimiento del epígrafe Provisiones no corrientes ha sido el siguiente:

Concepto	Saldo al 31.12.13	Aumentos	Disminuciones	Otros movimientos	Saldo al 31.12.14
Provisión para oblig. prest. jubilación	1.158	-	(6)	-	1.152
Provisión para retribuciones	9.464	4.655	-	-	14.119
<b>Total</b>	<b>10.622</b>	<b>4.655</b>	<b>(6)</b>	<b>-</b>	<b>15.271</b>

Concepto	Saldo al 31.12.12	Aumentos	Disminuciones	Otros movimientos	Saldo al 31.12.13
Provisión para oblig. prest. jubilación	1.159	-	(1)	-	1.158
Provisión para retribuciones	13.634	-	(4.170)	-	9.464
<b>Total</b>	<b>14.793</b>	<b>-</b>	<b>(4.171)</b>	<b>-</b>	<b>10.622</b>

## Nota 19.- Situación fiscal

**19.1.** A los efectos del Impuesto sobre Sociedades, Abengoa, S.A. está integrada en un grupo compuesto por 222 sociedades (ver Anexo de esta Memoria), que tributan en el ejercicio 2014 bajo el Régimen Especial de Consolidación Fiscal con el número 2/97, y cuya sociedad dominante es Abengoa, S.A.

Abengoa, S.A., como sociedad dominante del Grupo Fiscal número 02/97, ha recibido comunicación de inicio de actuaciones de inspección por los conceptos y períodos siguientes:

Impuesto sobre Sociedades	2009 - 2011
Impuesto sobre el Valor Añadido	03/2010 - 12/2011
Retenciones e Ingresos a cuenta del IRPF/IRNR	03/2010 - 12/2011

A la fecha de formulación de las cuentas anuales, esta inspección se encuentra abierta sin que se haya notificado propuesta de regularización tributaria. Los administradores estiman que aunque de las posibles interpretaciones de la legislación fiscal vigente podrían surgir pasivos adicionales, como resultado de esta inspección, estos no afectarían significativamente a las cuentas anuales. Esta estimación se realiza en función de la mejor información disponible y circunstancias al 31 de diciembre de 2014, no pudiendo predecir con certeza cuál será el desenlace final de la inspección.

19.2. El detalle de los impuestos diferidos es el siguiente:

<b>Activos por impuesto diferido</b>	<b>2014</b>	<b>2013</b>
Diferencias temporarias	35.977	41.972
Otros créditos fiscales	87.599	52.622
<b>Total</b>	<b>123.576</b>	<b>94.594</b>

<b>Pasivos por impuesto diferido</b>	<b>2014</b>	<b>2013</b>
Diferencias temporarias	14.878	22.329
<b>Total</b>	<b>14.878</b>	<b>22.329</b>

Los activos y pasivos por impuestos se compensan si en ese momento la Sociedad tiene el derecho exigible de compensar los importes reconocidos y tiene la intención de liquidar las cantidades por el neto o de realizar el activo y cancelar el pasivo simultáneamente. La partida Otros créditos fiscales recoge saldos por efecto impositivo mantenidos con sociedades integrantes del grupo fiscal.

19.3. Los movimientos registrados en los activos y pasivos por impuesto diferido, han sido los siguientes:

<b>Activos por impuesto diferido</b>	
<b>A 31 de diciembre 2012</b>	<b>105.806</b>
Aumento/disminución por cuenta de pérdidas y ganancias	(5.272)
Aumento/disminución por patrimonio neto	(5.662)
Otros movimientos	(278)
<b>A 31 de diciembre 2013</b>	<b>94.594</b>
Aumento/disminución por cuenta de pérdidas y ganancias	758
Aumento/disminución por patrimonio neto	(7.778)
Otros movimientos	36.002
<b>A 31 de diciembre 2014</b>	<b>123.576</b>

<b>Pasivos por impuesto diferido</b>	
<b>A 31 de diciembre 2012</b>	<b>13.267</b>
Aumento/disminución por cuenta de pérdidas y ganancias	3.416
Aumento/disminución por patrimonio neto	5.454
Otros movimientos	192
<b>A 31 de diciembre 2013</b>	<b>22.329</b>
Aumento/disminución por cuenta de pérdidas y ganancias	4.134
Aumento/disminución por patrimonio neto	(11.585)
Otros movimientos	-
<b>A 31 de diciembre 2014</b>	<b>14.878</b>

19.4. La conciliación del resultado contable con la base imponible del Impuesto es la siguiente:

Concepto	Aumentos	Disminuciones	Otros movimientos	Saldo al 31.12.14
Resultado contable del ejercicio	199.599	-	-	199.599
Impuesto sobre Sociedades	32.860	-	-	32.860
Ingreso en patrimonio neto tributable	-	-	-	-
Diferencias permanentes	8.975	-	-	8.975
Dif. Temporarias originadas en el ejercicio	4.775	(6)	-	4.769
Dif. Temporarias originadas Ejerc. Ant.	-	-	-	-
Compensación B.I. negativas Ejerc. Ant.	-	-	-	-
Otras correcciones a PyG (gastos emisión instrumentos de patrimonio)	-	(1.889)	-	(1.889)
<b>Base Imponible</b>	<b>246.209</b>	<b>(1.895)</b>	<b>-</b>	<b>244.314</b>

Concepto	Aumentos	Disminuciones	Otros movimientos	Saldo al 31.12.13
Resultado contable del ejercicio	194.020	-	-	194.020
Impuesto sobre Sociedades	42.632	-	-	42.632
Ingreso en patrimonio neto tributable	-	-	-	-
Diferencias permanentes	10.513	(830)	-	9.683
Dif. Temporarias originadas en el ejercicio	108	(4.170)	-	(4.062)
Dif. Temporarias originadas Ejerc. Ant.	-	(1.031)	-	(1.031)
Compensación B.I. negativas Ejerc. Ant.	-	-	-	-
Otras correcciones a PyG (gastos emisión instrumentos de patrimonio)	-	(24.095)	-	(24.095)
<b>Base Imponible</b>	<b>247.273</b>	<b>(30.126)</b>	<b>-</b>	<b>217.147</b>

19.5. El detalle del impuesto sobre las ganancias al cierre del ejercicio es el siguiente:

Conceptos	2014	2013
Impuesto corriente	30.527	41.104
Impuesto diferido	2.333	1.528
<b>Total</b>	<b>32.860</b>	<b>42.632</b>

19.6. El importe de la cuota a pagar por Impuesto sobre Sociedades resulta de aplicar el tipo de gravamen vigente, aplicando, asimismo, las deducciones y beneficios a los que se tiene derecho, que corresponden, principalmente, a doble imposición intersocietaria e internacional y a inversiones realizadas, y a los efectos impositivos derivados de la tributación de la Sociedad en el Régimen Especial de Consolidación Fiscal. En este sentido, la Sociedad no ha aplicado eliminaciones (efecto en cuota) ni ha activado deducciones en 2014 ni en 2013.

19.7. Al cierre del ejercicio se habían pagado a cuenta del Impuesto sobre Sociedades definitivo las siguientes cantidades:

Retenciones e ingresos a cuenta	2014	2013
Por retenciones practicadas	237	7.558
Por ingresos a cuenta	-	-
<b>Total</b>	<b>237</b>	<b>7.558</b>

19.8. Se registra con carácter general el Impuesto sobre Sociedades anticipado y diferido por operaciones intragrupo, de acuerdo con el Régimen especial de grupos de sociedades al que está sujeta la Sociedad.

19.9. A la fecha de formulación de estas cuentas anuales, la Sociedad tiene abiertos a inspección por las autoridades tributarias los siguientes impuestos y ejercicios:

Impuestos	Inclusive desde
Impuesto sobre Sociedades	2009
Impuesto sobre el Valor Añadido	03-2010
Retenciones e ingresos a cuenta del IRPF/IRNR	03-2010
Otros impuestos	2010

19.10. Abengoa S.A. tiene créditos fiscales por deducciones pendientes de aplicar, incluyendo las deducciones generadas en el propio ejercicio de 2014, por importe de 45.608 miles de euros (46.651 miles de euros en 2013). Dichos créditos fiscales tienen vencimientos comprendidos entre 2015 y 2028.

19.11. Debido a posibles interpretaciones diferentes de la normativa fiscal, podrían existir determinados pasivos fiscales de carácter contingente. Sin embargo, en opinión de los asesores fiscales, la posibilidad de que se materialicen es remota, y en cualquier caso, la deuda tributaria que de ellos pudiera derivarse no afectaría significativamente a las cuentas anuales.

De acuerdo con lo establecido en el apartado 8 del artículo 42 del real Decreto Legislativo 4/2004, de 5 de marzo, por el que se aprueba el texto refundido de la Ley del Impuesto sobre Sociedades, a continuación se detalla la información necesaria para dar cumplimiento a los requisitos formales de la deducción por reinversión de beneficios extraordinarios generados por Abengoa, S.A. en los ejercicios 2002, 2005 y 2011:

Fecha transmisión	Bien Transmitido	Importe Transmisión (a)	Valor Neto Contable (b)	Deprec. Monetaria Art. 15.11 LIS (c)	Renta acogida a deducción (a-b-c)	Fecha de reinversión
17/12/2002	Inmovilizado Material	28.858	3.658	481	24.719	22/11/2002
18/02/2005	Inmovilizado Material	1.072	46	4	1.022	14/11/2005
26/05/2011	Inmovilizado Financiero	90.475	10.922	-	67.970	31/07/2010

## Nota 20.- Garantías comprometidas con terceros y otros pasivos contingentes

20.1. Existen garantías prestadas entre sociedades del grupo en concepto de afianzamiento por operaciones diversas con entidades financieras, (excluyendo el Préstamo Sindicado de Abengoa, S.A. referido en la Nota 17) por importe de 6.762.838 miles de euros (5.661.803 miles de euros en 2013), correspondiendo un importe de 4.969.427 miles de euros (5.220.494 miles de euros en 2013) a operaciones fuera de territorio español, tanto de sociedades extranjeras como de sociedades españolas en actuaciones en el exterior.

Cabe indicar que Abengoa, S.A. como cabecera del grupo gestiona por cuenta de sociedades dependientes líneas de avales que son firmadas por la sociedad matriz, si bien la titularidad, riesgos y costes inherentes de dichos avales son repercutidos a las sociedades dependientes mediante contrato firmado entre las partes.

20.2. A fecha de 31 de diciembre de 2014 Abengoa y su grupo de empresas mantienen reclamaciones y controversias legales a su favor y en su contra, como consecuencia natural de su negocio y las reclamaciones económicas y técnicas que las partes de un contrato suelen mutuamente interponerse.

A continuación se resume la reclamación legal más significativa que, si bien, en opinión de los Administradores, no se espera que pueda tener un impacto material adverso en los Estados Financieros, debido a la naturaleza del mismo no es fácil predecir los resultados finales:

En mayo de 2000, Abengoa Puerto Rico S.E., una filial de Abengoa S.A, presentó una demanda contra la Autoridad de Energía Eléctrica ("AEE") de Puerto Rico y liquidó el contrato que ambas partes habían establecido en relación con un proyecto EPC para la construcción de una planta eléctrica en Puerto Rico, en la que la AEE era el Contratista Principal. Esta demanda contenía diversas reclamaciones como, entre otras, retenciones de pagos, facturas impagadas, pérdida de beneficios futuros, daños y otros costes, que ascendían aproximadamente a 40 millones de dólares.

Como reacción a la demanda presentada por Abengoa Puerto Rico, S.E., la AEE presentó un recurso basado en el contrato contra Abengoa Puerto Rico, S.E. y, al mismo tiempo, presentó una demanda adicional por el mismo importe contra Abengoa y su aseguradora, American International Insurance Co. de Puerto Rico. El importe reclamado por la AEE asciende aproximadamente a 450 millones de dólares.

## Nota 21.- Ingresos y gastos

21.1. La distribución por actividades del importe neto de la cifra de negocios es la siguiente:

Actividad	2014	%
Ingeniería y Construcción	12.695	1,1%
Ingresos por servicios compartidos	83.483	7,1%
Dividendos percibidos del Grupo (Nota 8.2)	134.199	11,4%
Ingresos financieros procedentes de financiación Grupo	945.314	80,4%
Beneficios por enajenación de participaciones	-	0,0%
<b>Total</b>	<b>1.175.691</b>	<b>100%</b>

Actividad	2013	%
Ingeniería y Construcción	13.014	1,3%
Ingresos por servicios compartidos	71.709	7,4%
Dividendos percibidos del Grupo (Nota 8.2)	104.202	10,8%
Ingresos financieros procedentes de financiación Grupo	775.246	80,4%
Beneficios por enajenación de participaciones	-	0,0%
<b>Total</b>	<b>964.171</b>	<b>100%</b>

Como se indica en la Nota 2.8 de esta Memoria, y en virtud de lo estipulado en el Boletín Oficial del Instituto de Contabilidad y Auditoría de Cuentas (B.O.I.C.A.C.) número 79, los dividendos procedentes de participaciones en el capital de empresas del Grupo, y en su caso, los intereses procedentes de préstamos concedidos por la Sociedad al Grupo son clasificados en la cuenta de pérdidas y ganancias como parte del importe neto de la cifra de negocios.

21.2. La segmentación por mercados es la siguiente:

Área Geográfica	2014	%
Mercado Interior (España)	1.130.065	96,1%
Mercado Exterior	45.626	3,9%
- Unión Europea (excluida España)	5.775	0,5%
- Resto de países	39.851	3,4%
<b>Total</b>	<b>1.175.691</b>	<b>100%</b>

Área Geográfica	2013	%
Mercado Interior (España)	922.141	95,6%
Mercado Exterior	42.030	4,4%
- Unión Europea (excluida España)	2.629	0,3%
- Resto de países	39.401	4,1%
<b>Total</b>	<b>964.171</b>	<b>100%</b>

21.3. La composición de "Otros ingresos de explotación" es la siguiente:

Concepto	2014	2013
Resultados UTE	115	830
Ingresos por servicios diversos	4.145	2.958
<b>Total</b>	<b>4.260</b>	<b>3.788</b>

21.4. Las transacciones efectuadas con empresas del grupo y asociadas han sido las siguientes:

Ejercicio 2014	Empresas Grupo	Empresas Asociadas
Ventas netas	-	-
Compras netas	-	-
Intereses cargados	945.314	-
Intereses abonados	565.483	-
Otros servicios prestados	3.435	-
Otros servicios recibidos	19.310	-
Dividendos recibidos	134.199	-

Ejercicio 2013	Empresas Grupo	Empresas Asociadas
Ventas netas	-	-
Compras netas	-	-
Intereses cargados	775.246	-
Intereses abonados	417.426	-
Otros servicios prestados	2.648	-
Otros servicios recibidos	20.294	-
Dividendos recibidos	104.202	-

21.5. El detalle de gastos de personal del ejercicio es el siguiente:

Gastos de personal	2014	2013
Sueldos y salarios asimilados	25.505	28.761
Cargas sociales	1.548	1.563
Plan acc. y otras retribuciones a empleados	4.647	(4.171)
<b>Total</b>	<b>31.700</b>	<b>26.153</b>



21.6. El detalle de los “Ingresos y Gastos Financieros” al cierre del ejercicio es el siguiente:

<b>Ingresos Financieros</b>	<b>Importe al 31.12.14</b>	<b>Importe al 31.12.13</b>
De participaciones en instrumentos de patrimonio	30	27
De valores negociables y otros instrumentos financieros	17.936	7.973
<b>Total</b>	<b>17.966</b>	<b>8.000</b>

<b>Gastos Financieros</b>	<b>Importe al 31.12.14</b>	<b>Importe al 31.12.13</b>
Por deudas con empresas del grupo y asociadas	(565.483)	(417.426)
Por deudas con terceros	(303.079)	(323.033)
<b>Total</b>	<b>(868.562)</b>	<b>(740.459)</b>

<b>Gastos financieros netos</b>	<b>(850.596)</b>	<b>(732.459)</b>
---------------------------------	------------------	------------------

21.7. El detalle de la variación de valor razonable en instrumentos financieros es el siguiente:

<b>Concepto</b>	<b>Importe al 31.12.14</b>	<b>Importe al 31.12.13</b>
Beneficio/pérdida en instrumentos derivados	(8.009)	71.115
Beneficio/pérdida en activos financieros mantenidos para negociar (Nota 14.2)	533	655
<b>Total</b>	<b>(7.476)</b>	<b>71.770</b>

21.8. En moneda extranjera, se han registrado durante el ejercicio 2014 ingresos financieros por valor de 317.177 miles de USD (258.313 miles de USD en 2013) y se han devengado gastos financieros por valor de 362.342 miles de USD (277.509 miles de USD en 2013).

21.9. Las diferencias de cambio registradas en la cuenta de pérdidas y ganancias provienen fundamentalmente de créditos y débitos con empresas del grupo - vivos al cierre del ejercicio -, así como de las variaciones de tipo de cambio en efectivo y activos de gran liquidez.

## Nota 22.- Información sobre Medio Ambiente

Los principios que fundamentan la política ambiental de Abengoa son el cumplimiento de la normativa legal vigente en cada momento, la prevención o la minimización de las repercusiones medioambientales nocivas o negativas, la reducción del consumo de recursos energéticos y naturales y una mejora continua en el comportamiento medioambiental.

Abengoa en respuesta a este compromiso con el uso sostenible de los recursos energéticos y naturales establece explícitamente dentro de las Normas Comunes de Gestión (NOC) que rigen en todas las sociedades del grupo la obligación de implantar y certificar sistemas de gestión ambiental acordes con los requisitos de la norma internacional ISO 14001.

Como consecuencia de lo anterior, al finalizar el ejercicio 2014, el porcentaje de Sociedades con Sistemas de Gestión Ambiental certificados según ISO 14001 por volumen de ventas es del 85,33%.

Al cierre de los ejercicios 2014 y 2013, Abengoa estima que no incurre en riesgos de naturaleza medioambiental que requieran dotación adicional de provisiones.

## Nota 23.- Otra información

23.1. El número medio de personas empleadas distribuido por categorías durante los ejercicios 2014 y 2013 ha sido el siguiente:

<b>Categorías</b>	<b>Número medio de personas empleadas en 2014</b>			<b>Número medio de personas empleadas en 2013</b>		
	<b>Mujer</b>	<b>Hombre</b>	<b>%</b>	<b>Mujer</b>	<b>Hombre</b>	<b>%</b>
Directivos	7	17	18,2	5	22	20,5
Mandos medios	8	21	22,0	9	21	22,7
Ingenieros y titulados	21	26	35,6	20	28	36,4
Asistentes y profesionales	8	3	8,3	8	4	9,1
Becarios	10	11	15,9	10	5	11,4
<b>Total</b>	<b>54</b>	<b>78</b>	<b>100</b>	<b>52</b>	<b>80</b>	<b>100</b>

El número total de personas distribuido por categorías a cierre de los ejercicios 2014 y 2013 ha sido el siguiente:

Categorías	2014			2013		
	Mujer	Hombre	% Total	Mujer	Hombre	% Total
Consejeros	3	13	10,6	3	12	10,1
Directivos	7	15	14,6	6	19	16,9
Mandos medios	8	23	20,5	10	20	20,3
Ingenieros y titulados	22	25	31,1	19	29	32,4
Asistentes y profesionales	6	3	6,0	8	3	7,4
Becarios	8	18	17,2	14	5	12,8
<b>Total</b>	<b>54</b>	<b>97</b>	<b>100</b>	<b>60</b>	<b>88</b>	<b>100</b>

**23.2.** El cargo de Consejero es retribuido de conformidad con lo establecido en el art. 39 de los Estatutos Sociales. La remuneración de los administradores podrá consistir en una cantidad fija acordada en la Junta General, no siendo preciso que sea igual para todos ellos. Igualmente podrán percibir una participación en los beneficios de la Sociedad, de entre el 5 y el 10 por ciento máximo del beneficio anual una vez deducido el dividendo correspondiente al ejercicio de que se trate, compensándose además los gastos de desplazamiento, realizados por actuaciones encargadas por el Consejo.

Las remuneraciones satisfechas durante el ejercicio 2014 al conjunto de los miembros del Consejo de Administración de Abengoa, S.A. como tales, han ascendido a 15.757 miles de euros en concepto de remuneraciones (15.359 miles de euros en 2013), tanto fijas como variables y dietas.

El detalle individualizado de las remuneraciones satisfechas durante los ejercicios 2014 y 2013 al conjunto de los miembros del Consejo de Administración es el siguiente (en miles de euros):

Nombre	Sueldo	Remuneración fija	Dietas	Retribución variable a corto plazo	Remuneración por pertenencia a Comisiones del Consejo	Otros conceptos	Total 2014
Felipe Benjumea Llorente	1.086	-	93	3.304	-	1	4.484
Aplidig, S.L. (1)	-	202	93	2.804	-	-	3.099
Manuel Sánchez Ortega	1.086	-	93	3.304	-	1	4.484
Javier Benjumea Llorente	450	-	93	1.307	200	-	2.050
José Borrell Fontelles	-	-	160	-	140	-	300
Mercedes Gracia Díez	-	-	160	-	40	-	200
Ricardo Martínez Rico	-	-	110	-	20	-	130
Alicia Velarde Valiente	-	-	110	-	40	-	150
Ricardo Hausmann (2)	-	-	178	-	-	-	178
José Joaquín Abaurre Llorente	-	-	110	-	40	-	150
José Luis Aya Abaurre	-	-	110	-	40	-	150
María Teresa Benjumea Llorente	-	-	78	-	-	-	78
Claudi Santiago Ponsa	-	-	70	-	-	-	70
Ignacio Solís Guardiola	-	-	78	-	-	-	78
Fernando Solís Martínez-Campos	-	-	78	-	-	-	78
Carlos Sundheim Losada	-	-	78	-	-	-	78
<b>Total</b>	<b>2.622</b>	<b>202</b>	<b>1.692</b>	<b>10.719</b>	<b>520</b>	<b>2</b>	<b>15.757</b>

Nota (1): Representada por D. José B. Terceiro Lomba

Nota (2): Desde el 06.04.2014

Nombre	Sueldo	Remuneración fija	Dietas	Retribución variable a corto plazo	Remuneración por pertenencia a Comisiones del Consejo	Otros conceptos	Total 2013
Felipe Benjumea Llorente	1.086	-	93	3.304	-	1	4.484
Aplidig, S.L. (1)	-	202	93	2.804	-	-	3.099
Manuel Sánchez Ortega	1.086	-	93	3.304	-	1	4.484
Javier Benjumea Llorente	263	-	78	1.183	200	108	1.832
José Borrell Fontelles	-	-	176	-	124	-	300
Mercedes Gracia Díez	-	-	160	-	40	-	200
Ricardo Martínez Rico	-	-	121	-	15	-	136
Alicia Velarde Valiente	-	-	110	-	40	-	150
José Joaquín Abaurre Llorente	-	-	110	-	40	-	150
José Luis Aya Abaurre	-	-	110	-	40	-	150
María Teresa Benjumea Llorente	-	-	78	-	-	-	78
Claudio Santiago Ponsa	-	-	62	-	-	-	62
Ignacio Solís Guardiola	-	-	78	-	-	-	78
Fernando Solís Martínez-Campos	-	-	78	-	-	-	78
Carlos Sundheim Losada	-	-	78	-	-	-	78
<b>Total</b>	<b>2.435</b>	<b>202</b>	<b>1.518</b>	<b>10.595</b>	<b>499</b>	<b>110</b>	<b>15.359</b>

Nota (1): Representada por D. José B. Terceiro Lomba

Adicionalmente, durante el ejercicio 2014 la remuneración satisfecha a la Alta Dirección de la Sociedad en cuanto que tal (miembros de la alta dirección que no sean a su vez consejeros ejecutivos con indicación de la remuneración total devengada a su favor durante el ejercicio), ha ascendido por todos los conceptos, tanto fijos como variables, a 2.681 miles de euros (5.577 miles de euros en 2013).

**23.3.** No existen anticipos ni créditos concedidos al conjunto de miembros del Consejo de Administración, así como tampoco obligaciones asumidas con ellos a título de garantías.

Al cierre del ejercicio existen obligaciones por prestaciones por jubilación por importe de 1.152 miles de euros (1.158 miles de euros en 2013). Ver nota 18.

**23.4.** Cumpliendo con lo establecido en el Real Decreto 1/2010, de 2 de julio, por el que se aprueba el texto refundido de la Ley de Sociedades de Capital, se informa que ningún miembro del Consejo de Administración de Abengoa, S.A. y en su conocimiento ninguna de las personas vinculadas a las que se refiere el artículo 231 de la Ley de Sociedades de Capital ha mantenido participaciones directas o indirectas en el capital de sociedades con el mismo, análogo o complementario género de actividad al que constituye el objeto social de la Sociedad dominante, ni desempeña cargo alguno en sociedades con objeto social idéntico, análogo o complementario. Asimismo, ningún miembro del Consejo de Administración ha realizado ni realiza actividades por cuenta propia o ajena del mismo, análogo o complementario género de actividad que constituye el objeto social de Abengoa, S.A.

A 31 de diciembre de 2014 los miembros del Consejo que asumen cargos de administradores o directivos en otras sociedades que forman parte del grupo son:

Nombre o denominación social del consejero	Denominación social de la entidad	Cargo
Prof. D. José B. Terceiro	Bioetanol Galicia, S.A.	Presidente
D. Javier Benjumea Llorente	Abengoa Bioenergía, S.A. Abengoa Solar, S.A.	Presidente Presidente
Dña. María Teresa Benjumea Llorente	Sociedad Inversora en Energía y Medio Ambiente, S.A.	Consejera
D. Manuel Sánchez Ortega	Abengoa Bioenergía, S.A. Abengoa Solar, S.A.	Consejero Consejero
	Gestión Integral de Recursos Humanos, S.A	Presidente

De acuerdo con el registro de participaciones significativas que la Sociedad mantiene conforme a lo establecido en el Reglamento Interno de Conducta en materia de Mercado de Valores, las participaciones y los porcentajes de participación de los administradores en el capital de la Sociedad a 31 de diciembre de 2014 son los siguientes:

	Número acciones clase A directas	Número acciones clase A indirectas	Número acciones clase B directas	Número acciones clase B indirectas	% sobre el total de derechos de voto
Felipe Benjumea Llorente	-	-	414.170	4.300.905	0,0513
Aplidig, S.L.	-	-	4.737.756	-	0,0516
Manuel Sánchez Ortega	-	-	913.167	-	0,0099
José Joaquín Abaurre Llorente	-	-	9.870	-	0,0001
José Luis Aya Abaurre	1.210	-	344.301	-	0,0050
Mª Teresa Benjumea Llorente	12.390	-	49.560	-	0,0140
Javier Benjumea Llorente	3.888	-	15.552	-	0,0044
José Borrell Fontelles	-	-	71.695	-	0,0008
Mercedes Gracia Díez	-	-	2.500	-	-
Ricardo Hausmann	-	-	-	-	-
Ricardo Martínez Rico	-	-	2.565	-	-
Claudio Santiago Ponsa	200	-	800	-	0,0002
Ignacio Solís Guardiola	17.000	-	68.000	-	0,0192
Fernando Solís Martínez-Campos	50.832	34.440	203.328	137.760	0,0966
Carlos Sundheim Losada	-	-	247.118	-	0,0026
Alicia Velarde Valiente	400	-	1.600	-	0,0005

No se ha evidenciado a lo largo de los ejercicios 2014 y 2013 ninguna situación de conflicto de interés, directo o indirecto, según lo previsto en el artículo 229 de la Ley de Sociedades de Capital.

## 23.5. Honorarios de auditoría

Los honorarios y gastos devengados por los auditores se muestran en el siguiente cuadro:

Concepto	2014	2013
Servicios de Auditoría	345	270
Otros servicios de verificación	287	736
Asesoramiento fiscal	-	50
Otros servicios	162	143
<b>Total</b>	<b>794</b>	<b>1.199</b>

Los importes incluidos en el cuadro anterior, incluyen la totalidad de los honorarios relativos a los servicios realizados por el auditor (Deloitte, S.L.).

## Nota 24.- Otras partes vinculadas

Para el desarrollo de su actividad ordinaria, la Sociedad contrata algunos servicios de distintas empresas de su grupo. Entre los principales contratos, destacan el de arrendamiento de la sede central a su filial Centro Tecnológico Palmas Altas, S.A. (cuyo importe ascendió a 2.715 miles de euros en 2013, 2.552 miles de euros en 2013), y el relativo a la prestación de servicios de informática y telecomunicaciones, firmado con Simosa IT, S.A. (2.520 miles de euros en 2014, 587 miles de euros en 2013).

Los saldos que Abengoa, S.A. mantiene con Inversión Corporativa IC, S.A. al cierre de los ejercicios 2014 y 2013 no son significativos. Las principales transacciones efectuadas durante el ejercicio 2014 con las empresas del grupo y asociadas han sido detalladas en la Nota 21.4.

Los dividendos distribuidos a empresas vinculadas durante el ejercicio han ascendido a 32.023 miles de euros (18.252 miles de euros en 2013).

Durante el ejercicio 2014 la única operación relacionada con partes vinculadas ha sido el contrato de prestación de servicios suscrito entre la sociedad Equipo Económico, S.L. (sociedad vinculada al consejero D. Ricardo Martínez Rico) y Abengoa, S.A. por un importe total de 155 miles de euros.

Las principales operaciones y transacciones con consejeros han sido detalladas en la Nota 23.

## Nota 25.- Acontecimientos posteriores al cierre

Con posterioridad al cierre del ejercicio no han ocurrido otros acontecimientos susceptibles de influir significativamente en la información que reflejan las presentes Cuentas Anuales formuladas por los Administradores, o que deban destacarse por tener trascendencia significativa.



## 02.6 Anexo





Anexo.- Sociedades que tributan bajo el Régimen Especial de los Grupos de Sociedades al 31 de diciembre de 2014

Grupo Fiscal Abengoa Numero 02/97		
Denominación Social	Domicilio Fiscal	Sociedad Titular de la Participación
Abengoa S.A.	Sevilla (ES)	Sociedad Dominante
A3T Holdco España, S.A.	Sevilla (ES)	Abener Energía, S.A./Negocios Industriales y Comerciales, S.A. (Nisca)
Abema Agua Internacional, S.L.	Sevilla (ES)	Abensa Infraestructuras Medio Ambiente/Construcciones y Depuraciones, S.A.(Codesa)
Abema Asset Management, S.L.	Sevilla (ES)	Abener Energía, S.A./Negocios Industriales y Comerciales, S.A.
Abema Business Development, S.A.	Sevilla (ES)	Abensa Ingeniería y Construcción Industrial, S.A./Negocios Industriales y Comerciales, S.A.
Abema Engineering, S.L.	Sevilla (ES)	Abener Energía, S.A.
Abema EPC, S.A.	Sevilla (ES)	Abensa Ingeniería y Construcción Industrial S.A./Teyma Gest. Ctos. de Const. e Ing., S.A.
Abema Infraestructuras Medio Ambiente, S.A.	Sevilla (ES)	Abema, Ingeniería y Construcción Industrial, S.L./Negocios Industriales y Comerciales, S.A.
Abema Inversiones Latam, S.L.	Madrid (ES)	Asa Iberoamérica, S.L./Abensa Ingeniería y Construcción Industrial, S.A.
Abema Operation and Maintenance, S.A.	Sevilla (ES)	Abensa Ing. y Const. Industrial, S.A./Negocios Industriales y de Construcción, S.A.
Abema, Ingeniería y Construcción Industrial, S.A.	Sevilla (ES)	Abengoa, S.A./Siema
Abencor Suministros S.A.	Sevilla (ES)	Negocios Industriales y Comerciales, S.A./Abema Ingeniería y Construcción Industrial, S.A.
Abener Argelia, S.L.	Sevilla (ES)	Abener Energía, S.A./Abema Ingeniería y Construcción Industrial, S.A.
Abener Energía, S.A.	Sevilla (ES)	Abema, Ing. y Const., S.A./Abema Business Development, S.A./Negocios Ind. y Com., S.A.
Abengoa Bioenergía Bioteseq, S.A.	Sevilla (ES)	Abengoa Bioenergía Inversiones, S.A./Ecoagrícola, S.A.
Abengoa Bioenergía Inversiones, S.A.	Sevilla (ES)	Abengoa Bioenergía, S.A./Abengoa Bioenergía Nuevas Tecnologías, S.A.
Abengoa Bioenergía Nuevas Tecnologías, S.A.	Sevilla (ES)	Abengoa Bioenergía, S.L./Instalaciones Inabensa, S.A.
Abengoa Bioenergía San Roque, S.A.	Cádiz (ES)	Abengoa Bioenergía Inversiones, S.A./Ecoagrícola, S.A.
Abengoa Bioenergía, S.A.	Sevilla (ES)	Abengoa, S.A./Sociedad Inversora Energía y Medio Ambiente, S.A.
Abengoa Biotechnology Research, S.A.	Sevilla (ES)	Abengoa Bioenergía Nuevas Tecnologías, S.A./Abengoa Research, S.A.
Abengoa Conexions S.L.	Sevilla (ES)	Abengoa, S.A./Siema
Abengoa Energy Crops, S.A.	Sevilla (ES)	Abengoa, S.A./Sociedad Inversora en Energía y Medioambiente, S.A. (Siema)
Abengoa Finanzas, S.A.	Sevilla (ES)	Abengoa, S.A.
Abengoa Greenbridge, S.A.U.	Sevilla (ES)	Abengoa, S.A.
Abengoa Greenfield S.A.U.	Sevilla (ES)	Abengoa, S.A.
Abengoa Hidrogeno, S.A.	Sevilla (ES)	Abensa Ingeniería y Construcción Industrial, S.A./Instalaciones Inabensa, S.A.
Abengoa Research, S.L.	Sevilla (ES)	Abema, Ingeniería y Construcción Industrial, S.A./Instalaciones Inabensa, S.A.
Abengoa SeaPower, S.A.	Sevilla (ES)	Abema Ingeniería y Construcción Industrial, S.A./Instalaciones Inabensa, S.A.
Abengoa Solar España, S.A.	Sevilla (ES)	Abengoa Solar, S.A./Abengoa Solar New Technologies, S.A.
Abengoa Solar Extremadura, S.A.	Cáceres (ES)	Abengoa Solar España, S.A./Abengoa Solar New Technologies, S.A.
Abengoa Solar Internacional, S.A.	Sevilla (ES)	Abengoa Solar, S.A./Abengoa Solar España, S.A.
Abengoa Solar New Technologies, S.A.	Sevilla (ES)	Abengoa Solar, S.A./Abengoa Solar España, S.A.
Abengoa Solar Power, S.A.	Sevilla (ES)	Abengoa Solar, S.A./Abengoa Solar España, S.A.
Abengoa Solar Research, S.A.	Sevilla (ES)	Abengoa Solar New Technologies, S.A./Abengoa Research, S.L.
Abengoa Solar Ventures S.A.	Sevilla (ES)	Abengoa Solar, S.A./Abengoa Solar España, S.A.
Abengoa Solar, S.A.	Sevilla (ES)	Abengoa, S.A./Abengoa Solar España, S.A.
Abengoa Water Agadir, S.L.U.	Sevilla (ES)	Abengoa Water, S.L.
Abengoa Water Dalar, S.L.U.	Sevilla (ES)	Abengoa Water, S.L.
Abengoa Water Internacional S.L.U.	Sevilla (ES)	Abengoa Water, S.L.
Abengoa Water Nunao, S.L.U.	Sevilla (ES)	Abengoa Water, S.L.U.
Abengoa Water Lawan, S.L.U.	Sevilla (ES)	Abengoa Water, S.L.
Abengoa Water, S.L.	Sevilla (ES)	Abengoa, S.A./Sociedad Inversora en Energía y Medioambiente, S.A. (Siema)
Abental Telecomunicaciones, S.A.	Sevilla (ES)	Abener Energía, S.A./Abema Ingeniería y Construcción Industrial, S.A.
Aleduca, S.L.	Madrid (ES)	Abengoa Solar España, S.A./Abengoa Solar, S.A.
Avorechamientos Energéticos Furesa, S.A.	Murcia (ES)	Abema Asset Management, S.L.
Asa Iberoamérica, S.L.	Sevilla (ES)	Soc. Inv. Energía y Medio Ambiente, S.A./Abema Ingeniería y Construcción Industrial, S.A.
Aznalcólar Solar, S.A.	Sevilla (ES)	Abengoa Solar España, S.A./Abengoa Solar, S.A.
Abengoa Water Takoradi, S.L.U.	Sevilla (ES)	Abengoa Water, S.L.
Befesa Agua Tenes S.L.	Sevilla (ES)	Abengoa Water S.L.
Befesa CTA Qingdao, S.L.U.	Madrid (ES)	Abengoa Water, S.L.
Biocarburantes de Castilla y León, S.A.	Salamanca (ES)	Abengoa Bioenergía Inversiones, S.A./Ecoagrícola, S.A.
Bioetanol Galicia, S.A.	A Coruña (ES)	Abengoa Bioenergía Inversiones, S.A./Ecoagrícola, S.A.
Captación Solar, S.A.	Sevilla (ES)	Abema Asset Management, S.L./Abener Energía, S.A.
Captisol Fotovoltaica 1, S.L.	Sevilla (ES)	Abengoa Solar España, S.A./Casaguetada Fotovoltaica, S.L.
Captisol Fotovoltaica 2, S.L.	Sevilla (ES)	Abengoa Solar España, S.A./Casaguetada Fotovoltaica, S.L.
Captisol Fotovoltaica 3, S.L.	Sevilla (ES)	Abengoa Solar España, S.A./Casaguetada Fotovoltaica, S.L.
Captisol Fotovoltaica 4, S.L.	Sevilla (ES)	Abengoa Solar España, S.A./Casaguetada Fotovoltaica, S.L.
Captisol Fotovoltaica 5, S.L.	Sevilla (ES)	Abengoa Solar España, S.A./Casaguetada Fotovoltaica, S.L.
Captisol Fotovoltaica 6, S.L.	Sevilla (ES)	Abengoa Solar España, S.A./Casaguetada Fotovoltaica, S.L.
Captisol Fotovoltaica 7, S.L.	Sevilla (ES)	Abengoa Solar España, S.A./Casaguetada Fotovoltaica, S.L.
Captisol Fotovoltaica 8, S.L.	Sevilla (ES)	Abengoa Solar España, S.A./Casaguetada Fotovoltaica, S.L.
Captisol Fotovoltaica 9, S.L.	Sevilla (ES)	Abengoa Solar España, S.A./Casaguetada Fotovoltaica, S.L.
Captisol Fotovoltaica 10, S.L.	Sevilla (ES)	Abengoa Solar España, S.A./Casaguetada Fotovoltaica, S.L.
Captisol Fotovoltaica 11, S.L.	Sevilla (ES)	Abengoa Solar España, S.A./Casaguetada Fotovoltaica, S.L.
Captisol Fotovoltaica 12, S.L.	Sevilla (ES)	Abengoa Solar España, S.A./Casaguetada Fotovoltaica, S.L.
Captisol Fotovoltaica 13, S.L.	Sevilla (ES)	Abengoa Solar España, S.A./Casaguetada Fotovoltaica, S.L.
Captisol Fotovoltaica 14, S.L.	Sevilla (ES)	Abengoa Solar España, S.A./Casaguetada Fotovoltaica, S.L.
Captisol Fotovoltaica 15, S.L.	Sevilla (ES)	Abengoa Solar España, S.A./Casaguetada Fotovoltaica, S.L.
Captisol Fotovoltaica 16, S.L.	Sevilla (ES)	Abengoa Solar España, S.A./Casaguetada Fotovoltaica, S.L.
Captisol Fotovoltaica 17, S.L.	Sevilla (ES)	Abengoa Solar España, S.A./Casaguetada Fotovoltaica, S.L.
Captisol Fotovoltaica 18, S.L.	Sevilla (ES)	Abengoa Solar España, S.A./Casaguetada Fotovoltaica, S.L.
Captisol Fotovoltaica 19, S.L.	Sevilla (ES)	Abengoa Solar España, S.A./Casaguetada Fotovoltaica, S.L.
Captisol Fotovoltaica 20, S.L.	Sevilla (ES)	Abengoa Solar España, S.A./Linares Fotovoltaica, S.L.
Captisol Fotovoltaica 21, S.L.	Sevilla (ES)	Abengoa Solar España, S.A./Linares Fotovoltaica, S.L.

Anexo.- Sociedades que tributan bajo el Régimen Especial de los Grupos de Sociedades al 31 de diciembre de 2014 (continuación)

Grupo Fiscal Abengoa Numero 02/97		
Denominación Social	Domicilio Fiscal	Sociedad Titular de la Participación
Captisol Fotovoltaica 22, S.L.	Sevilla (ES)	Abengoa Solar España, S.A./Linares Fotovoltaica, S.L.
Captisol Fotovoltaica 23, S.L.	Sevilla (ES)	Abengoa Solar España, S.A./Linares Fotovoltaica, S.L.
Captisol Fotovoltaica 24, S.L.	Sevilla (ES)	Abengoa Solar España, S.A./Linares Fotovoltaica, S.L.
Captisol Fotovoltaica 25, S.L.	Sevilla (ES)	Abengoa Solar España, S.A./Linares Fotovoltaica, S.L.
Captisol Fotovoltaica 26, S.L.	Sevilla (ES)	Abengoa Solar España, S.A./Linares Fotovoltaica, S.L.
Captisol Fotovoltaica 27, S.L.	Sevilla (ES)	Abengoa Solar España, S.A./Linares Fotovoltaica, S.L.
Captisol Fotovoltaica 28, S.L.	Sevilla (ES)	Abengoa Solar España, S.A./Linares Fotovoltaica, S.L.
Captisol Fotovoltaica 29, S.L.	Sevilla (ES)	Abengoa Solar España, S.A./Linares Fotovoltaica, S.L.
Captisol Fotovoltaica 30, S.L.	Sevilla (ES)	Abengoa Solar España, S.A./Linares Fotovoltaica, S.L.
Captisol Fotovoltaica 31, S.L.	Sevilla (ES)	Abengoa Solar España, S.A./Linares Fotovoltaica, S.L.
Captisol Fotovoltaica 32, S.L.	Sevilla (ES)	Abengoa Solar España, S.A./Linares Fotovoltaica, S.L.
Captisol Fotovoltaica 33, S.L.	Sevilla (ES)	Abengoa Solar España, S.A./Linares Fotovoltaica, S.L.
Captisol Fotovoltaica 34, S.L.	Sevilla (ES)	Abengoa Solar España, S.A./Linares Fotovoltaica, S.L.
Captisol Fotovoltaica 35, S.L.	Sevilla (ES)	Abengoa Solar España, S.A./Linares Fotovoltaica, S.L.
Captisol Fotovoltaica 36, S.L.	Sevilla (ES)	Abengoa Solar España, S.A./Linares Fotovoltaica, S.L.
Captisol Fotovoltaica 37, S.L.	Sevilla (ES)	Abengoa Solar España, S.A./Linares Fotovoltaica, S.L.
Captisol Fotovoltaica 38, S.L.	Sevilla (ES)	Abengoa Solar España, S.A./Linares Fotovoltaica, S.L.
Captisol Fotovoltaica 40, S.L.	Sevilla (ES)	Abengoa Solar España, S.A./Linares Fotovoltaica, S.L.
Captisol Fotovoltaica 52, S.L.	Sevilla (ES)	Abengoa Solar, S.A./Abengoa Solar España, S.A.
Captisol Fotovoltaica 58, S.L.	Sevilla (ES)	Abengoa Solar España, S.A.
Captisol Fotovoltaica 72, S.L.	Sevilla (ES)	Abengoa Solar España, S.A.
Captisol Fotovoltaica 73, S.L.	Sevilla (ES)	Abengoa Solar España, S.A.
Captisol Fotovoltaica 77, S.L.	Sevilla (ES)	Abengoa Solar España, S.A.
Casaguetada Fotovoltaica, S.L.	Sevilla (ES)	Abengoa Solar España, S.A./Abengoa Solar, S.A.
Centro Industrial y Logístico Torrecuellar, S.A.	Sevilla (ES)	Instalaciones Inabensa, S.A./Abema Ingeniería y Construcción Industrial, S.A.
Centro Tecnológico Palmas Altas, S.A.	Sevilla (ES)	Abengoa, S.A./Abema Ingeniería y Construcción Industrial, S.A.
Cogeneración Villanico, S.A.	Sevilla (ES)	Abema Asset Management, S.L.
Construcciones y Depuraciones, S.A.	Sevilla (ES)	Abema Infraestructuras Medio Ambiente, S.A.
Ecoagrícola, S.A.	Murcia (ES)	Abengoa Bioenergía Inversiones, S.A./Ecoagrícolas, S.A.
Ecoagrícolas Españolas, S.A.	Murcia (ES)	Abengoa Bioenergía Inversiones, S.A.
Europa de Combustibles Metálicos, S.A. (Eucomsa)	Sevilla (ES)	Abema Ingeniería y Construcción Industrial, S.A./Abengoa Solar, S.A.
Fotovoltaica Solar Sevilla, S.A.	Sevilla (ES)	Abengoa Solar España, S.A.
Gestión Integral de Recursos Humanos, S.A.	Sevilla (ES)	Siema Technologies, S.L.
Helioenergía Electricidad Tres, S.A.	Sevilla (ES)	Abengoa Solar España, S.A./Abengoa Solar NT, S.A.
Helioenergía Electricidad Cuatro, S.A.	Sevilla (ES)	Abengoa Solar España, S.A./Abengoa Solar NT, S.A.
Helioenergía Electricidad Cinco, S.A.	Sevilla (ES)	Abengoa Solar España, S.A./Abengoa Solar NT, S.A.
Helioenergía Electricidad Once, S.A.	Sevilla (ES)	Abengoa Solar España, S.A./Abengoa Solar NT, S.A.
Helioenergía Electricidad Trece, S.A.	Sevilla (ES)	Abengoa Solar España, S.A./Abengoa Solar NT, S.A.
Helioenergía Electricidad Veintuno, S.A.	Sevilla (ES)	Abengoa Solar España, S.A./Abengoa Solar New Technologies, S.A.
Helioenergía Electricidad Veintidos, S.A.	Sevilla (ES)	Abengoa Solar España, S.A./Abengoa Solar New Technologies, S.A.
Helioenergía Electricidad Veintitrés, S.A.	Sevilla (ES)	Abengoa Solar España, S.A./Abengoa Solar New Technologies, S.A.
Helioenergía Electricidad Veinticuatro, S.A.	Sevilla (ES)	Abengoa Solar España, S.A./Abengoa Solar New Technologies, S.A.
Hiposol Hyperson Energy Investments, S.L.	Sevilla (ES)	Hiposol Energy Holding, S.L./Abengoa Solar New Technologies, S.A.
Hiposol Hyperson Energy Investments, S.L.	Madrid (ES)	Hiposol Energy Holding, S.L./Abengoa Solar New Technologies, S.A.
Hiposol Energy Holding, S.L.	Sevilla (ES)	Abengoa Solar España, S.A./Abengoa Solar New Technologies S.A.
Inabensa Fotovoltaica, S.L.	Sevilla (ES)	Instalaciones Inabensa, S.A./C.I.L. Torrecuellar, S.L.
Iniciativas Hidroeléctricas de Aragón y Cataluña, S.L.	Huesca (ES)	Abema Infraestructuras Medio Ambiente, S.A.
Instalaciones Fotovoltaicas Torrecuellar, 1 S.L.	Sevilla (ES)	Inabensa Fotovoltaica, S.L./Instalaciones Inabensa, S.A.
Instalaciones Fotovoltaicas Torrecuellar, 2 S.L.	Sevilla (ES)	Inabensa Fotovoltaica, S.L./Instalaciones Inabensa, S.A.
Instalaciones Fotovoltaicas Torrecuellar, 3 S.L.	Sevilla (ES)	Inabensa Fotovoltaica, S.L./Instalaciones Inabensa, S.A.
Instalaciones Inabensa, S.A.	Sevilla (ES)	Nisca/Abener Energía, S.A./Abema Ingeniería y Construcción Industrial, S.A.
Japan PV Ventures, S.A.	Sevilla (ES)	Abengoa Solar, S.A./Abengoa Solar España, S.A.
Las Cabezas Fotovoltaica, S.L.	Sevilla (ES)	Abengoa Solar España, S.A./Abengoa Solar, S.A.
Las Cabezas Solar, S.L.	Sevilla (ES)	Aleduca, S.L.
Linares Fotovoltaicas, S.L.	Sevilla (ES)	Abengoa Solar España, S.A./Abengoa Solar, S.A.
Logrosán Solar Inversiones Dos, S.L.	Sevilla (ES)	Abengoa Solar España, S.A./Abengoa Solar, S.A.
Marismas PV A1, S.L.	Sevilla (ES)	Las Cabezas Fotovoltaica, S.L./Abengoa Solar España, S.A.
Marismas PV A2, S.L.	Sevilla (ES)	Las Cabezas Fotovoltaica, S.L./Abengoa Solar España, S.A.
Marismas PV A3, S.L.	Sevilla (ES)	Las Cabezas Fotovoltaica, S.L./Abengoa Solar España, S.A.
Marismas PV A4, S.L.	Sevilla (ES)	Las Cabezas Fotovoltaica, S.L./Abengoa Solar España, S.A.
Marismas PV A5, S.L.	Sevilla (ES)	Las Cabezas Fotovoltaica, S.L./Abengoa Solar España, S.A.
Marismas PV A6, S.L.	Sevilla (ES)	Las Cabezas Fotovoltaica, S.L./Abengoa Solar España, S.A.
Marismas PV A7, S.L.	Sevilla (ES)	Las Cabezas Fotovoltaica, S.L./Abengoa Solar España, S.A.
Marismas PV A8, S.L.	Sevilla (ES)	Las Cabezas Fotovoltaica, S.L./Abengoa Solar España, S.A.
Marismas PV A9, S.L.	Sevilla (ES)	Las Cabezas Fotovoltaica, S.L./Abengoa Solar España, S.A.
Marismas PV A10, S.L.	Sevilla (ES)	Las Cabezas Fotovoltaica, S.L./Abengoa Solar España, S.A.
Marismas PV A11, S.L.	Sevilla (ES)	Las Cabezas Fotovoltaica, S.L./Abengoa Solar España, S.A.
Marismas PV A12, S.L.	Sevilla (ES)	Las Cabezas Fotovoltaica, S.L./Abengoa Solar España, S.A.
Marismas PV A13, S.L.	Sevilla (ES)	Las Cabezas Fotovoltaica, S.L./Abengoa Solar España, S.A.
Marismas PV A14, S.L.	Sevilla (ES)	Las Cabezas Fotovoltaica, S.L./Abengoa Solar España, S.A.
Marismas PV A15, S.L.	Sevilla (ES)	Las Cabezas Fotovoltaica, S.L./Abengoa Solar España, S.A.
Marismas PV A16, S.L.	Sevilla (ES)	Las Cabezas Fotovoltaica, S.L./Abengoa Solar España, S.A.
Marismas PV A17, S.L.	Sevilla (ES)	Las Cabezas Fotovoltaica, S.L./Abengoa Solar España, S.A.
Marismas PV A18, S.L.	Sevilla (ES)	Las Cabezas Fotovoltaica, S.L./Abengoa Solar España, S.A.

Anexo.- Sociedades que tributan bajo el Régimen Especial de los Grupos de Sociedades al 31 de diciembre de 2014 (continuación)

Grupo Fiscal Abengoa Numero 02/97		
Denominación Social	Domicilio Fiscal	Sociedad Titular de la Participación
Marismas PV B1, S.L.	Sevilla (ES)	Las Cabezas Fotovoltaica, S.L./Abengoa Solar España, S.A.
Marismas PV B2, S.L.	Sevilla (ES)	Las Cabezas Fotovoltaica, S.L./Abengoa Solar España, S.A.
Marismas PV B3, S.L.	Sevilla (ES)	Las Cabezas Fotovoltaica, S.L./Abengoa Solar España, S.A.
Marismas PV B4, S.L.	Sevilla (ES)	Las Cabezas Fotovoltaica, S.L./Abengoa Solar España, S.A.
Marismas PV B5, S.L.	Sevilla (ES)	Las Cabezas Fotovoltaica, S.L./Abengoa Solar España, S.A.
Marismas PV B6, S.L.	Sevilla (ES)	Las Cabezas Fotovoltaica, S.L./Abengoa Solar España, S.A.
Marismas PV B7, S.L.	Sevilla (ES)	Las Cabezas Fotovoltaica, S.L./Abengoa Solar España, S.A.
Marismas PV B8, S.L.	Sevilla (ES)	Las Cabezas Fotovoltaica, S.L./Abengoa Solar España, S.A.
Marismas PV B9, S.L.	Sevilla (ES)	Las Cabezas Fotovoltaica, S.L./Abengoa Solar España, S.A.
Marismas PV B10, S.L.	Sevilla (ES)	Las Cabezas Fotovoltaica, S.L./Abengoa Solar España, S.A.
Marismas PV B11, S.L.	Sevilla (ES)	Las Cabezas Fotovoltaica, S.L./Abengoa Solar España, S.A.
Marismas PV B12, S.L.	Sevilla (ES)	Las Cabezas Fotovoltaica, S.L./Abengoa Solar España, S.A.
Marismas PV B13, S.L.	Sevilla (ES)	Las Cabezas Fotovoltaica, S.L./Abengoa Solar España, S.A.
Marismas PV B14, S.L.	Sevilla (ES)	Las Cabezas Fotovoltaica, S.L./Abengoa Solar España, S.A.
Marismas PV B15, S.L.	Sevilla (ES)	Las Cabezas Fotovoltaica, S.L./Abengoa Solar España, S.A.
Marismas PV B16, S.L.	Sevilla (ES)	Las Cabezas Fotovoltaica, S.L./Abengoa Solar España, S.A.
Marismas PV B17, S.L.	Sevilla (ES)	Las Cabezas Fotovoltaica, S.L./Abengoa Solar España, S.A.
Marismas PV B18, S.L.	Sevilla (ES)	Las Cabezas Fotovoltaica, S.L./Abengoa Solar España, S.A.
Marismas PV C1, S.L.	Sevilla (ES)	Las Cabezas Fotovoltaica, S.L./Abengoa Solar España, S.A.
Marismas PV C2, S.L.	Sevilla (ES)	Las Cabezas Fotovoltaica, S.L./Abengoa Solar España, S.A.
Marismas PV C3, S.L.	Sevilla (ES)	Las Cabezas Fotovoltaica, S.L./Abengoa Solar España, S.A.
Marismas PV C4, S.L.	Sevilla (ES)	Las Cabezas Fotovoltaica, S.L./Abengoa Solar España, S.A.
Marismas PV C5, S.L.	Sevilla (ES)	Las Cabezas Fotovoltaica, S.L./Abengoa Solar España, S.A.
Marismas PV C6, S.L.	Sevilla (ES)	Las Cabezas Fotovoltaica, S.L./Abengoa Solar España, S.A.
Marismas PV C7, S.L.	Sevilla (ES)	Las Cabezas Fotovoltaica, S.L./Abengoa Solar España, S.A.
Marismas PV C8, S.L.	Sevilla (ES)	Las Cabezas Fotovoltaica, S.L./Abengoa Solar España, S.A.
Marismas PV C9, S.L.	Sevilla (ES)	Las Cabezas Fotovoltaica, S.L./Abengoa Solar España, S.A.
Marismas PV C10, S.L.	Sevilla (ES)	Las Cabezas Fotovoltaica, S.L./Abengoa Solar España, S.A.
Marismas PV C11, S.L.	Sevilla (ES)	Las Cabezas Fotovoltaica, S.L./Abengoa Solar España, S.A.
Marismas PV C12, S.L.	Sevilla (ES)	Las Cabezas Fotovoltaica, S.L./Abengoa Solar España, S.A.
Marismas PV C13, S.L.	Sevilla (ES)	Las Cabezas Fotovoltaica, S.L./Abengoa Solar España, S.A.
Marismas PV C14, S.L.	Sevilla (ES)	Las Cabezas Fotovoltaica, S.L./Abengoa Solar España, S.A.
Marismas PV C15, S.L.	Sevilla (ES)	Las Cabezas Fotovoltaica, S.L./Abengoa Solar España, S.A.
Marismas PV C16, S.L.	Sevilla (ES)	Las Cabezas Fotovoltaica, S.L./Abengoa Solar España, S.A.
Marismas PV C17, S.L.	Sevilla (ES)	Las Cabezas Fotovoltaica, S.L./Abengoa Solar España, S.A.
Marismas PV C18, S.L.	Sevilla (ES)	Las Cabezas Fotovoltaica, S.L./Abengoa Solar España, S.A.
Marismas PV E1, S.L.	Sevilla (ES)	Las Cabezas Fotovoltaica, S.L./Abengoa Solar España, S.A.
Marismas PV E2, S.L.	Sevilla (ES)	Las Cabezas Fotovoltaica, S.L./Abengoa Solar España, S.A.
Marismas PV E3, S.L.	Sevilla (ES)	Las Cabezas Fotovoltaica, S.L./Abengoa Solar España, S.A.
NEA Solar O&M, S.A.	Sevilla (ES)	Abengoa Solar, S.A./Abengoa Solar España, S.A.
NEA Solar Power, S.A.	Sevilla (ES)	Abengoa Solar, S.A./Abengoa Solar España, S.A.
Negocios Industriales y Comerciales, S.A. (Nica)	Madrid (ES)	Abencor, S.A./Abensa Ingeniería y Construcción Industrial, S.A.
Onega Sudamérica, S.L.	Sevilla (ES)	Instalaciones Inabensa, S.A./IASA Iberoamérica S.A.
Power & Railway Solutions, S.L.	Sevilla (ES)	Instalaciones Inabensa, S.A.
Puerto Real Cogeneración, S.A.	Sevilla (ES)	Abensa Asset Management, S.L.
Siema Investment, S.L.U.	Madrid (ES)	Siema Technologies, S.L.
Siema Technologies, S.L.	Madrid (ES)	Abengoa, S.A./Siema AG
Siemsa IT, S.A.	Sevilla (ES)	Abengoa, S.A./Siemsa S.A.
Servicios Integrales de Mantenimiento y Operación, S.A. (Siemsa)	Sevilla (ES)	Negocios Industriales y Comerciales, S.A./Abengoa, S.A.
Sociedad Inversora en Energía y Medioambiente, S.A. (Siema)	Sevilla (ES)	Abengoa, S.A./Negocios Industriales y Comerciales, S.A.
Sociedad Inversora Líneas de Brasil, S.L. (ETVE)	Sevilla (ES)	Asa Iberoamérica, S.L.
SolBG	Barcelona (ES)	Abengoa Solar, S.A.
Solaben Electricidad Ocho, S.A.	Cáceres (ES)	Abengoa Solar España, S.A./Abengoa Solar New Technologies, S.A.
Solaben Electricidad Diez, S.A.	Cáceres (ES)	Abengoa Solar España, S.A./Abengoa Solar NT, S.A.
Solaben Electricidad Doce, S.A.	Badajoz (ES)	Abengoa Solar España, S.A./Abengoa Solar NT, S.A.
Solaben Electricidad Quince, S.A.	Badajoz (ES)	Abengoa Solar España, S.A./Abengoa Solar NT, S.A.
Solar de Receptores de Andalucía, S.A.	Sevilla (ES)	Abengoa Yield Plc/ Abengoa Concessions Infrastructure, S.L.
Solargate Electricidad Tres, S.A.	Sevilla (ES)	Abengoa Solar España, S.A./Abengoa Solar NT, S.A.
Solargate Electricidad Cuatro, S.A.	Sevilla (ES)	Abengoa Solar España, S.A./Abengoa Solar NT, S.A.
Solargate Electricidad Cinco, S.A.	Sevilla (ES)	Abengoa Solar España, S.A./Abengoa Solar NT, S.A.
Solnova Electricidad, S.A.	Sevilla (ES)	Solnova Solar Inversiones, S.A./Instalaciones Inabensa, S.A.
Solnova Electricidad Dos, S.A.	Sevilla (ES)	Abengoa Solar España, S.A./Abengoa Solar, S.A.
Solnova Electricidad Tres, S.A.	Sevilla (ES)	Solnova Solar Inversiones, S.A./Instalaciones Inabensa, S.A.
Solnova Electricidad Cuatro, S.A.	Sevilla (ES)	Solnova Solar Inversiones, S.A./Instalaciones Inabensa, S.A.
Solnova Electricidad Cinco, S.A.	Sevilla (ES)	Abengoa Solar España, S.A./Abengoa Solar, S.A.
Solnova Electricidad Seis, S.A.	Sevilla (ES)	Abengoa Solar España, S.A./Abengoa Solar NT, S.A.
Solnova Solar Inversiones, S.A.	Sevilla (ES)	Abengoa Solar España, S.A./ Abengoa Solar New Technologies, S.A.
Solúcar Andalucía PV2, S.A.	Sevilla (ES)	Abengoa Solar España, S.A./ Abengoa Solar New Technologies, S.A.
South Africa PV Investments, S.L.	Sevilla (ES)	Abengoa Solar Internacional, S.A./Abengoa Solar Ventures, S.A.
South Africa Solar Investments, S.L.	Sevilla (ES)	Abengoa Solar Internacional, S.A./ Abengoa Solar, S.A.
South Africa Solar Ventures, S.L.	Sevilla (ES)	Abengoa Solar Internacional, S.A./Abengoa Solar Ventures, S.A.
Tayma, Gestión de Contratos de Construcción e Ingeniería, S.A.	Sevilla (ES)	Abensa Ingeniería y Construcción Industrial, S.A.
Zero Emissions Technologies, S.A. (Zeroemissions)	Sevilla (ES)	Abensa Ingeniería y Construcción Industrial, S.A./Abengoa Hidrógeno, S.A.
Zeroemissions Carbon Trust, S.A.	Sevilla (ES)	Zeroemissions Technologies, S.A./Abensa Ingeniería y Construcción Industrial, S.A.

# ABENGOA

Daniel Alaminos Echarri, Secretario del Consejo de Administración de la Compañía Mercantil "Abengoa, S.A.", con domicilio social y fiscal en Sevilla, C/ Energía Solar nº 1, Campus Palmas Altas, 41014 Sevilla, inscrita en el Registro Mercantil de Sevilla, hoja 2.921, folio 107, tomo 47 de Sociedades, con C.I.F. nº A-41002288,

## Certifico:

Que las Cuentas Anuales de la Sociedad (Balance de Situación, Cuenta de Pérdidas y Ganancias, Estado de Cambios en el Patrimonio Neto, Estado de Flujos de Efectivo y Memoria) formuladas por el Consejo de Administración, en su reunión de veintitrés de febrero de dos mil quince, correspondientes al ejercicio 2014, que el Consejo de Administración de la sociedad somete a la aprobación de la Junta General Ordinaria de Accionistas, se contienen en este ejemplar compuesto de sesenta y una (61) páginas, firmadas por el Presidente del Consejo de Administración.

Madrid, a veintitrés de febrero de dos mil quince.

Vº Bº  
El Presidente

El Secretario

Felipe Benjumea Llorente

Daniel Alaminos Echarri

Las presentes Cuentas Anuales correspondientes al ejercicio 2014, objeto de la diligencia de esta misma fecha, quedan seguidamente firmadas por todos los miembros del Consejo de Administración de la Sociedad Abengoa, S.A. asistentes a la reunión.

Madrid, a veintitrés de febrero de dos mil quince.

# ABENGOA

José Joaquín Abaurre Llorente	José Luis Aya Abaurre	Felipe Benjumea Llorente
Javier Benjumea Llorente	Mª Teresa Benjumea Llorente	José Borrell Fontelles
Mercedes Gracia Díez	Ricardo Martínez Rico	Manuel Sánchez Ortega
Claudi Santiago Ponsa	Ignacio Solís Guardiola	Fernando Solís Martínez-Campos
Carlos Sundheim Losada	Antonio Fornieles Melero	Alicia Velarde Valiente
	Ricardo Hausmann	

Diligencia que extiende el Secretario del Consejo de Administración para hacer constar que no estamparon su firma en este documento D. Claudi Santiago Ponsa, D. Ricardo Hausmann ni Dña. Mª Teresa Benjumea Llorente por encontrarse ausentes debido a exigencias profesionales ineludibles, habiendo asistido no obstante por videoconferencia.

El Secretario del Consejo de Administración

Daniel Alaminos Echarri



# ABENGOA

Declaración negativa acerca de la información Medioambiental en las Cuentas Anuales.

Denominación Social: Abengoa, S.A.

CIF: A41002288

Los administradores de la sociedad citada en el encabezamiento manifiestan que en la contabilidad correspondiente a las presentes cuentas anuales no existe ninguna partida de naturaleza medioambiental que deba ser incluida en la Memoria de acuerdo a las indicaciones de la tercera parte del Plan General de Contabilidad (Real Decreto 1514/2007, de 16 de noviembre).

Madrid, a veintitrés de febrero de dos mil quince.

José Joaquín Abaurre Llorente	José Luis Aya Abaurre	Felipe Benjumea Llorente
Javier Benjumea Llorente	M <sup>a</sup> Teresa Benjumea Llorente	José Borrell Fontelles
Mercedes Gracia Díez	Ricardo Martínez Rico	Manuel Sánchez Ortega

# ABENGOA

Claudi Santiago Ponsa	Ignacio Solís Guardiola	Fernando Solís Martínez-Campos
Carlos Sundheim Losada	Antonio Forniels Melero	Alicia Velarde Valiente
	Ricardo Hausmann	

Diligencia que extiende el Secretario del Consejo de Administración para hacer constar que no estampan su firma en este documento D. Claudi Santiago Ponsa, D. Ricardo Hausmann ni Dña. M<sup>a</sup> Teresa Benjumea Llorente por encontrarse ausentes debido a exigencias profesionales ineludibles, habiendo asistido no obstante por videoconferencia.

El Secretario del Consejo de Administración

Daniel Alaminos Echarri





# 03 Informe de gestión





# Informe de gestión del ejercicio 2014

## 1.- Situación de la entidad

### 1.1. Estructura organizativa

Abengoa, S.A. es una sociedad tecnológica, cabecera de un grupo de sociedades, que al cierre del ejercicio 2014 cuenta con las siguientes sociedades:

- > La propiedad dominante.
- > 607 sociedades dependientes.
- > 17 sociedades asociadas y 28 Negocios Conjuntos; así mismo, las sociedades del Grupo participan en 244 Uniones Temporales de Empresa. Adicionalmente, las sociedades del Grupo poseen participaciones accionariales en otras sociedades en grado inferior al 20%.

Con independencia de esta composición jurídico-societaria, Abengoa actúa a efectos de su dirección y gestión operativa mediante la estructura organizativa que se describe a continuación.

Abengoa (MCE: ABG.B/P SM /NASDAQ: ABGB) aplica soluciones tecnológicas innovadoras para el desarrollo sostenible en los sectores de energía y medioambiente, generando electricidad a partir de recursos renovables, transformando biomasa en biocombustibles o produciendo agua potable a partir del agua del mar.

Articulamos nuestro negocio en torno a tres actividades.

#### Ingeniería y construcción:

En ingeniería y construcción aglutinamos nuestra actividad tradicional de ingeniería en generación de energía y agua, con más de 70 años de experiencia en el mercado. Somos especialistas en la ejecución de proyectos complejos "llave en mano": plantas termosolares, híbridas solar-gas, de generación convencional y de biocombustibles; infraestructuras hidráulicas, incluyendo grandes desaladoras, y líneas de transmisión, entre otros.

#### Infraestructuras de tipo concesional:

Contamos con una amplia cartera de activos propios de carácter concesional, donde los ingresos están regulados mediante contratos de venta a largo plazo, tipo compra garantizada ("take or pay") o suministro-venta de energía ("power purchase agreement"). Incluimos en esta actividad la operación de plantas de generación eléctrica (solares, cogeneración o eólicas) y de desalación, así como de líneas de transmisión. Son activos con riesgo bajo de demanda, por lo que nuestros esfuerzos se centran en su óptima operación.

#### Producción industrial:

- > En esta última actividad agrupamos nuestros negocios con un alto componente tecnológico, como los biocombustibles o el desarrollo de tecnología solar. En estas actividades, la compañía ostenta una posición de liderazgo importante en los mercados geográficos donde opera.

La máxima autoridad en la toma de decisiones de Abengoa evalúa los rendimientos y la asignación de recursos en función de los segmentos descritos anteriormente. Esta autoridad considera las ventas como medida de la actividad y el EBITDA (Earnings before interest, tax, depreciation and amortization) como medida de los rendimientos de cada segmento. Para evaluar los rendimientos del negocio, se reporta a la máxima autoridad en la toma de decisiones ventas y EBITDA por segmento operativo. La evolución de los gastos financieros netos se evalúa sobre una base consolidada, ya que la mayoría de la financiación corporativa se incurre a nivel de sociedad matriz y la mayoría de la inversión en activos se llevan a cabo en sociedades que se financian a través de financiación de proyectos (financiación sin recurso aplicada a proyectos). Amortización y cargos por pérdidas por deterioro del valor se gestionan sobre una base consolidada para analizar la evolución de los ingresos netos y determinar el ratio pay-out de la distribución de dividendos. Dichas partidas no son medidas que la máxima autoridad en la toma de decisiones considere para asignar los recursos porque son partidas no monetarias.

El proceso de asignación de recursos por parte de la máxima autoridad en la toma de decisiones se lleva a cabo antes de la adjudicación de un proyecto nuevo. Antes de presentar una oferta, la sociedad debe asegurarse que se ha obtenido la financiación de proyecto. Estos esfuerzos se llevan a cabo proyecto a proyecto. Una vez que el proyecto ha sido adjudicado, su evolución es controlada a un nivel inferior y la máxima autoridad en la toma de decisiones recibe información periódica (ventas y EBITDA) sobre el rendimiento de cada segmento operativo.

## Estructura de Abengoa

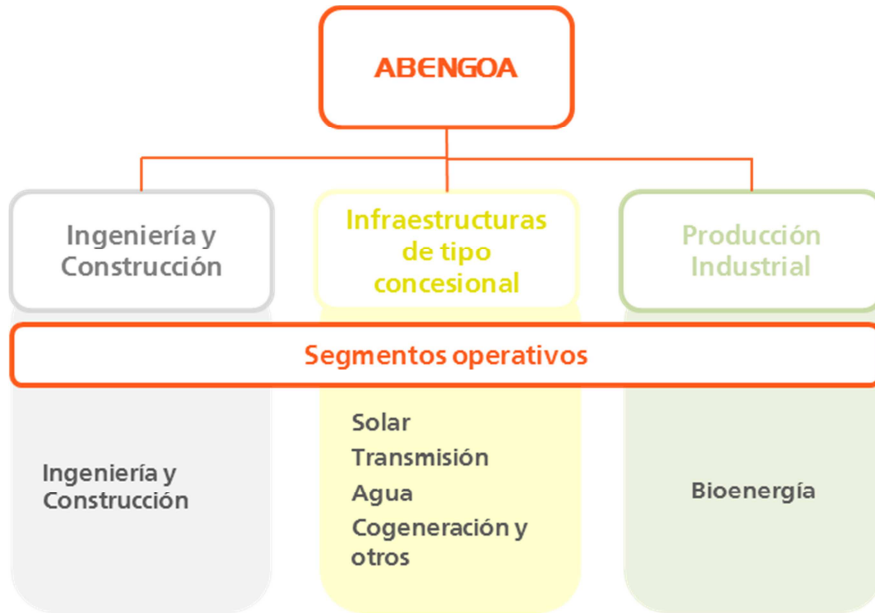

## 1.2. Funcionamiento

### a) Información por actividades

Los segmentos identificados para mostrar la información financiera se corresponden con 6 segmentos operativos:

- › **Ingeniería y construcción;** actividad donde se aglutina nuestro negocio tradicional de ingeniería en generación de energía y agua, con más de 70 años de experiencia en el mercado. Desde principios de 2014, esta actividad comprende un único segmento operativo de Ingeniería y Construcción (anteriormente englobaba también el segmento operativo de Tecnología y Otros que, desde el ejercicio 2014, se agrupa en un único segmento operativo de Ingeniería y Construcción, según lo recogido en la NIIF 8 "Segmentos operativos").

Abengoa es especialista en la ejecución de proyectos llave en mano: plantas termosolares, híbridas solar-gas, de generación convencional y de biocombustibles, infraestructuras hidráulicas, incluyendo grandes desaladoras y líneas de transmisión eléctrica, entre otros. Además, este segmento incluye

actividades relacionadas con el desarrollo de tecnología termosolar, tecnología de la gestión del agua, y negocios tecnológicos innovadores como el hidrógeno o la gestión de cultivos energéticos.

- › **Infraestructuras de tipo concesional;** actividad donde se agrupan activos propios de carácter concesional, donde los ingresos están regulados mediante contratos de venta a largo plazo, tipo compra garantizada ("take or pay") o suministro-venta de energía ("power purchase agreement"). Incluimos en esta actividad, la operación de plantas de generación eléctrica (solares, cogeneración o eólicas) y de desalación, así como de líneas de transmisión. Son activos con riesgo bajo de demanda, por lo que nuestros esfuerzos se centran en su óptima operación.

En junio de 2014, se cerró la oferta pública de venta de Abengoa Yield Plc. (ABY) en los EE.UU. ABY agrupa diez activos localizados anteriormente en los distintos segmentos operativos que comprende la actividad de Infraestructuras de tipo concesional. Como tal, ABY a partir de su salida a bolsa pasó a constituirse como un nuevo segmento operativo dentro de esta actividad de Infraestructuras de tipo concesional y así ha venido reportándose en la información financiera trimestral desde entonces.

Al cierre del ejercicio 2014, y a raíz de la clasificación del segmento operativo de Abengoa Yield como actividad discontinuada, se ha procedido a discontinuar dicho segmento operativo.

Como resultado, la actividad de Infraestructura Concesional vuelve a estar formada por 4 segmentos operativos tal y como venía reportándose hasta el primer semestre del ejercicio 2014:

- › **Solar –** Operación y mantenimiento de plantas de generación de energía solar, principalmente con tecnología termosolar;
- › **Transmisión –** Operación y mantenimiento de infraestructuras de líneas de transmisión de alta tensión;
- › **Agua –** Operación y mantenimiento de instalaciones de generación, transporte, tratamiento y gestión de agua incluidas plantas de desalación, tratamiento y purificación de agua;
- › **Cogeneración y otros -** Operación y mantenimiento de centrales eléctricas convencionales.
- › **Producción industrial;** actividad donde se agrupan los negocios de Abengoa con alto componente tecnológico, como los biocombustibles. En estas actividades, la Compañía ostenta una posición de liderazgo importante en los mercados geográficos donde opera.

Esta actividad está formada por 1 segmento operativo:

- › **Bioenergía –** Producción y desarrollo de biocombustibles, principalmente bioetanol para el transporte, que utiliza fibra vegetal, cereal, caña de azúcar y semillas oleaginosas (soja, colza y palma) como materias primas.

## b) Posición competitiva

A lo largo de nuestros 70 años de historia, hemos desarrollado un modelo de negocio único e integrado que aplica nuestra experiencia acumulada en ingeniería en la promoción de soluciones de desarrollo sostenible, incluyendo nuevos métodos de generación de energía a partir del sol, desarrollo de biocombustibles, producción de agua potable a partir de agua del mar y el transporte de la electricidad de manera eficiente, entre otros. Uno de los pilares de nuestro modelo de negocio ha sido la inversión en tecnologías propias, especialmente en áreas con altas barreras de entrada. Gracias a ellos hemos desarrollado una cartera de negocios centrados en oportunidades de proyectos de concesiones y contratos “llave en mano” en los atractivos y crecientes mercados de la energía y del medio ambiente.

En los últimos años hemos desarrollado una posición de liderazgo en el sector energético, como queda patente por los siguientes datos:

- › Hemos sido reconocidos como líder en el desarrollo de proyectos de transmisión y distribución eléctrica –‘International contractors in transmission and distribution’– en 2014, por el ranking anual de la prestigiosa revista Engineering News-Record (ENR). Además, hemos sido reconocidos por cuarto año consecutivo como contratista líder internacional en energía solar y ascendemos a la segunda posición en la categoría de cogeneración y en la de plantas de tratamiento de agua y desalación.
- › En el área de energía solar, Abengoa es líder internacional en el desarrollo de plantas termosolares, con proyectos innovadores como Atacama-1, que con 18 horas de capacidad de almacenamiento de energía, será la primera planta termosolar de Latinoamérica; Solana, situada en EE.UU., y que se ha convertido en la mayor planta cilindroparabólica del mundo; o Khi Solar One, en Sudáfrica, que será la primera planta con tecnología de torre de África. En total, la compañía cuenta con una capacidad global de 2.200 MW construidos y 300 MW en construcción en planta solares en todo el mundo.
- › Somos líderes mundiales en el sector de los biocombustibles, con centrales en Europa, Estados Unidos y Brasil. Ocupamos el primer puesto en Europa y el séptimo en Estados Unidos en cuanto a la capacidad instalada en el campo del bioetanol de primera generación (fuente: Ethanol Producer Magazine y ePURE), y gozamos de una posición de liderazgo mundial en el desarrollo de tecnologías para la producción a escala comercial de bioetanol de segunda generación.

Además, Abengoa ha sido reconocida internacionalmente por sus logros en el sector de la desalinización de agua, con premios como el de “Empresa del Año 2012 en el Sector de la Desalinización”, la distinción al “Proyecto de Desalinización del Año 2010”, el reconocimiento como “Empresa del Año 2009 en el Sector de la Desalinización” otorgado por Global Water Intelligence (“GWI”), respectivamente, por nuestra planta desaladora de Nungúa, en Ghana, nuestro proyecto de desalinización de agua en Qingdao (China) y los proyectos de desalinización de las plantas de Tenes, Honaine y Skikda en Argelia. Todas estas plantas desalinizadoras se han desarrollado con los últimos avances disponibles en cuanto a tecnología de desalinización de ósmosis inversa.

En el sector de la desalinización de agua, somos la duodécima mayor empresa del mundo en cuanto a capacidad, según al informe del Mercado del Agua de Global Water Intelligence en 2014. Para apoyar nuestras actividades en el desarrollo de tecnología de desalinización de ósmosis inversa, continuamos expandiendo nuestro negocio en la construcción y gestión de infraestructuras de agua y saneamiento para clientes municipales e industriales. Por ejemplo, acabamos de terminar la construcción de una planta de tratamiento de agua para el abastecimiento de agua potable en el sur de Angola de más de 250.000 personas. A través de estas actividades Abengoa continúa su trayectoria en el sector del medio ambiente, la producción, el tratamiento, y la regeneración de agua para un mundo sostenible.

## 2.- Información relativa al medioambiente y al personal

### a) Medioambiente

Los principios que fundamentan la política ambiental de Abengoa son el cumplimiento de la normativa legal vigente en cada momento, la prevención o la minimización de las repercusiones medioambientales nocivas o negativas, la reducción del consumo de recursos energéticos y naturales y una mejora continua en el comportamiento medioambiental.

Abengoa en respuesta a este compromiso con el uso sostenible de los recursos energéticos y naturales establece explícitamente dentro de las Normas Comunes de Gestión (NOC) que rigen en todas las sociedades del Grupo la obligación de implantar y certificar sistemas de gestión ambiental acordes con los requisitos de la norma internacional ISO 14001.

Como consecuencia de lo anterior, al finalizar el ejercicio 2014, el porcentaje de Sociedades con Sistemas de Gestión Ambiental certificados según ISO 14001 por volumen de ventas es del 85,33% (92,92% en 2013).

b) Personal

Abengoa, S.A. está formada 132 personas (31.12.14), lo que no supone variación alguna con respecto al cierre del año anterior (132 personas).

Distribución por grupos profesionales

El número medio de personas empleadas distribuido por categorías durante los ejercicios 2014 y 2013 ha sido el siguiente:

Categorías	Número medio de personas empleadas en 2014			Número medio de personas empleadas en 2013		
	Mujer	Hombre	% Total	Mujer	Hombre	% Total
Directivos	7	17	18,2	5	22	20,5
Mandos medios	8	21	22,0	9	21	22,7
Ingenieros y titulados	21	26	35,6	20	28	36,4
Asistentes y profesionales	8	3	8,3	8	4	9,1
Becarios	10	11	15,9	10	5	11,4
<b>Total</b>	<b>54</b>	<b>78</b>	<b>100</b>	<b>52</b>	<b>80</b>	<b>100</b>

### 3.- Liquidez y recursos de capital

La política de liquidez y financiación de Abengoa tiene como objetivo asegurar que la Compañía mantiene disponibilidad de fondos suficientes para hacer frente a sus compromisos financieros. Abengoa utiliza dos fuentes principales de financiación:

- > Financiación de Proyectos, que, por regla general, se utiliza para financiar cualquier inversión significativa. El perfil de repago de la deuda de cada proyecto se establece en función de la capacidad de generación de fondos de cada negocio, con una holgura que varía según la previsibilidad de los flujos de cada negocio o proyecto. Esto permite contar con una financiación adecuada en términos de plazo y vencimiento que mitiga de forma significativa el riesgo de liquidez. A pesar de contar con el compromiso de la entidad financiera en el momento de la adjudicación del proyecto y dado que el cierre financiero se suele producir en las últimas fases del desarrollo de un proyecto de construcción debido principalmente a que requieren la preparación y entrega de una gran cantidad de documentación técnica y legal del proyecto específico (licencias, autorizaciones, etc.), se hace necesario disponer de una financiación puente (financiación sin recurso en proceso) al inicio de la construcción con el objetivo de iniciar cuanto antes las actividades de construcción y poder cumplir así con los plazos previstos en los contratos de concesión (véase Nota 19.2).

- > Financiación Corporativa, destinada a financiar la actividad del resto de sociedades que no son financiadas bajo la modalidad anterior. Abengoa S.A. centraliza los excedentes de tesorería de todas las sociedades para distribuirlos según las necesidades del Grupo y lleva a cabo la obtención de los recursos necesarios en los mercados bancarios y de capitales.

Para asegurarse un nivel adecuado de capacidad de repago de su deuda con relación a su capacidad de generación de caja, el Departamento Financiero Corporativo elabora anualmente un Plan Financiero que es aprobado por el Consejo de Administración y que engloba todas las necesidades de financiación y la manera en la que van a cubrirse. Se anticipan, con suficiente antelación, los fondos necesarios para las necesidades de caja más significativas, como pagos previstos por Capex, repagos de vencimientos de deuda se financian con anticipación y, en su caso, necesidades de fondo de maniobra. Adicionalmente, como norma general, la Sociedad no compromete capital propio en proyectos hasta que la financiación a largo plazo asociada sea viable.

Durante el ejercicio 2014 Abengoa mantuvo cubiertas sus necesidades de financiación a través de las siguientes operaciones financieras:

- > La refinanciación de la financiación sindicada tras la suscripción de un acuerdo de financiación a largo plazo mediante un préstamo sindicado en la modalidad de revolving, así como nuevas operaciones de financiación en filiales que cuentan con el soporte de agencias de créditos a la exportación.
- > Oferta pública de venta de acciones de Abengoa Yield Plc. en junio de 2014, ascendiendo a 611 millones de euros el importe de la ampliación de capital en esta filial.
- > Cierre financiero de determinados project finance.
- > Emisión de bonos ordinarios por un importe total de 1.000 millones de euros.

El objetivo de la Sociedad es mantener una sólida posición de liquidez, extendiendo los vencimientos de nuestra financiación corporativa instrumentalizada mediante préstamos y créditos con entidades financieras y obligaciones y bonos, continuando el recurso a los mercados de capitales en determinadas ocasiones en las que se considere apropiado y diversificando las fuentes de financiación. Asimismo, el objetivo de la Sociedad es continuar obteniendo financiación a nivel de las sociedades de proyecto a través de acuerdos con otros socios.

De acuerdo con lo anterior, existe una diversificación de fuentes de financiación que tratan de evitar concentraciones que puedan afectar al riesgo de liquidez del fondo de maniobra.

## 4.- Principales riesgos e incertidumbres

Las actividades que Abengoa desarrolla a través de sus segmentos operativos están expuestas a diversos riesgos:

- › Riesgo de mercado: surge cuando las actividades de la compañía están expuestas a riesgos financieros derivados de las variaciones de tipos de cambio, de tipos de interés y de cambios en los valores razonables de determinadas materias primas (commodities). Con el objetivo de cubrir estas exposiciones, Abengoa utiliza contratos de compra/venta de divisas a plazo (Forward), opciones y permutas de tipos de interés y contratos de futuro sobre materias primas. Como norma general no se utilizan instrumentos financieros derivados con fines especulativos.
- › Riesgo de crédito: surge cuando la contraparte tercera incumple con sus obligaciones contractuales. Los saldos de las partidas de clientes y otras cuentas financieras a cobrar, y las inversiones financieras considerando el efectivo y equivalentes de efectivo son los principales activos financieros de Abengoa.
- › Riesgo de liquidez: véase sección 3.- Liquidez y recursos de capital.
- › Riesgo de capital: la Compañía gestiona el riesgo de capital para asegurar la continuidad desde un punto de vista de situación patrimonial maximizando la rentabilidad de los accionistas a través de la optimización de la estructura de patrimonio y recursos ajenos en el pasivo del balance.

El Modelo de Gestión del Riesgo en Abengoa trata de minimizar los efectos potenciales adversos sobre la rentabilidad financiera del Grupo.

La gestión del riesgo en Abengoa está controlada por el Departamento Financiero Corporativo del Grupo con arreglo a las normas internas de gestión de obligado cumplimiento en vigor. Este departamento identifica y evalúa los riesgos financieros en estrecha colaboración con las unidades operativas del Grupo. Las normas internas de gestión proporcionan políticas escritas para la gestión del riesgo global, así como para áreas concretas como riesgo de tipo de cambio, riesgo de crédito, riesgo de tipo de interés, riesgo de liquidez, empleo de instrumentos de cobertura y derivados e inversión del excedente de liquidez.

La internacionalización de Abengoa conlleva que sus actividades se encuentren sometidas a múltiples jurisdicciones con distintos grados de exigencia normativa, en particular en sectores de actividad sujetos a una intensa regulación. Dicho marco regulatorio multijurisdiccional exige amplios esfuerzos para el cumplimiento de todas las exigencias legales, lo que supone un riesgo significativo dado que el incumplimiento de alguno de los múltiples preceptos exigidos podría resultar en la revocación de las licencias, la imposición de multas o sanciones que inhabiliten a Abengoa para contratar con los distintos entes públicos.

### 4.1. Gestión de riesgos y control interno

Durante el ejercicio 2014, Abengoa ha continuado su crecimiento desarrollando actividades en más de 70 países. Para afrontar este crecimiento de forma segura y controlada Abengoa cuenta con un sistema común de gestión del negocio que permite trabajar de forma eficaz, coordinada y coherente.

En los próximos años, y principalmente con la consideración de ser una compañía registrada en NASDAQ, nos enfrentaremos a un entorno que estará caracterizado por una mayor exigencia regulatoria. Para afrontar este escenario Abengoa considera que la gestión de riesgos es una actividad y función imprescindible para la toma de decisiones estratégicas.

Abengoa es consciente de la importancia de gestionar sus riesgos para realizar una adecuada planificación estratégica y conseguir los objetivos de negocio definidos. Para ello, cuenta con una filosofía configurada por un conjunto de creencias y actitudes compartidas, que caracterizan cómo se contempla el riesgo en ella, desde el desarrollo e implantación de la estrategia hasta sus actividades cotidianas.

El proceso de gestión de riesgos en Abengoa es un ciclo continuo sustentado en cinco fases clave, como se muestra en el gráfico anterior:

- › Identificar
- › Evaluar
- › Responder
- › Monitorizar
- › Reportar

En cada fase, es esencial una comunicación coherente y periódica para lograr buenos resultados. Al tratarse de un ciclo continuo, es necesaria la retroalimentación permanente con el objetivo de mejorar continuamente el sistema de gestión de riesgos. Estos procesos se dirigen a todos los riesgos de la compañía.



El modelo de gestión de riesgos de Abengoa se compone de tres elementos.



Estos elementos constituyen un sistema integrado que permite una gestión adecuada de los riesgos y controles en todos los niveles de la organización.

### a) Sistemas comunes de gestión

Los sistemas comunes de gestión representan las normas internas de Abengoa y todos sus Grupos de negocio y su método para la evaluación y el control de los riesgos y representan una cultura común en la gestión de los negocios de Abengoa, compartiendo el conocimiento acumulado y fijando criterios y pautas de actuación.

Los sistemas comunes de gestión contemplan unos procedimientos específicos que cubren cualquier acción que pueda resultar un riesgo para la organización, tanto de carácter económico, como no económico. Además, están disponibles para todos los empleados en soporte informático con independencia de su ubicación geográfica y puesto de trabajo.

Los responsables funcionales de cada área deben verificar y certificar el cumplimiento de estos procedimientos. Esta certificación anual es emitida y presentada a la Comisión de Auditoría en enero del año siguiente.

Los sistemas comunes de gestión cubren toda la organización en tres niveles:

- > Todos los Grupos de negocio y áreas de actividad;

- > Todos los niveles de responsabilidad;
- > Todos los tipos de operaciones.

Los sistemas comunes de gestión representan una cultura común para los distintos negocios de Abengoa y están compuestos por 11 normas que definen como han de gestionarse cada uno de los riesgos potenciales incluidos en el modelo de riesgos de Abengoa. A través de estos sistemas se identifican los riesgos, las coberturas apropiadas y define los mecanismos de control.

Durante los últimos años los sistemas comunes de gestión han evolucionado para adaptarse a las nuevas situaciones y entornos en los que opera Abengoa con la intención principal de reforzar la identificación de los riesgos, el establecimiento de coberturas y fijar actividades de control.

### b) Procedimientos de obligado cumplimiento (SOX)

Los procedimientos de obligado cumplimiento se utilizan para mitigar los riesgos relativos a la fiabilidad de la información financiera, a través de un sistema combinado de procedimientos y actividades de control en áreas clave de la compañía.

El sistema de control interno de todo el Grupo se somete anualmente de forma obligatoria desde 2014, a un proceso de evaluación independiente llevado a cabo por auditores externos conforme a las normas de auditoría del PCAOB y adaptándola a los requerimientos establecidos por la sección 404 de ley norteamericana Sarbanes-Oxley (SOX).

Un sistema adecuado de control interno se formaliza a través de tres herramientas:

- > Una descripción de los procesos relevantes de la empresa que puede tener un impacto potencial en la información financiera que se prepara. En este sentido, se han definido 55 procesos de gestión, que se encuentran agrupados en ciclos corporativos y ciclos comunes a los Grupos de negocio.
- > Una serie de diagramas de flujo que permiten la descripción gráfica de los procesos.
- > Un inventario de las actividades de control en cada proceso que garantiza la consecución de los objetivos de control.

Abengoa considera este requerimiento legal como una oportunidad de mejora y lejos de conformarnos con los preceptos recogidos en la ley, hemos tratado de desarrollar al máximo nuestras estructuras de control interno, los procedimientos de control y los procedimientos de evaluación aplicados.

La iniciativa surge en respuesta a la rápida expansión experimentada por el Grupo en los últimos años, y a las expectativas de crecimiento futuro, y con el fin de poder seguir garantizando a los inversores la elaboración de informes financieros precisos, puntuales y completos.

Con el objetivo de cumplir con los requerimientos de la sección 404 de la SOX se ha redefinido la estructura de control interno de Abengoa siguiendo un enfoque "Top- Down" basado en análisis de riesgos.

Dicho análisis de riesgos, comprende la identificación inicial de las áreas de riesgo significativo y la evaluación de los controles que la sociedad tiene sobre las mismas, comenzando por los ejecutados al más alto nivel – controles corporativos y de supervisión-para bajar posteriormente a los controles operacionales presentes en cada proceso.

### c) El modelo universal de riesgos

El Modelo Universal de Riesgos de Abengoa (MUR) es la metodología para la identificación, comprensión y valoración de los riesgos que afectan a Abengoa. El objetivo es obtener una visión integral de los mismos, diseñando un sistema de respuestas eficiente y alineado con los objetivos de negocio de la compañía.

Está configurado por 56 riesgos, que pertenecen a 20 categorías. Estas últimas se agrupan, a su vez, en 4 grandes áreas (riesgos financieros, riesgos estratégicos, riesgos normativos y riesgos operacionales).



Todos los riesgos del modelo son valorados en función de dos criterios:

- > Probabilidad de ocurrencia: Grado de frecuencia con que puede asegurarse que una causa determinada provocará un evento con impacto negativo en Abengoa.
- > Impacto en la Entidad: Conjunto de efectos negativos en los objetivos estratégicos de Abengoa.

## 5.- Información sobre la evolución previsible de la entidad

En 2015, las preocupaciones medioambientales seguirán ocupando el centro de la atención mundial en un clima de progresiva superación de la crisis económica y financiera. Con ello, los mercados potenciales y las oportunidades de Abengoa seguirán creciendo. Según la Agencia Internacional de la Energía, la demanda universal crecerá un 37 % hasta 2040, y el suministro global ese año provendrá a partes iguales del petróleo, gas, carbón y fuentes bajas en carbono. En medio de las graves tensiones que afectan al sistema energético internacional, por los conflictos en Oriente Medio, Rusia y Ucrania, el sector de la generación eléctrica liderará la transformación del mapa energético mundial, en el que las renovables serán el motor del cambio. Supondrán casi la mitad del incremento en la generación eléctrica hasta 2040, y se triplicará el consumo de biocombustibles. El sector del agua continuará marcado por la escasez y necesitado de grandes mejoras en las infraestructuras y en su gestión. De acuerdo al informe de Global Water Intelligence, se espera un crecimiento de un 3,9 % anual hasta 2018.

Los retos medioambientales a los que se enfrenta el mundo continúan siendo apremiantes. La contención del aumento de las temperaturas y la reducción de las emisiones de gases de efecto invernadero siguen siendo objetivos plenamente vigentes, como señala el último informe del IPCC (Panel Intergubernamental del Cambio Climático). Ésta es una gran responsabilidad que compartimos todas las economías del mundo. En la Conferencia de las Partes de Lima (COP-20), se ha elaborado un borrador del acuerdo que deberá firmarse en 2015 en la decisiva Conferencia de París: una cita internacional que establecerá un nuevo protocolo de Kioto, que deberá erigirse como un hito trascendental en la lucha contra el cambio climático.

Todas estas tendencias están en plena sintonía con la filosofía de Abengoa y facilitan la proyección hacia el futuro de la cartera de oportunidades que la compañía viene aprovechando como fruto de su apuesta tecnológica y su sólida posición en los mercados.

A lo largo de 2014, Abengoa ha cumplido satisfactoriamente el plan estratégico previsto, y los desarrollos tecnológicos de la compañía han conseguido finalizar proyectos tan novedosos como las plantas solares con almacenamiento de Solana, en el desierto de Arizona; o KaXu, en Sudáfrica, y contratando nuevos como la torre de sales de Atacama en Chile. A la vez, hemos extendido el mapa de proyectos a nuevas regiones como Costa Rica o Colombia, manteniendo la posición de liderazgo en EE.UU., Brasil, Sudáfrica, Chile, Perú y Uruguay.

Un soporte fundamental del impulso de Abengoa es la calidad del equipo humano que forman sus profesionales y del permanente esfuerzo de formación que realizan para mantenerse en la frontera del avance del conocimiento y en el desarrollo y manejo de los medios técnicos más avanzados. Prueba de ello es que en Campus Palmas Altas se encuentran ya a pleno rendimiento los laboratorios de investigación en materiales, procesos térmicos y químicos, biotecnología y sistemas de potencia.

El progreso en la realización de los proyectos y el aprovechamiento de nuevas oportunidades se han hecho de forma simultánea a un reforzamiento de la estructura financiera de la compañía y al avance en los compromisos asumidos de desapalancamiento del balance y de la adecuada transparencia. Durante 2014, hemos llevado a cabo operaciones en el mercado de capitales con dos emisiones de bonos por un importe de 1.000 millones de euros, y hemos refinanciado con éxito el préstamo sindicado por 1.400 millones de euros.

En este plano, merece especial mención la admisión a cotización en el mercado de valores Nasdaq de EE.UU. de Abengoa Yield, mediante ampliación de capital por 611 millones de euros. Para fortalecer nuestra estructura financiera y favorecer las oportunidades de crecimiento de Abengoa Yield, esta operación se ha complementado con los compromisos alcanzados para reducir nuestra participación en la misma y la creación de una joint venture con un fondo líder internacional en los sectores de energía e infraestructuras, para invertir en la construcción de proyectos concesionales actuales y futuros por más de 8.000 millones de euros, que permitirán una reducción de deuda prevista por más de 600 millones de euros.

Este año, aunque las ventas se han estabilizado, alcanzando los 7.151 millones de euros, el ebitda se ha incrementado un 11 % hasta los 1.408 millones de euros. La deuda neta corporativa al cierre de 2014 es 2,4 veces el ebitda corporativo, que ha alcanzado los 964 millones de euros. El ratio de deuda neta corporativa al cierre de 2014 ha sido de 2,4 veces el Ebitda corporativo que ha alcanzado los 964 millones de euros. Este ratio hubiera disminuido hasta llegar a 2 veces el Ebitda corporativo considerando la caja obtenida de las dos operaciones de venta del 13% de participación de Abengoa Yield y de los activos relacionados con el segundo ROFO. Para el ejercicio 2015, nuestras mejores estimaciones están en poder llegar a alcanzar un ratio de deudas neta corporativa de aproximadamente 1,2 veces el Ebitda corporativo de poderse llegar a materializarse todas las operaciones de desinversión consideradas en el plan de optimización de la estructura financiera iniciado a finales de este ejercicio 2014. Por último indicar que terminamos el año con una posición de tesorería de más de 3.100 millones que nos permite afrontar los compromisos de inversiones y deuda previstos en 2015.

### Ingeniería y construcción

La cartera de proyectos al terminar el año alcanza 7.953 millones de euros. En EE.UU., hemos inaugurado nuestra segunda planta termosolar, una de las mayores del mundo, en el desierto de Mojave, lo que suma ya más de 1.200 MW instalados y en construcción en plantas de generación convencional, fotovoltaicas, termosolares y Waste to Energy. Entre los proyectos adjudicados más destacados, se encuentra el contrato para el desarrollo de un proyecto único de agua, que incluye el abastecimiento y una potabilizadora que va a suministrar 168.970 m<sup>3</sup>/día de agua al año a la ciudad de San Antonio, Texas.

También hemos sido seleccionados para construir proyectos eólicos, de cogeneración, ciclo combinado y de agua en México, líneas de transmisión en diversas geografías, construcción y gestión de edificios singulares, y la primera planta termosolar para producción directa de electricidad de Latinoamérica, ubicada en el desierto de Atacama.

### Operación y mantenimiento de activos

Abengoa cuenta con una amplia cartera de activos de los que se encarga de su operación y mantenimiento. Está formada tanto por activos de carácter concesional como por negocios de libre mercado con un alto componente tecnológico, como los biocombustibles.

En 2014, hemos generado más de 6.900 GWh en las plantas solares, eólicas, híbridas y de cogeneración, y puesto en funcionamiento nuevas plantas en EE.UU., Mojave; en Sudáfrica, KaXu Solar One; y en Uruguay, el parque eólico Palmatir. Además, hemos producido 118 Mm<sup>3</sup> de agua desalada con nuestras desaladoras en África, Asia y Europa.

La potencia total instalada y en construcción en las plantas energéticas que operamos y mantenemos de EE.UU., Abu Dhabi, Sudáfrica, Argelia, Israel, México, Brasil, Uruguay, España, India y Holanda alcanza los 4.474 MW.

Continuamos con la operación de más de 5.100 km de líneas de transmisión de energía eléctrica en Brasil, India, Perú o Chile.

En 2014, Abengoa ha continuado trabajando en el proyecto Waste to Biofuels (W2B) en Salamanca (España) y, a las 14 plantas existentes, se añade una nueva que producirá etanol celulósico a partir de desechos agrícolas a escala comercial en EE.UU. Además, en Brasil los esfuerzos se centran en el desarrollo de etanol de segunda generación a partir de bagazo y paja de caña de azúcar.

### Crecimiento y diversificación

Nuestro modelo de crecimiento se basa en la gestión simultánea de negocios con perfiles y características diferentes. Los flujos de caja de nuestras actividades tradicionales se reinvierten en el crecimiento de negocios emergentes. Cabe destacar Abengoa Hidrógeno y Abengoa Energy Crops, junto a otras opciones tecnológicas que Abengoa Research y los grupos de negocio obtienen de su investigación.

La actividad internacional de la compañía representa el 88 % de las ventas totales, entre los que destacan Norteamérica con el 32 %, y Sudamérica con un 30 %.

### Capital humano y empleo

El papel primordial que Abengoa atribuye a sus profesionales y al equipo que conforman ha sido reconocido con la concesión del Sello de Oro a la Excelencia Europea EFQM 500+ a nuestra gestión de recursos humanos con una calificación superior a los 600 puntos.

Sabemos que el futuro depende de la creatividad del presente y éste, de la formación y entrega de quienes formamos parte de la compañía. Conscientes de ello, este año hemos realizado más de dos millones de horas de formación, muchas de ellas en colaboración con algunas de las más prestigiosas universidades del mundo.

La preocupación constante por la seguridad de nuestros equipos y operaciones en todo el mundo forma parte de nuestra cultura corporativa, lo que se traduce en un exigente sistema de calidad, prevención y control de riesgos laborales en todos los niveles de la organización.

#### Auditoría y transparencia

Siguiendo con nuestro compromiso con la transparencia y el rigor, el Informe Anual incorpora siete informes de verificación independiente. Algunos son pioneros y representan nuestra voluntad de ser un referente en transparencia y garantizar la fiabilidad de la información tanto financiera como no financiera. Éstos abarcan las siguientes áreas: cuentas anuales, sistema del control interno de elaboración de información financiera según la normativa americana SOX (Sarbanes Oxley), Informe de Responsabilidad Social Corporativa, Informe de Gobierno Corporativo, diseño y aplicación del Sistema de Gestión de Riesgos de la compañía conforme a las especificaciones de la ISO 31000, diseño e implementación del sistema de cumplimiento en materia anticorrupción y cumplimiento de los criterios de utilización de los fondos obtenidos en la emisión del GreenBond.

#### Responsabilidad social corporativa y desarrollo sostenible

Fruto de nuestro compromiso con la gestión responsable hemos diseñado un nuevo Plan Estratégico de Responsabilidad Social Corporativa (RSC) con un horizonte 2020 y objetivos de reducción de impacto.

En relación a la lucha contra el cambio climático, este año hemos sido una de las primeras veinte empresas que se han comprometido, en el marco del Caring for Climate de Naciones Unidas, a fijar un precio interno del carbono con el fin de orientar la actividad empresarial hacia una economía baja en carbono. Además, desde la Fundación Focus-Abengoa, llevamos a cabo la iniciativa del Foro de la Transición Energética y el Cambio Climático, espacio para la observación, análisis y debate del proceso de transición energética en el contexto de la lucha contra el mismo.

En 2014, hemos comenzado a formar parte del London Benchmarking Group para seguir trabajando en mejorar el retorno de nuestra acción social e incrementar el valor creado en las comunidades donde trabajamos.

Este año, la inversión en acción social ha ascendido a 9,5 millones de euros. El Informe de RSC de Abengoa se ha realizado por primera vez de acuerdo a la guía G4 de Global Reporting Initiative y ha sido verificado por un tercero independiente con un nivel de aseguramiento razonable.

Con estas intenciones, ponemos a su disposición el buzón de Responsabilidad Social Corporativa (rsc@abengoa.com), nuestra página web (www.abengoa.com), la página web del Foro de la Transición Energética y el Cambio Climático (www.transicionenergeticaycc.org), nuestro perfil en Twitter, LinkedIn, Instagram, Facebook, Google +, Youtube, Pinterest y Slideshare, y nuestro blog corporativo (www.laenergiadelcambio.com).

## 6.- Actividades de I+D+i

**6.1.** Abengoa ha seguido aumentando su esfuerzo en I+D+i durante el año 2014 (a pesar de la prolongación de la crisis tecnológica mundial), convencida de que este esfuerzo, para que dé sus frutos, exige una continuidad que no pueda ser perturbada ni por las crisis ni los ciclos económicos.

Además, ha reforzado su presencia, y en algunos casos el liderazgo, en diferentes instituciones y foros públicos y privados en los que se fomenta la cooperación entre las grandes empresas tecnológicas y donde se decide el futuro a corto y a largo plazo de la actividad de I+D.

**6.2.** El programa establecido para éste tipo de actividades se ha cumplido sustancialmente. Abengoa, a través de los responsables de esta estrategia en cada área de negocio, se ha esforzado día a día en el mayor grado de innovación de sus tecnologías como requieren las características de las actividades que desarrollan, centrándose principalmente en los siguientes objetivos:

- > Seguimiento constante de las tecnologías que pueden afectar a cada área de negocio.
- > Selección de la cartera de tecnologías que aporten a las empresas del Grupo la máxima ventaja competitiva.
- > Asimilación e implantación de la tecnología disponible en Acuerdos de Transferencia.
- > Selección de las vías de acceso óptimas al desarrollo de las tecnologías.
- > Determinación de los programas de comercialización de la tecnología desarrollada.
- > Utilización de los apoyos institucionales a la innovación y a la tecnología.

Durante el ejercicio 2014, Abengoa ha realizado un importante esfuerzo en Investigación y desarrollo tecnológico con una inversión total de 597,784 miles de euros (426.358 miles de euros en 2013) realizada a través del desarrollo de nuevas tecnologías en los diferentes segmentos de negocio (tecnología solar, biotecnología, desalación tratamiento y reuso de agua, hidrógeno, almacenamiento energético y nuevas renovables).

**6.3.** Durante el ejercicio 2014 Abengoa sigue apostando por el desarrollo propio de tecnología como apuesta estratégica, fuente de ventaja competitiva y vector de crecimiento del negocio. Fruto de este compromiso con la I+D e innovación se han puesto en funcionamiento a pleno rendimiento los Laboratorios de Abengoa Research, dentro del Campus Palmas Altas, con instalaciones para las distintas áreas tecnológicas de los diferentes segmentos de negocios de Abengoa:

- > Laboratorio biológico
- > Laboratorio eléctrico
- > Laboratorio de materiales

- > Laboratorio de termofluidos
- > Laboratorio químico
- > Laboratorio biomolecular y bioquímico

Los principales activos de desarrollo derivan de tecnologías que permiten seguir avanzando en las líneas estratégicas de I+D de Abengoa; tecnologías destinadas a plantas termosolares, sistemas de almacenamiento energético, biorefinería, tratamiento de residuos sólidos urbanos para la producción de energía y plantas de tratamiento y reúso del agua.

En tecnología termosolar cabe destacar la construcción de Khi Solar One, la primera planta comercial del mundo con tecnología de torre de vapor sobrecalentado, en Sudáfrica. La planta, con una capacidad de 50 MW, se espera que entre en funcionamiento en 2015. Adicionalmente, en termosolar cabe destacar el inicio en la construcción de la planta solar en el desierto de Atacama, Chile, que combina las tecnologías de torre (110 MW) y fotovoltaica (100 MW) junto con sistemas de almacenamiento energético mediante sales fundidas y baterías, y todo ello controlado por un sistema inteligente e integral de generación distribuida que permitirá producir energía renovable sin intermitencia durante las 24 horas del día, pudiendo dar respuesta a la demanda de la red a cualquier hora. El sistema de almacenamiento de calor mediante sales fundidas que se utilizará en Atacama ha sido diseñado y desarrollado por Abengoa y se llevó a escala comercial en la planta de Solana, EE.UU., en funcionamiento desde hace un año.

Fruto de la I+D e innovación llevada a cabo en Abengoa se desarrolló el cóctel enzimático para la conversión de materia orgánica no alimentaria en biocombustible que ha permitido que en octubre de 2014 se inaugurara la primera planta de bioetanol 2G de Abengoa, situada en Hugoton (EEUU), donde se producen a partir de residuos agrícolas hasta 95 millones de litros de bioetanol al año derivados de casi 350.000 toneladas de biomasa. En Brasil se está trabajando en el desarrollo de etanol de segunda generación a partir de bagazo y paja de caña de azúcar y en Gante se desarrollará una de las mayores plantas comerciales de biomasa del mundo que producirá 215 MW de energía eléctrica.

También se continua con el trabajo desarrollado en el proyecto waste to biofuel (W2B), en Salamanca, para la producción de biocombustibles a partir de residuos sólidos urbanos (RSU) resolviendo el problema de la gestión de residuos y generando a su vez un producto de alto valor añadido.

En el área de gestión integral del agua se trabaja desde la I+D e innovación en el desarrollo de la nanotecnología aplicada a procesos de tratamientos de aguas; y a su vez se están desarrollando proyectos tanto de desalación por osmosis inversa en Ténés (Argelia), con capacidad de desalar 200.000 m<sup>3</sup> de agua al día, como un proyecto de potabilización y abastecimiento de agua en la ciudad de San Antonio, Texas (EEUU), donde se suministrará 168.970 m<sup>3</sup> al día de agua, además de gestionar la instalación durante treinta años.

Como empresa tecnología, Abengoa apuesta por el impulso de nuevos negocios fruto de la I+D de la compañía que permitan crecer a la misma. Durante 2014 los principales esfuerzos se han centrado en el desarrollo de los negocios emergentes vinculados al hidrógeno y los cultivos energéticos.

## 7.- Adquisición y enajenación de acciones propias

7.1. Abengoa, S.A., así como sus empresas participadas, han cumplido en su momento con las prescripciones legales establecidas para los negocios sobre acciones propias (véase Nota 8 de este Informe de Gestión).

7.2. La Sociedad matriz no ha aceptado sus propias acciones en prenda, ni en ninguna clase de operación mercantil o negocio jurídico. Tampoco existen acciones de Abengoa, S.A., propiedad de terceros que pudieran actuar en su propio nombre, pero por cuenta de las sociedades del Grupo.

7.3. Finalmente, indicar que las eventuales participaciones recíprocas que se hayan establecido con Sociedades participadas, se han efectuado con carácter transitorio y en cumplimiento de los límites del texto refundido de la Ley de Sociedades de Capital.

7.4. A 31 de diciembre de 2014 el saldo de acciones propias en autocartera era de 41.624.265 acciones (40.009.307 en 2013), de las cuales 5.550.532 corresponden a acciones clase A y 36.073.733 corresponden a acciones clase B.

Respecto a las operaciones realizadas durante el ejercicio, el número de acciones propias adquiridas fue de 14.237.018 acciones clase A y 169.126.263 acciones clase B y el de acciones propias enajenadas fue 14.069.382 acciones clase A y 167.678.941 acciones clase B, con un impacto de dichas operaciones reconocido en el patrimonio de la sociedad dominante de un importe de 2.217 miles de euros de decremento (decremento de 89.618 miles de euros en 2013).

## 8.- Gobierno Corporativo

### 8.1. Estructura accionarial de la sociedad

#### Participaciones significativas

El capital social de Abengoa, S. A. está representado mediante anotaciones en cuenta, cuya llevanza corresponde a Iberclear (Sociedad de Gestión de los Sistemas de Registro, Compensación y Liquidación de Valores, S. A.), y es de 91.798.901 euros representado por 839.769.720 acciones íntegramente suscritas y desembolsadas, pertenecientes a dos clases distintas:

- > 84.243.640 acciones pertenecientes a la Clase A de 1 euro de valor nominal cada una, pertenecientes a la misma clase y serie, que confieren cada una de ellas 100 votos (las "acciones Clase A").



- > 755.526.080 acciones pertenecientes a la Clase B de 0,01 euro de valor nominal cada una, pertenecientes a la misma clase y serie, que confieren cada una de ellas 1 voto y que son acciones con derechos económicos idénticos a las acciones A establecidas en el artículo 8 de los estatutos sociales de Abengoa, S.A. (las "acciones Clase B" y, conjuntamente con las acciones Clase A, las "Acciones con Voto").

Las acciones están representadas por medio de anotaciones en cuenta y se rigen por lo dispuesto en la Ley del Mercado de Valores y demás disposiciones legales de aplicación.

Las acciones clase A y clase B están admitidas a negociación oficial en las Bolsas de Valores de Madrid y Barcelona y en el Sistema de Interconexión Bursátil Español (Mercado Continuo). Las acciones clase A están admitidas a negociación desde el 29 de noviembre de 1996 y las acciones clase B desde el 25 de octubre de 2012. La Sociedad presenta puntualmente la información periódica preceptiva con carácter trimestral y semestral.

Con el propósito de captar recursos para reducir su endeudamiento y fortalecer el balance de la Sociedad y, de este modo, reforzar y optimizar su estructura de capital, el Consejo de Administración de Abengoa en ejercicio de la delegación de facultades otorgada a su favor en virtud del acuerdo adoptado por la Junta General ordinaria de accionistas de la Sociedad celebrada en segunda convocatoria el día 7 de abril de 2013, bajo el punto quinto de su orden del día, aprobó un aumento del capital social de Abengoa mediante la emisión y puesta en circulación de nuevas acciones clase B de la Sociedad (en adelante, las "Nuevas Acciones") con cargo a aportaciones dinerarias (en adelante, el "Aumento de Capital"). La emisión se realizó con exclusión del derecho de suscripción preferente de los actuales accionistas de la Sociedad, de modo que las Nuevas Acciones fueron suscritas exclusivamente por inversores cualificados, así como por el público en general en el caso de los Estados Unidos de América, solicitándose posteriormente la admisión a negociación de las Nuevas Acciones en las Bolsas de Valores de Madrid y Barcelona; y obteniéndose la aprobación de su admisión a negociación en NASDAQ Global Select Market (a través de "American Depositary Shares" –en adelante, "ADSs"– representadas por "American Depositary Receipts". Tras la finalización del procedimiento de prospección de la demanda, el precio de emisión se fijó (incluyendo el valor nominal y la prima de emisión) en 1,80 euros por cada nueva acción clase B y un importe total de la emisión de 450.000.000 de euros, por lo que el número total de acciones que se emitieron al amparo del Aumento de Capital fue de 250.000.000 de acciones.

Posteriormente, la entidades aseguradoras del Aumento de Capital ejercieron la opción de suscripción (green shoe) otorgada por la Sociedad. En concreto, decidieron ejercer la Opción de Suscripción por la totalidad de las acciones objeto de la citada opción, esto es, 37.500.000 acciones clase B, al precio fijado en el Aumento de Capital, es decir, 1,80 euros. En consecuencia, la Sociedad procedió a la emisión de las nuevas acciones clase B necesarias para atender al ejercicio de la Opción de Suscripción y a la realización de los trámites procedentes para su admisión a negociación en las Bolsas de Valores de Madrid y Barcelona.

Adicionalmente, la propuesta de distribución del resultado de 2013 aprobada por la Junta General de Accionistas del 6 de abril de 2014 fue de 0,111 euros por acción, lo que supondría un dividendo total de 91.637 miles de euros (38.741 miles de euros en 2013). En la Junta General Ordinaria de Accionistas celebrada

el 6 de abril de 2014, se aprobó la ejecución del aumento de capital liberado con el objeto de implementar el pago del dividendo del ejercicio a través de un "scrip dividend".

Con fecha 23 de abril de 2014 finalizó el periodo de negociación de los derechos de asignación gratuita correspondientes a dicho aumento de capital de los que los titulares de 351.867.124 derechos de asignación gratuita (52.193.313 correspondientes a acciones de la clase A y 299.673.811 correspondientes a acciones de la clase B) aceptaron el derecho a acogerse al compromiso irrevocable de compra asumido por Abengoa. De esta forma, con fecha 22 de abril de 2014 Abengoa adquirió los indicados derechos por un importe bruto de 39.057 miles de euros. La ampliación de capital se ejecutó el 23 de abril de 2014 con la emisión de 810.582 acciones de Clase A y 13.396.448 acciones de Clase B, a su respectivo valor nominal, esto es, 1 euro las acciones de Clase A y 0,01 euro las acciones Clase B, por lo que el importe total de la ampliación ascendió a 944.546,48 euros, 810.582 euros correspondientes a la emisión de acciones de Clase A y 133.964,48 correspondientes a la emisión de acciones de Clase B.

La junta general extraordinaria de accionistas celebrada el 30 de septiembre de 2012 aprobó un derecho de conversión voluntaria de las acciones clase A en acciones clase B durante unas ventanas temporales preestablecidas hasta el 31 de diciembre de 2017. Tras el ejercicio de este derecho, se producirá una reducción de capital por reducción del valor nominal de las acciones convertidas por importe de 0,99 euros por acción, con abono a reservas restringidas. Como consecuencia de la ejecución del derecho de conversión voluntario establecido en el artículo 8 de los estatutos sociales, durante el año 2014 se han llevado a cabo 4 reducciones de capital, mediante las cuales se han convertido 1.012.661 acciones clase A en acciones clase B, lo que ha supuesto una reducción de capital de 1.003 miles de euros.

El 15 de enero de 2014, tras la finalización del duodécimo periodo de conversión, el capital social de Abengoa es de 91.717.021,86 euros representado por 839.769.720 acciones íntegramente suscritas y desembolsadas, pertenecientes a dos clases distintas: 84.160.934 acciones pertenecientes a la clase A y 755.608.786 acciones pertenecientes a la clase B.

Accionistas	% Participación
Inversión Corporativa IC, S.A. (*)	50,178
Finarpisa, S.A. (*)	6,192

(\*) Grupo Inversión Corporativa

El número de accionistas registrados según la última lista suministrada por la sociedad de Gestión de los Sistemas de Registro, Compensación y Liquidación de Valores, S.A. el día 1 de abril de 2014 es de 11,055 accionistas titulares de acciones pertenecientes a la Clase A y 14,956 accionistas titulares de acciones pertenecientes a la Clase B.

En lo relativo a los pactos parasociales, Inversión Corporativa IC y Finarpisa, en calidad de accionistas de Abengoa, suscribieron, con fecha 10 de octubre de 2011, un acuerdo que regula el ejercicio de sus respectivos

derechos de voto en las juntas generales de Abengoa en relación con la propuesta, nombramiento, ratificación, reelección o sustitución de un consejero en representación de First Reserve Corporation.

En virtud de este, Inversión Corporativa I.C., S.A. y Finarpisa, S.A. se comprometen solidariamente a:

- (i) a través de sus correspondientes consejeros dominicales en el Consejo de Administración de Abengoa, votar a favor de:
  - (a) el nombramiento como miembro de dicho Consejo del candidato propuesto para ser el consejero designado del inversor siguiendo el procedimiento de cooptación previsto en la Ley de Sociedades de Capital; y
  - (b) la propuesta de recomendar a los accionistas de Abengoa que en la próxima junta general de accionistas nombren, en su caso, al sustituto del consejero designado del inversor en el Consejo de Administración.
- (ii) votar en la correspondiente junta general de accionistas de Abengoa a favor del nombramiento del candidato propuesto por el Inversor para ser el Consejero designado del inversor como miembro del Consejo de Administración.
- (iii) mientras que el Inversor o cualquiera de sus entidades vinculadas mantenga en propiedad acciones Clase B de Abengoa o cualquier otro instrumento convertible en, o canjeable por, acciones Clase B de Abengoa emitidas de conformidad con lo previsto en el Acuerdo de Inversión o cualquier otro documento de la transacción, no propondrán, ni pedirán al Consejo de Administración que recomiende a los accionistas cualquier modificación en los Estatutos de la Sociedad que afecte de forma adversa la igualdad de derechos de las acciones Clase B y las acciones Clase A en relación con el reparto de dividendos u otras distribuciones análogas tal y como se prevé en los Estatutos.

Inversión Corporativa, I.C., S.A. y su filial Finarpisa, S.A., modificaron con fecha de 27 de agosto de 2012, el pacto parasocial con el accionista de Abengoa First Reserve Corporation (lo cual fue objeto de comunicación a esa comisión en virtud de hecho relevante de fecha 9 de noviembre de 2011).

La modificación consistió en incluir un compromiso de que mientras que FRC o cualquiera de sus entidades vinculadas mantenga en propiedad acciones clase B de Abengoa o cualquier otro instrumento convertible en, o canjeable por, acciones clase B de Abengoa emitidas de conformidad con lo previsto en el acuerdo de inversión o cualquier otro documento de la transacción, no se propondrá, ni pedirá al consejo de administración que recomiende a los accionistas cualquier modificación en los estatutos de la sociedad que afecte de forma adversa la igualdad de derechos de las acciones clase B y las acciones clase A en relación con el reparto de dividendos u otras distribuciones análogas tal y como se prevé en los estatutos. Si tal propuesta fuera presentada por otro accionista, o por el consejo de administración, votarán en contra.

Abengoa, S.A. suscribió en esa misma fecha, 27 de agosto de 2012, un acuerdo parasocial con su accionista de referencia, Inversión Corporativa, I.C., S.A en virtud del cual este último se compromete, directamente o indirectamente a través de su filial Finarpisa S.A., a:

- (i) Votar a favor de los acuerdos relativos a los puntos 2º, 3º, 4º, 5º, 6º y 7º del orden del día de la junta general de accionistas celebrada el día 30 de septiembre de 2012, siempre que comprobase previamente que los citados acuerdos eran aprobados por la mayoría de los accionistas de la clase a distintos de Inversión Corporativa;
- (ii) no ejercer sus derechos de voto sino hasta un máximo del 55,93% en los casos en que, a resultas del ejercicio del derecho de conversión de acciones clase a en clase b que se prevé incluir en los estatutos sociales, vea incrementado el porcentaje total de derechos de voto de los que sea titular sobre el total de derechos de voto de la sociedad;
- (iii) que el porcentaje que represente en todo momento el número de acciones con voto de las que sea titular (ya sean éstas acciones clase a o acciones clase b) sobre las acciones totales de la sociedad no será en ningún momento inferior a la cuarta parte del porcentaje que representan los derechos de voto que esas acciones atribuyan a Inversión Corporativa, en relación con los derechos de voto totales de la sociedad (es decir, a que sus derechos de voto no sean superiores en más de cuatro veces a sus derechos económicos); y que, en caso de serlo, enajenará acciones de clase a o las convertirá en clase b, en la cuantía necesaria para mantener esa proporción.

De acuerdo con lo establecido en el artículo 19 y siguientes de los Estatutos Sociales, no existe limitación al derecho de voto de los accionistas en función del número de acciones que titulen. El derecho de asistencia a las Juntas Generales está limitado a la titularidad de un número de 375 acciones, ya sean clase A o B.

Quórum de constitución: en primera convocatoria, el 25% del capital social. En segunda, cualquiera. Se trata de los mismos porcentajes que establece la Ley de Sociedades de Capital. En los supuestos de las materias del artículo 194 de la Ley de Sociedades de Capital (en adelante LSC), el quórum coincide igualmente con el establecido por la Ley.

Quórum de adopción de acuerdos: por mayoría simple de los votos presentes o representados en la Junta. En los supuestos de las materias del artículo 194 de la LSC, el quórum coincide con el establecido por la Ley.

Derechos de los accionistas: Derecho de información, de acuerdo con las disposiciones normativas aplicables; derecho al envío gratuito de la documentación objeto de la Junta; derecho de voto en proporción a su participación, sin límite máximo; derecho de asistencia, siempre que se posea un mínimo de 375 acciones; derechos económicos (al dividendo, en su caso, y al reparto del haber social); derecho de representación y delegación, de agrupación y de ejercicio de acciones legales que competen al accionista. La Junta General Extraordinaria de Accionistas aprobó una serie de modificaciones estatutarias cuya finalidad es garantizar que los denominados "derechos de defensa de la minoría" no se ven menoscabados por el hecho de existir dos clases diferentes de acciones con un valor nominal diferente debido a que el menor valor nominal de las

acciones clase B llevarían a que fuese más difícil alcanzar los porcentajes de capital social requeridos para el ejercicio de algunos derechos políticos. Por esta razón, la junta general aprobó la modificación de los estatutos sociales de Abengoa en la forma que se muestra a continuación para prever que todos estos derechos se ejercen tomando como base de ese porcentaje el número de acciones, y no el capital social. Estos derechos, como por ejemplo el derecho de solicitar la convocatoria de la junta general o el de solicitar el ejercicio de la acción social de responsabilidad, exigen tener un determinado porcentaje del capital social en sentido nominal (en los casos citados, del 5%).

Medidas para fomentar la participación de los accionistas: la puesta a disposición de la documentación objeto de la Junta para su envío gratuito a los accionistas, así como su inclusión en la web con ocasión de la convocatoria de la Junta. Posibilidad de delegación y de voto a distancia mediante la cumplimentación de las tarjetas de asistencia de forma acreditada. Cumpliendo con lo establecido en el artículo 539.2 de la Ley de Sociedades de Capital, Abengoa ha aprobado el Reglamento del Foro Electrónico de Accionistas a fin de facilitar la comunicación entre los accionistas con ocasión de la convocatoria y celebración de cada Junta General de accionistas. Con carácter previo a la celebración de cada Junta General, los accionistas:

- › Que representen al menos el cinco por ciento del capital social o el cinco por ciento de las acciones con voto, podrán enviar propuestas que pretendan presentarse como complemento del orden del día anunciado en la convocatoria de la Junta General, así como enviar solicitudes de adhesión a dichas propuestas.
- › Podrán enviar iniciativas para alcanzar el porcentaje suficiente para el ejercicio de un derecho de minoría.
- › Podrán enviar peticiones de representación voluntaria.

Los Estatutos no limitan el número máximo de votos de un mismo accionista ni contienen restricciones que dificulten la toma de control mediante adquisición de acciones.

Las propuestas de acuerdos para plantear a la Junta se publican con ocasión de la convocatoria de la misma y como complemento a la misma y se incluyen en la página web de la sociedad y de la CNMV.

En la Junta se votan separadamente los asuntos del orden del día que son sustancialmente independientes, de modo que los accionistas puedan ejercer de forma separada sus preferencias de voto, en particular cuando se trata del nombramiento o ratificación de consejeros y de la modificación de Estatutos.

La sociedad permite el fraccionamiento del voto emitido por intermediarios financieros que aparezcan legitimados como accionistas pero que actúen por cuenta de clientes distintos, de forma que puedan emitir sus votos conforme a las instrucciones individualizadas de cada uno de estos.

No existen acuerdos entre la sociedad y sus cargos de administración y dirección o empleados que dispongan indemnizaciones cuando éstos dimitan o sean despedidos de forma improcedente o si la relación laboral llega a su fin con motivo de una oferta pública de adquisición.

## Autocartera

La Junta General Ordinaria de Accionistas celebrada el 6 de abril de 2014 acordó autorizar al Consejo de Administración para la adquisición derivativa, por compraventa, de acciones de la propia Sociedad bien sea directamente o bien a través de Sociedades filiales o participadas hasta el límite máximo previsto en las disposiciones vigentes a un precio comprendido entre el céntimo de euro (0,01 euros) como mínimo y veinte euros (20 euros) como máximo, y con expresa facultad de sustitución en cualquiera de sus miembros, pudiendo hacer uso de esta facultad durante un período de dieciocho (18) meses desde esa misma fecha, y con sujeción a lo dispuesto en los artículos 144 y siguientes de la Ley de Sociedades de Capital.

A estos efectos se revocó expresamente la autorización conferida al Consejo de Administración a los mismos fines, en virtud del acuerdo adoptado por la Junta General Ordinaria de Accionistas celebrada el día 7 de abril de 2012. Con fecha 19 de noviembre de 2007, la compañía suscribió un contrato de liquidez, sobre las acciones clase A, con Santander Investment Bolsa, S.V. En sustitución de este contrato de liquidez, la compañía ha suscrito con fecha 10 de enero de 2013 un contrato de liquidez, sobre las acciones clase A, al amparo de las condiciones establecidas en la Circular 3/2007 de 19 de diciembre de la CNMV. El día 8 de noviembre de 2012, la compañía suscribió un contrato de liquidez con Santander Investment Bolsa, S.V., sobre acciones clase B, al amparo de las condiciones establecidas en la Circular 3/2007 de 19 de diciembre de la CNMV.

Todas las operaciones de adquisición y enajenación de acciones en autocartera de la sociedad se han realizado al amparo de los mencionados contratos de liquidez.

## Datos de las últimas Juntas Generales de Accionistas

La Junta General Ordinaria de Accionistas de Abengoa celebrada en segunda convocatoria el 6 de abril de 2014 se celebró con un total de 577 accionistas entre asistentes y representados, sumando 6.585.016.359 votos que representan el 72,185% del capital social de la compañía. Los acuerdos adoptados fueron los siguientes:

Primero.- Examen y aprobación, en su caso, de las Cuentas Anuales y del Informe de Gestión correspondientes al ejercicio 2013, de la Sociedad y de su Grupo Consolidado, así como de la gestión y la retribución del Consejo de Administración durante el citado ejercicio social.

Segundo.-Examen y aprobación, en su caso, de la Propuesta de Aplicación del Resultado del ejercicio 2013.

Tercero.- Aumento de capital social por el importe determinable según los términos del acuerdo mediante la emisión de nuevas acciones ordinarias clase A y/o B de un euro y un céntimo de euro de valor nominal cada una respectivamente, sin prima de emisión, de la misma clase y serie que las actualmente en circulación, con cargo a reservas voluntarias procedentes de beneficios no distribuidos. Previsión expresa de posibilidad de asignación incompleta. Delegación de facultades al Consejo de Administración para fijar las condiciones del aumento en todo lo no previsto por esta Junta General, realizar los actos necesarios para su ejecución, adaptar la redacción del artículo 6 de los Estatutos Sociales a la nueva cifra del capital social y otorgar cuantos documentos públicos y privados sean necesarios para la ejecución del aumento. Solicitud ante los organismos competentes, nacionales y extranjeros, para la admisión a negociación de las nuevas acciones en las Bolsas de Valores de Madrid y

Barcelona, a través del Sistema de Interconexión Bursátil (Mercado Continuo), y en las Bolsas de Valores extranjeras en las que coticen las acciones de Abengoa, a través de ADSs, en el NASDAQ Global Select Market, en la forma exigible en cada una de ellas.

Cuarto.- Ratificación, nombramiento y reelección, en su caso, de Administradores.

Quinto.- Informe especial de Política de Retribución a Administradores para su sometimiento a la Junta General de Accionistas con carácter consultivo.

Sexto.- Delegación en el Consejo de Administración de la facultad de aumentar el capital social mediante la emisión de nuevas acciones de cualesquiera de las clases de acciones A y/o B y/o C, conforme a lo establecido en el artículo 297.1b), dentro de los límites de la Ley, con facultad expresa de delegar la exclusión del derecho de suscripción preferente de conformidad con lo previsto en el artículo 506 de la Ley de Sociedades de Capital, revocando y dejando sin efecto la cantidad pendiente resultante de las delegaciones anteriores concedidas por la Junta General. Delegación de facultades al Consejo de Administración y cada uno de sus miembros para fijar las condiciones del aumento de capital, realizar los actos necesarios para su ejecución, adaptar la redacción de los artículos correspondientes de los Estatutos Sociales a la nueva cifra del capital social y otorgar cuantos documentos públicos y privados sean necesarios para la ejecución del aumento. Solicitud ante los organismos competentes, nacionales y extranjeros, para la admisión a negociación de las nuevas acciones en cualesquiera mercado de valores.

Séptimo.- Delegación al Consejo de Administración para la emisión de obligaciones u otros valores similares de renta fija o variable, simples o garantizados, convertibles y no convertibles en acciones, con delegación expresa de la facultad de exclusión del derecho de preferencia de conformidad con lo previsto en el artículo 511 de la Ley de Sociedades de Capital, directamente o a través de Sociedades del Grupo, de conformidad con la normativa vigente, y dejando sin efecto la cantidad pendiente resultante de las delegaciones anteriores concedidas por la Junta General.

Octavo.- Delegación al Consejo de Administración para la adquisición derivativa de acciones propias, de cualquier clase, directamente o a través de sociedades del grupo, de conformidad con la normativa vigente, y dejando sin efecto las anteriores autorizaciones conferidas, a los mismos fines, por la Junta General

Noveno.- Delegación en el Consejo de Administración para la interpretación, subsanación, ejecución, formalización e inscripción de los acuerdos adoptados.

Décimo.- Aprobación del acta en cualquiera de las modalidades previstas en la Ley.

En cuanto a las votaciones de los mencionados acuerdos:

> En el acuerdo Primero., se emitieron un total 6.585.017.159 votos válidos, correspondientes a 61.383.893 de acciones clase A y 446.627.859 de acciones clase B, que representan el 72,185% del capital social, con un total de votos a favor de 5.826.409.234, en contra de 1.295.853 y con la abstención de 757.312.072.

> En el acuerdo Segundo., se emitieron un total 6.585.017.159 votos válidos, correspondientes a 61.383.893 de acciones clase A y 446.627.859 de acciones clase B, que representan el 72,185% del capital social, con un total de votos a favor de 5.827.154.129, en contra de 547.908 y con la abstención de 757.315.122.

> En el acuerdo Tercero., se emitieron un total 6.585.017.159 votos válidos, correspondientes a 61.383.893 de acciones clase A y 446.627.859 de acciones clase B, que representan el 72,185% del capital social, con un total de votos a favor de 5.827.251.284, en contra de 450.903 y con la abstención de 757.314.972.

> En el acuerdo Cuarto A, se emitieron un total 6.585.017.159 votos válidos, correspondientes a 61.383.893 de acciones clase A y 446.627.859 de acciones clase B, que representan el 72,185% del capital social, con un total de votos a favor de 5.754.165.079, en contra de 64.761.428 y con la abstención de 766.090.652.

> En el acuerdo Cuarto B, se emitieron un total 6.585.017.159 votos válidos, correspondientes a 61.383.893 de acciones clase A y 446.627.859 de acciones clase B, que representan el 72,185% del capital social, con un total de votos a favor de 5.754.165.079, en contra de 64.761.428 y con la abstención de 766.090.652.

> En el acuerdo Cuarto C, se emitieron un total 6.585.017.159 votos válidos, correspondientes a 61.383.893 de acciones clase A y 446.627.859 de acciones clase B, que representan el 72,185% del capital social, con un total de votos a favor de 5.754.165.079, en contra de 64.761.428 y con la abstención de 766.090.652.

> En el acuerdo Quinto., se emitieron un total 6.585.017.159 votos válidos, correspondientes a 61.383.893 de acciones clase A y 446.627.859 de acciones clase B, que representan el 72,185% del capital social, con un total de votos a favor de 5.288.312.907, en contra de 539.386.830 y con la abstención de 757.317.422.

> En el acuerdo Sexto, se emitieron un total 6.585.017.159 votos válidos, correspondientes a 61.383.893 de acciones clase A y 446.627.859 de acciones clase B, que representan el 72,185% del capital social, con un total de votos a favor de 5.261.171.057, en contra de 562.293.261 y con la abstención de 761.552.841.

> En el acuerdo Séptimo., se emitieron un total 6.585.017.159 votos válidos, correspondientes a 61.383.893 de acciones clase A y 446.627.859 de acciones clase B, que representan el 72,185% del capital social, con un total de votos a favor de 5.279.508.858, en contra de 543.955.410 y con la abstención de 761.552.891.

> En el acuerdo Octavo, se emitieron un total 6.585.017.159 votos válidos, correspondientes a 61.383.893 de acciones clase A y 446.627.859 de acciones clase B, que representan el 72,185% del capital social, con un total de votos a favor de 5.826.332.427, en contra de 1.367.310 y con la abstención de 757.317.422.

> En el acuerdo Noveno, se emitieron un total 6.585.017.159 votos válidos, correspondientes a 61.383.893 de acciones clase A y 446.627.859 de acciones clase B, que representan el 72,185% del capital social, con un total de votos a favor de 5.827.160.854, en contra de 541.883 y con la abstención de 757.314.422.

> En el acuerdo Décimo, se emitieron un total 6.585.017.159 votos válidos, correspondientes a 61.383.893 de acciones clase A y 446.627.859 de acciones clase B, que representan el 72,185% del capital social, con un total de votos a favor de 5.827.162.904, en contra de 536.833 y con la abstención de 757.317.422.

No existen Consejeros que sean miembros de otras entidades cotizadas.

De acuerdo con el registro de participaciones significativas que la Compañía mantiene conforme a lo establecido en el Reglamento Interno de Conducta en materia de Mercado de Valores, los porcentajes de participación de los Administradores en el capital de la Sociedad a 31.12.14 son los siguientes:

	Número acciones clase A directas	Número acciones clase A indirectas	Número acciones clase B directas	Número acciones clase B indirectas	% sobre el total de derechos de voto
Felipe Benjumea Llorente	-	-	414.170	4.300.905	0,0513
Aplidig, S.L.	-	-	4.737.756	-	0,0516
Manuel Sánchez Ortega	-	-	913.167	-	0,0099
José Joaquín Abaurre Llorente	-	-	9.870	-	0,0001
José Luis Aya Abaurre	1.210	-	344.301	-	0,0050
M <sup>a</sup> Teresa Benjumea Llorente	12.390	-	49.560	-	0,0140
Javier Benjumea Llorente	3.888	-	15.552	-	0,0044
José Borrell Fontelles	-	-	71.695	-	0,0008
Mercedes Gracia Díez	-	-	2.500	-	-
Ricardo Hausmann	-	-	-	-	-
Ricardo Martínez Rico	-	-	2.565	-	-
Claudi Santiago Ponsa	200	-	800	-	0,0002
Ignacio Solís Guardiola	17.000	-	68.000	-	0,0192
Fernando Solís Martínez-Campos	50.832	34.440	203.328	137.760	0,0966
Carlos Sundheim Losada	-	-	247.118	-	0,0026
Alicia Velarde Valiente	400	-	1.600	-	0,0005

## 8.2. Estructura de administración de la sociedad

### El Consejo de Administración

- › Composición: número e identidad

Tras la modificación del artículo 39 de los Estatutos Sociales por acuerdo de la Junta General Ordinaria de Accionistas de 15 de abril de 2007, el número máximo de miembros del Consejo de Administración quedó establecido en quince, frente a los nueve existentes hasta entonces. Asimismo, por acuerdo de la Junta General Ordinaria de Accionistas de 6 de abril de 2014, se modificó nuevamente el artículo 39 de los Estatutos Sociales quedando fijado el número máximo de miembros del Consejo de Administración en dieciséis. Con estas modificaciones se ha reforzado la estructura del órgano de administración con un número de Administradores que permite, por una parte, una composición más diversificada y, por otra, facilita la delegación y adopción de acuerdos con una asistencia mínima que garantiza una presencia múltiple y plural en el Consejo de Administración.

Número máximo consejeros	16
Número mínimo consejeros	3



De acuerdo con las recomendaciones establecidas en el Código Unificado de Buen Gobierno de las Sociedades Cotizadas, que han sido ya objeto de regulación por la Ley 31/2014, de 3 de diciembre, la composición del Consejo tiene en cuenta la estructura de capital; se consigue con ello que el Consejo represente, con carácter estable, el mayor porcentaje posible de capital y que se protejan los intereses generales de la Sociedad y sus accionistas. El Consejo está dotado, además, del grado de independencia acorde con las prácticas y necesidades profesionales de toda compañía. Su composición a 31 de diciembre de 2014 era la siguiente:

Abaurre Llorente	José Joaquín
Aya Abaurre	José Luis
Benjumea Llorente	Felipe
Benjumea Llorente	Javier
Benjumea Llorente	María Teresa
Borrell Fontelles	José
Gracia Díez	Mercedes
Hausmann	Ricardo
Martínez Rico	Ricardo
Sánchez Ortega	Manuel
Santiago Ponsa	Claudi
Solís Guardiola	Ignacio
Solís Martínez-Campos	Fernando
Sundheim Losada	Carlos
Terceiro Lomba (1)	José B. (en representación de Aplidig, S.L.)
Velarde Valiente	Alicia

(1) José B. Terceiro dimitió de todos sus cargos en el Consejo de Administración y en sus comisiones delegadas con fecha 16 de enero de 2015, siendo aceptada la dimisión por el Consejo de Administración en su reunión de fecha 19 de enero de 2015.

El número total de consejeros se considera adecuado para asegurar la debida representatividad y el eficaz funcionamiento del Consejo de Administración.

Sin perjuicio de que la independencia es una condición que debe ser común a cualquier administrador, sin distinción por razón de su origen o nombramiento, basando su condición en la solvencia, integridad y profesionalidad en su cometido, de acuerdo con las orientaciones incluidas en la Ley 26/2003, en la O. M. 3722/2003, en el Código Unificado de Buen Gobierno de las Sociedades Cotizadas y, más recientemente, en la Ley 31/2014, la clasificación de los actuales Administradores es como sigue:

Felipe Benjumea Llorente	- Ejecutivo Presidente
José B. Terceiro (en representación de Aplidig, S.L.) (1)	- Ejecutivo (Vicepresidente) - Vocal del comité de nombramientos y retribuciones
Manuel Sánchez Ortega	- Ejecutivo. Consejero Delegado
José Joaquín Abaurre Llorente	- Externo, dominical
José Luis Aya Abaurre	- Externo, dominical
Javier Benjumea Llorente	- Ejecutivo
M <sup>a</sup> Teresa Benjumea Llorente	- Externo, dominical - Independiente
José Borrell Fontelles	- Presidente y vocal de la Comisión de Nombramientos y Retribuciones - Vocal del Comité de Auditoría - Independiente
Mercedes Gracia Díez	- Presidente y vocal del Comité de Auditoría - Vocal de la Comisión de Nombramientos y Retribuciones
Claudio Santiago Ponsa	- Externo, dominical
Ignacio Solís Guardiola	- Externo, dominical
Fernando Solís Martínez-Campos	- Externo, dominical
Carlos Sundheim Losada	- Externo, dominical - Independiente
Ricardo Martínez Rico	- Vocal del Comité de Auditoría
Ricardo Hausmann	- Independiente - Independiente
Alicia Velarde Valiente	- Vocal del Comité de Nombramientos y Retribuciones - Vocal del Comité de Auditoría

(1) José B. Terceiro dimitió de todos sus cargos en el Consejo de Administración y en sus comisiones delegadas con fecha 16 de enero de 2015, siendo aceptada la dimisión por el Consejo de Administración en su reunión de fecha 19 de enero de 2015.

En consecuencia el Consejo está constituido por una mayoría de consejeros externos, no ejecutivos.

› Reglas de organización y funcionamiento

El Consejo de Administración está regido por el Reglamento del Consejo de Administración, por los Estatutos Sociales y por el Reglamento Interno de Conducta en Materia del Mercado de Valores. El Reglamento del Consejo fue aprobado inicialmente en su reunión de 18 de enero de 1998, con una clara vocación de anticipación a la actual normativa de buen gobierno y de regulación interna eficaz. Su última

modificación relevante se realizó el 20 de octubre de 2014 si bien está previsto que se modifique próximamente para ser adaptado a las exigencias de la Ley 31/2014.

› Estructura:

El Consejo de Administración está integrado en la actualidad por dieciséis miembros. El Reglamento del Consejo de Administración regula la composición, funciones y organización interna del órgano de administración; adicionalmente, existe un Reglamento Interno de Conducta en Materia del Mercado de Valores cuyo ámbito de aplicación son los miembros del Consejo de Administración, la alta dirección y todos aquellos empleados que por razón de su cargo o competencias pudieran verse afectados con su contenido. El Reglamento de Funcionamiento de las Juntas Generales de Accionistas regula los aspectos formales y de régimen interior de la celebración de las juntas de accionistas. Finalmente, el Consejo de Administración se encuentra asistido por el Comité de Auditoría y el Comité de Nombramientos y Retribuciones, que cuentan con sus respectivos Reglamentos de Régimen Interno, así como por la Comisión de Estrategia y Tecnología. Toda esta normativa, integrada en un texto refundido de la Normativa Interna de Gobierno Corporativo, se encuentra disponible en la página web de la Compañía, [www.abengoa.es/com](http://www.abengoa.es/com).

Desde su constitución, la Comisión de Nombramientos y Retribuciones ha venido realizando el análisis de la estructura de los órganos de administración de la Compañía y ha trabajado en su adaptación a las recomendaciones de gobierno corporativo, atendiendo sobre todo a la histórica y especial configuración de dichos órganos en Abengoa. De acuerdo con este análisis, la Comisión recomendó en febrero de 2007 la creación de la figura del consejero coordinador, así como la extinción del Consejo Asesor del Consejo de Administración. La primera medida, para incardinar los cometidos recogidos en las entonces últimas recomendaciones de gobierno corporativo elaborados en España en 2006; la segunda, por considerar que dicho órgano ya había cumplido la función para la que se creó originariamente, y que su coexistencia con los órganos sociales podía crear situaciones de conflicto de competencias. Ambas propuestas fueron aprobadas por el Consejo de Administración de febrero de 2007 y por la Junta General de Accionistas de 15 de abril del mismo año.

Por último, en octubre de 2007 la Comisión propuso al Consejo aceptar la renuncia de D. Javier Benjumea Llorente a su cargo de vicepresidente, con la consiguiente revocación de la delegación de sus facultades y el nombramiento de un nuevo representante, persona física, de Abengoa o de la Fundación Focus-Abengoa, en aquellas entidades o sociedades en las que tuviera cargo nominado.

La Comisión consideró entonces oportuno retomar el estudio sobre el número y la condición del vicepresidente del Consejo de Administración dentro de la estructura actual de los órganos de administración.

Como consecuencia de ello, la Comisión creyó necesario que el vicepresidente de Abengoa tuviese las facultades que la Ley de Sociedades Anónimas le confiere en cuanto a representación orgánica de la sociedad, de una parte, y como contrapeso a las funciones del presidente dentro del propio Consejo, de

otra. Sobre esta base, se consideró que el consejero coordinador — con las funciones que tiene asignadas por los acuerdos del Consejo de Administración (febrero 2007) y la Junta de Accionistas (abril 2007) — era la figura idónea, en atención a las recomendaciones de gobierno corporativo y a la propia estructura de la sociedad, así como a la composición y diversidad de sus Administradores. El consejero coordinador ya tiene atribuidas las funciones de coordinación de las preocupaciones y motivaciones del resto de los consejeros y, para ello, goza de la facultad de solicitar la convocatoria del Consejo y de incluir nuevos puntos en el orden del día. En su papel de cabeza visible de los intereses de los consejeros, está revestido, más de facto que de iure, de cierta representatividad dentro del Consejo, por lo que parecía conveniente ampliar y convalidar dicha representación haciéndola institucional y orgánica.

Por las razones apuntadas, la Comisión propuso a Aplidig, S.L. (representada por D. José B. Terceiro Lomba), actual consejero coordinador, como nuevo vicepresidente del Consejo de Administración. Adicionalmente, y dentro de las funciones de representación orgánica, se propuso al vicepresidente, con carácter solidario con el presidente del Consejo, como representante físico de Abengoa en cuanto presidente que es del Patronato de la Fundación Focus-Abengoa, así como en aquellas otras fundaciones e instituciones en las que la Compañía esté o deba estar representada.

A tenor de lo dicho, el Consejo de Administración acordó con fecha 10 de diciembre de 2007 la designación de Aplidig, S.L. (representada por D. José B. Terceiro Lomba), actual consejero coordinador, como vicepresidente ejecutivo del Consejo de Administración, con el consentimiento unánime de los consejeros independientes en lo relativo al mantenimiento de su condición de consejero coordinador a pesar del cambio de su condición a consejero ejecutivo. Adicionalmente, y dentro de las funciones de representación orgánica (conferidas mediante poder otorgado por el Consejo de Administración de 23 de julio de 2007), se propone al vicepresidente, con carácter solidario con el Presidente del Consejo, como representante físico de Abengoa en cuanto presidente que es del Patronato de la Fundación Focus-Abengoa, así como en aquellas otras fundaciones e instituciones en las que la Compañía esté o deba estar representada.

El presidente del Consejo de Administración en tanto que primer ejecutivo de la compañía tiene delegadas todas las facultades menos las por ley indelegables por el Consejo de Administración sin perjuicio de las facultades y competencias propias del Consejo. Por su parte el vicepresidente, también de carácter ejecutivo tiene a su vez conferidas mediante poder las mismas facultades anteriores.

A propuesta de la Comisión de Nombramientos y Retribuciones de 25 de octubre de 2010, y previa renuncia a su cargo como consejero D. Miguel Martín Fernández, debido a la intensificación de otras ocupaciones profesionales, éste acordó el nombramiento como consejero delegado de D. Manuel Sánchez Ortega por un plazo de cuatro años, nombramiento realizado por el procedimiento de cooptación y que fue ratificado por la Junta General el 10 de abril de 2011. D. Manuel Sánchez Ortega comparte las funciones ejecutivas de la compañía con D. Felipe Benjumea Llorente.

› Funciones:

Corresponde al Consejo de Administración la realización de cuantos actos resulten necesarios para la consecución del objeto social de la Compañía, siendo de su competencia determinar los objetivos económicos de la Sociedad, acordar las medidas oportunas para su logro a propuesta de la alta dirección, asegurar la viabilidad futura de la Compañía y su competitividad, así como la existencia de una dirección y liderazgo adecuados, quedando el desarrollo de la actividad empresarial bajo su supervisión.

› Nombramientos:

La Junta General o en su caso el Consejo de Administración, dentro de las facultades y límites legalmente establecidos, es el órgano competente para la designación de los miembros del Consejo de Administración, a propuesta, en su caso, de la Comisión de Nombramientos y Retribuciones. El nombramiento recaerá en aquellas personas que, además de cumplir los requisitos legalmente establecidos, gocen de reconocida solvencia y posean los conocimientos, el prestigio y la referencia profesional adecuados al ejercicio de sus funciones.

Los consejeros ejercerán su cargo durante un plazo máximo de cuatro años, sin perjuicio de su posible renovación o reelección.

› Cese:

Los consejeros cesarán en su cargo al término del plazo de su mandato y en los demás supuestos legalmente establecidos. Además, deberán poner su cargo a disposición del Consejo en casos de incompatibilidad, prohibición, sanción grave o incumplimiento de sus obligaciones como consejeros.

› Reuniones:

De acuerdo con el artículo 42 de los Estatutos Sociales, el Consejo de Administración se reunirá cuando lo requiera el interés de la Sociedad y, por lo menos, tres veces al año, la primera de ellas durante el primer trimestre. Durante el año 2014 lo hizo en un total de dieciocho ocasiones cuatro de las reuniones se realizaron por el procedimiento por escrito y sin sesión, más una reunión de trabajo del Consejo de Administración con la Alta Dirección.

› Deberes del consejero:

La función del consejero es participar en la dirección y control de la gestión social con el fin de maximizar su valor en beneficio de los accionistas. El consejero obrará con la diligencia de un ordenado empresario y representante leal, guiado por el interés social, con plena independencia, en la mejor defensa y protección de los intereses del conjunto de los accionistas.

En virtud de su cargo, los consejeros están obligados a:

- Informarse y preparar adecuadamente cada sesión de trabajo.
- Asistir y participar activamente en las reuniones y toma de decisiones.
- Realizar cualquier cometido específico que le encomiende el Consejo de Administración.
- Instar a las personas con capacidad de convocatoria para que convoquen una reunión extraordinaria del Consejo o incluyan en el Orden del Día de la primera reunión que haya de celebrarse los extremos que consideren convenientes.
- Evitar la concurrencia de conflictos de interés y, en su caso, comunicar su posible existencia al Consejo a través del secretario.
- No desempeñar cargos en empresas competidoras.
- No utilizar para fines privados información de la Compañía.
- No hacer uso indebido de los activos sociales.
- No utilizar en interés propio oportunidades de negocio de la Sociedad.
- Mantener el secreto de la información recibida en razón de su cargo.
- Abstenerse en las votaciones sobre propuestas que les afecten.
- Informar sobre la participación directa o indirecta en valores o derivados, en la Sociedad.
- Participar activamente y con dedicación en los temas tratados en el Consejo de Administración, así como en su seguimiento, recabando la información necesaria.
- No adherirse a los acuerdos que fueren contrarios a la ley, a los Estatutos Sociales o al interés social, solicitando en su caso los informes legales o técnicos oportunos.
- Notificar a la sociedad los cambios significativos en su situación profesional, los que afecten al carácter o condición en cuya virtud hubiera sido designado como consejero, o los que puedan entrañar un conflicto de interés.
- Informar a la sociedad de todas las reclamaciones judiciales, administrativas o de cualquier otra índole que por su importancia pudieran incidir gravemente en la reputación

› El presidente:

El Presidente, además de las funciones previstas legal y estatutariamente, tiene la condición de primer ejecutivo de la Compañía, por lo que le corresponde su dirección efectiva, de acuerdo siempre con las decisiones y criterios fijados por la Junta General de Accionistas y el Consejo de Administración. Asimismo, es él quien debe ejecutar los acuerdos del órgano de administración, en virtud de la delegación permanente de facultades que tiene el Consejo de Administración, a quien representa en toda su plenitud. El presidente cuenta, además, con voto dirimente en el seno del Consejo de Administración.

La función de primer ejecutivo recae en el Presidente. Las medidas adoptadas para evitar la acumulación de poderes son:

A tenor de lo dispuesto en el artículo 44 bis de los Estatutos Sociales, el Consejo de Administración procedió el 2 de diciembre de 2002 y el 24 de febrero de 2003 respectivamente a la constitución del Comité de Auditoría y del Comité de Nombramientos y Retribuciones.

Dichos Comités tienen atribuidos con el carácter de indelegables las facultades inherentes a los cometidos que tienen asignados por Ley y por los propios Estatutos Sociales y sus respectivos Reglamentos de régimen interno, constituyéndose como órganos de control y supervisión de las materias de su competencia.

Ambos están presididos por un consejero independiente, no ejecutivo, y están compuestos exclusivamente por consejeros independientes y no ejecutivos.

› El secretario:

Corresponde al secretario del Consejo de Administración el ejercicio de las funciones que tiene atribuidas legalmente. Actualmente no concurre en la misma persona la secretaría y la condición de letrado asesor, responsable de la válida convocatoria y adopción de acuerdos por el órgano de administración. En particular, asesora a los miembros del Consejo sobre la legalidad de las deliberaciones y acuerdos que se proponen y sobre la observancia de la Normativa Interna de Gobierno Corporativo, lo que le convierte en garante del principio de legalidad, formal y material, que rige las actuaciones del Consejo de Administración.

La Secretaría de Consejo, como órgano especializado garante de la legalidad formal y material de las actuaciones del Consejo, goza del pleno apoyo de este para desarrollar sus funciones con total independencia de criterio y estabilidad, asignándole asimismo la salvaguarda de la normativa interna de gobierno corporativo.

› Acuerdos:

Los acuerdos se adoptan por mayoría simple de los consejeros asistentes (presentes o representados) en cada sesión, salvo las excepciones previstas legalmente.

› Remuneración y otras prestaciones

› Retribución:

El cargo de Consejero es retribuido de conformidad con lo establecido en el art. 39 de los Estatutos Sociales. La remuneración de los Administradores podrá consistir en una cantidad fija acordada en la Junta General, no siendo preciso que sea igual para todos ellos. Igualmente podrán percibir una participación en los beneficios de la Sociedad, de entre el 5 y el 10 por ciento máximo del beneficio anual una vez deducido el dividendo correspondiente al ejercicio de que se trate, compensándose además los gastos de desplazamiento, realizados por actuaciones encargadas por el Consejo.

Las remuneraciones satisfechas durante el ejercicio 2014 al conjunto de los miembros del Consejo de Administración de Abengoa, S.A. como tales, han ascendido a 15.833 miles de euros en concepto de remuneraciones (15.421 miles de euros en 2013), tanto fijas como variables y dietas.

El detalle individualizado de las remuneraciones satisfechas durante el ejercicio 2014 al conjunto de miembros del Consejo de Administración es el siguiente (en miles de euros):

Nombre	Sueldo	Remuneración fija	Dietas	Retribución variable a corto plazo	Remuneración por pertenencia a Comisiones del Consejo	Retribución como consejero otras empresas del Grupo	Otros conceptos	Total 2014
Felipe Benjumea Llorente	1.086	-	93	3.304	-	-	1	4.484
Aplidig, S.L. (1)	-	202	93	2.804	-	-	-	3.099
Manuel Sánchez Ortega	1.086	-	93	3.304	-	-	1	4.484
Javier Benjumea Llorente	450	-	93	1.307	200	52	-	2.102
José Borrell Fontelles	-	-	160	-	140	-	-	300
Mercedes Gracia Díez	-	-	160	-	40	-	-	200
Ricardo Martínez Rico	-	-	110	-	20	-	-	130
Alicia Velarde Valiente	-	-	110	-	40	-	-	150
Ricardo Hausmann (2)	-	-	178	-	-	-	-	178
José Joaquín Abaurre Llorente	-	-	110	-	40	-	-	150
José Luis Aya Abaurre	-	-	110	-	40	-	-	150
María Teresa Benjumea Llorente	-	-	78	-	-	24	-	102
Claudi Santiago Ponsa	-	-	70	-	-	-	-	70
Ignacio Solís Guardiola	-	-	78	-	-	-	-	78
Fernando Solís Martínez-Campos	-	-	78	-	-	-	-	78
Carlos Sundheim Losada	-	-	78	-	-	-	-	78
<b>Total</b>	<b>2.622</b>	<b>202</b>	<b>1.692</b>	<b>10.719</b>	<b>520</b>	<b>76</b>	<b>2</b>	<b>15.833</b>

Nota (1): Representada por D. José B. Terceiro Lomba

Nota (2): Desde el 06.04.2014

Adicionalmente, durante el ejercicio 2014 la remuneración satisfecha a la Alta Dirección de la Sociedad (miembros de la Alta Dirección que no sean a su vez consejeros ejecutivos con indicación de la remuneración total a su favor durante el ejercicio), ha ascendido por todos los conceptos, tanto fijos como variables, a 11.351 miles de euros (14.656 miles de euros en 2013).

Para mayor información sobre el Informe de Gobierno Corporativo, en el anexo de este Informe de Gestión se adjunta la versión completa que ha sido sometido a verificación independiente por parte de nuestros auditores emitiendo una opinión de aseguramiento razonable conforme a la norma ISAE 3000 "Assurance Engagements other than Audits or Reviews of Historical Financial Information" emitida por el International Auditing and Assurance Standard Board (IAASB) de la International Federation of Accountants (IFAC).

## 9.- Comisión de nombramiento y retribuciones

La Comisión de Nombramientos y Retribuciones fue constituida por el Consejo de Administración de Abengoa, S.A. (en adelante, la "Compañía") con fecha 24 de febrero de 2003, al amparo del artículo 28 del Reglamento del Consejo de Administración, a fin de incorporar las recomendaciones relativas a la Comisión de Nombramientos y Retribuciones en la Ley 44/2002, de 22 de noviembre, de Medidas de Reforma del Sistema Financiero. En dicho Consejo de Administración se aprobó igualmente su Reglamento de Régimen Interior.

En la actualidad, la Comisión de Nombramientos y Retribuciones se rige por las previsiones del texto refundido de la Ley de Sociedades de Capital, aprobado por el Real Decreto Legislativo 1/2010, de 2 de julio (en adelante, la "Ley de Sociedades de Capital"), que se encuentran reflejadas en los Estatutos Sociales, el Reglamento del Consejo de Administración y el Reglamento de Régimen Interior de la Comisión de Nombramientos y Retribuciones de Abengoa.

### Composición

La composición actual de la Comisión es la siguiente:

- José Borrell Fontelles	Presidente. Consejero independiente no ejecutivo
- Mercedes Gracia Díez	Vocal. Consejera independiente no ejecutiva
- Alicia Velarde Valiente	Vocal. Consejera independiente no ejecutiva
- Antonio Fornieles Melero	Vocal. Consejero independiente no ejecutiva
- Juan Carlos Jiménez Lora	Secretario no consejero

El señor Borrell Fontelles fue designado como miembro de la Comisión por el Consejo de Administración de Abengoa, S.A. celebrado el día 23 de febrero de 2012, y elegido como su Presidente en la reunión de la Comisión de Nombramientos y Retribuciones celebrada el día 23 de julio de 2012; por su parte, el Secretario fue designado en la Comisión de Nombramientos y Retribuciones celebrada el día 23 de junio de 2014.

Por su parte, el señor Fornieles Melero fue designado como Consejero de Abengoa por acuerdo de su Consejo de Administración, por el sistema de cooptación, para la cobertura de la vacante resultante de la dimisión de Aplidig, S.L., con fecha 19 de enero de 2015, con la calificación de Consejero independiente, siendo designado, asimismo, con esa misma fecha, como Vicepresidente segundo, Consejero coordinador y vocal de la Comisión de Auditoría y de esta Comisión de Nombramientos y Retribuciones.

En consecuencia, la Comisión de Nombramientos y Retribuciones está integrada por cuatro consejeros independientes y el presidente de la Comisión ha sido designado de entre los Consejeros independientes, con lo que se cumplen los requisitos establecidos en la Ley de Sociedades de Capital. Asimismo, de acuerdo con lo previsto en el artículo 2 de su Reglamento Interno, el cargo de Presidente de la Comisión recae obligatoriamente en un consejero independiente.



## Funciones y competencias

Son funciones y competencias de la Comisión de Nombramientos y Retribuciones:

1. Evaluar las competencias, conocimientos y experiencia necesarios para el desempeño del cargo de miembro del Consejo de Administración de Abengoa. A estos efectos, define las funciones y aptitudes necesarias en los candidatos que deban cubrir cada vacante y evalúa el tiempo y dedicación precisos para que puedan desempeñar eficazmente su cometido.
2. Establecer un objetivo de representación para el sexo menos representado en el Consejo de Administración y elaborar orientaciones sobre cómo alcanzar dicho objetivo.
3. Elevar al Consejo de Administración las propuestas de nombramiento de consejeros independientes para su designación por cooptación o para su sometimiento a la decisión de la Junta General de Accionistas, así como las propuestas para su reelección o separación por la Junta General de Accionistas.
4. Informar las propuestas de nombramiento de los restantes consejeros para su designación por cooptación o para su sometimiento a la decisión de la Junta General de Accionistas, así como las propuestas para su reelección o separación por la Junta General de Accionistas.
5. Verificar anualmente el mantenimiento de las condiciones que concurrieron para la designación de un consejero y del carácter o tipología a él asignada, información que se incluirá en el informe anual.
6. Informar las propuestas de nombramiento y separación de altos directivos y las condiciones básicas de sus contratos.
7. Examinar y organizar la sucesión del Presidente del Consejo de Administración y del primer ejecutivo de la Compañía y, en su caso, formular propuestas al Consejo de Administración para que dicha sucesión se produzca de forma ordenada y planificada.
8. Proponer al Consejo de Administración la política de remuneraciones de los consejeros y de los directores generales o de quienes desarrollen las funciones de alta dirección bajo dependencia directa del Consejo, de comisiones ejecutivas o de consejeros delegados, así como la retribución individual y las demás condiciones contractuales de los consejeros ejecutivos, velando por su observancia.
9. Organizar y supervisar la evaluación anual del desempeño del Consejo de Administración y el de sus comisiones y proponer, sobre la base de su resultado, un plan de acción que corrija las deficiencias detectadas.
10. Elaborar un informe anual sobre las actividades de la Comisión de Nombramientos y Retribuciones, que deberá ser incluido en el informe de gestión.

## Sesiones y convocatoria

Para cumplir las funciones anteriores, la Comisión de Nombramientos y Retribuciones se reunirá en las ocasiones necesarias y, al menos, una vez al semestre. Se reunirá también siempre que el Presidente la convoque. Por último, la reunión será válida cuando, hallándose presentes todos sus miembros, estos acuerden celebrar una sesión.

Durante el ejercicio 2014, la Comisión ha celebrado seis reuniones; entre los asuntos tratados, destacan por su relevancia las propuestas de nombramiento y renovación de miembros del Consejo de Administración, así como la verificación del mantenimiento de las condiciones que concurrieron en la designación de los consejeros y del carácter o tipología de los mismos.

## Quórum

La Comisión se considerará válidamente constituida cuando se hallen presentes la mayoría de sus miembros. Solo podrá delegarse la asistencia en un consejero no ejecutivo.

Los acuerdos adoptados tendrán validez cuando voten a favor la mayoría de los miembros, presentes o representados, de la Comisión. En caso de empate, el voto del Presidente de la Comisión tendrá carácter decisorio.

A las reuniones de la Comisión asiste, como secretario, el director de retribuciones de la Compañía.

## Análisis, informes y propuestas realizados por la Comisión

Durante el ejercicio 2014:

- › Seguimiento y evolución de retribuciones de los miembros del Consejo de Administración y de la alta dirección de la Compañía.
- › Propuesta de retribución a los miembros del Consejo de Administración y de la alta dirección de la Compañía.
- › Preparación de la información correspondiente que ha de incluirse en las cuentas anuales.
- › Propuesta al Consejo de Administración de reelección como consejera, por vencimiento del mandato anterior, de D.ª Mercedes Gracia Díez.
- › Propuesta al Consejo de Administración para el nombramiento de D. Daniel Alaminos Echarri como Secretario General y secretario del Consejo de Administración.
- › Informe sobre la verificación del mantenimiento de las condiciones que concurrieron en la designación de consejeros y de su carácter o tipología.

- › Informes sobre estudios de mercado realizados por expertos independientes y comparativas sobre retribuciones.

Durante el período comprendido entre la finalización del ejercicio 2014 y la convocatoria de la Junta General Ordinaria de Accionistas correspondiente al ejercicio 2015:

- › Propuesta al Consejo de Administración, para su designación por cooptación, de D. Antonio Fornieles Melero, con la calificación de Consejero independiente, para la cobertura de la vacante motivada por la dimisión presentada por el hasta entonces Consejero de la Compañía Aplidig, S.L.
- › Informe al Consejo de Administración sobre la designación de D. Antonio Fornieles Melero como Vicepresidente segundo, Consejero coordinador y vocal de las Comisiones de Auditoría y de Nombramientos y Retribuciones del Consejo de Administración de la Compañía.
- › Informe al Consejo de Administración sobre la designación de D. Manuel Sánchez Ortega, Consejero Delegado de la Compañía, como Vicepresidente primero del Consejo de Administración de la Compañía.
- › Informe al Consejo de Administración sobre la designación de D. Ignacio García Alvear como nuevo Director de Relaciones con Inversores de la Compañía, en sustitución de D.ª Bárbara Sofía Zubiría Furest.
- › Propuesta al Consejo de Administración, para su aprobación, de la retribución individual y las demás condiciones contractuales de los consejeros ejecutivos.
- › Propuesta al Consejo de Administración, para su aprobación, del informe anual sobre remuneraciones de los consejeros (IAR), incluida la política de remuneraciones de los consejeros y de la alta dirección de la Compañía.
- › Elevación al Consejo de Administración, para su aprobación, de los resultados de la evaluación anual del desempeño del Consejo de Administración y de sus comisiones.

## 10.- Otra información relevante

### 10.1. Información bursátil

Según datos facilitados por Bolsas y Mercados Españoles, en 2014 se negociaron un total de 205.303.399 acciones A y 3.615.121.098 acciones B de la compañía, lo que representa una contratación media de 805.111 títulos diarios en la acción A y 14.176.945 títulos diarios en la acción B. Con un volumen medio de efectivo negociado de 2,9 millones de euros diarios para la acción A y 43,4 millones de euros diarios para la acción B.

Evolución bursátil	Acción A		Acción B	
	Total	Diario	Total	Diario
Número de valores (miles)	205.303	805	3.615.121	14.177
Efectivo negociado (M€)	747	3	11.076	43

Cotizaciones	Fecha		Fecha	
Última	2,12	31-dic	1,83	31-dic
Máxima	5,14	23-jun	4,73	4-sep
Media	3,65		3,06	
Mínima	1,52	14-nov	0,90	14-nov

La última cotización de las acciones de Abengoa en 2014 ha sido de 2,123 euros en la acción A, un 7% inferior respecto al cierre del ejercicio 2013 y de 1,832 euros en la acción B, un 11% inferior respecto al cierre del ejercicio 2013.

Desde su salida a Bolsa, el 29 de noviembre de 1996, los títulos de Abengoa se han revalorizado un 366%, lo que significa multiplicar por 4,7 veces su precio inicial. Durante este mismo periodo de tiempo, el selectivo IBEX-35 se ha revalorizado un 120%.

**Evolución de la Capitalización de Abengoa en Bolsa**  
(comparado con Ibex-35)



## 10.2 Política de dividendos

La política de dividendos de Abengoa con respecto a las acciones ordinarias (Clase A) y las acciones Clase B y Clase C (valores previstos en estatutos sociales pero no emitidos en la actualidad) está sujeta los requisitos de inversión y desembolso de capital, posibles adquisiciones futuras, resultados futuros esperados de operaciones, flujos de caja, plazos del endeudamiento y otros factores. En virtud de los términos de los instrumentos de deuda, la Sociedad está sujeta a ciertas restricciones relativas a la distribución de dividendos.

La cláusula de protección de dividendos existente en los bonos convertibles permite, para los dividendos que se vayan a declarar en los ejercicios siguientes hasta el ejercicio 2017, incrementar el dividendo por acción por cada año en 0,002 euros por acción con respecto al dividendo del ejercicio anterior, sin afectar al precio de conversión de los citados bonos.

Los bonos no convertibles restringen el pago de dividendos en exceso de la suma de (i) 50% del resultado neto consolidado del ejercicio más (ii) el importe de los desembolsos pasivos recibidos por aumentos de capital mediante acciones ordinarias. Se permiten las excepciones usuales (como la compra de autocartera, recompra

de acciones a directivos conforme a planes de incentivos, realizar el pago de dividendos con los fondos procedentes de una venta, etc.) así como una distribución máxima de 20 millones de euros anuales para distribuciones fuera de los puntos (i) y (ii).

La distribución de dividendos realizada en los años 2014, 2013 y 2012 representan un pay-out ratio de 38,5%, 70,0% y 10,1% respectivamente sobre el resultado del ejercicio anterior, que representó un pago de 39, 39 y 38 millones de euros respectivamente.

La propuesta de distribución del resultado de 2013 aprobada por la Junta General de Accionistas del 6 de abril de 2014 fue de 0,111 euros por acción, lo que supondría un dividendo total de 91.637 miles de euros (38.741 miles de euros en 2013). En la Junta General Ordinaria de Accionistas celebrada el 6 de abril de 2014, se aprobó la ejecución del aumento de capital liberado con el objeto de implementar el pago del dividendo del ejercicio a través de un "scrip dividend".

Con fecha 23 de Abril de 2014 finalizó el periodo de negociación de los derechos de asignación gratuita correspondientes a dicho aumento de capital de los que los titulares de 351.867.124 derechos de asignación gratuita (52.193.313 correspondientes a acciones de la clase A y 299.673.811 correspondientes a acciones de la clase B) aceptaron el derecho a acogerse al compromiso irrevocable de compra asumido por Abengoa. De esta forma, con fecha 22 de Abril de 2014 Abengoa adquirió los indicados derechos por un importe bruto de 39.057 miles de euros, euros, que representa un pay-out ratio del 38,5% sobre el resultado del ejercicio 2013.

El 9 de abril de 2013 se realizó el pago de dividendo correspondiente al resultado del año 2012, correspondiente a 0.072 euros por acción realizado al número de acciones (Clase A y B) emitidas entonces (538.062.690) por un total de 38.740.513 euros y que representa un pay-out ratio del 70,0% sobre el resultado del ejercicio 2012. Adicionalmente se repartió un importe en efectivo equivalente a los dividendos sobre los warrants sobre acciones B emitidos (20.100.620), correspondiente a 1.447.244 euros.

El 11 de abril de 2012 se realizó el primer pago de dividendo correspondiente al resultado del año 2011, correspondiente a 0,15 euros por acción y el segundo pago complementario de 0,20 euros por acción se realizó el día 4 de julio de 2012, pago que fue realizado al número de acciones (Clase A y B) emitidas entonces (107.612.538) por un total de 37.664.388 euros y que representa un pay-out ratio del 10,1% sobre el resultado del ejercicio 2011. Adicionalmente se repartió un importe en efectivo equivalente a los dividendos sobre los warrants sobre acciones B emitidos (4.020.124), correspondiente a 1.407.043 euros.

El 10 de abril de 2011, la Junta General Ordinaria de accionistas acordó una ampliación de capital por aumento del valor nominal de las acciones Clase A con cargo a reservas, de forma que las acciones Clase A, únicas en circulación a la fecha de adopción de dicho acuerdo, pasaron de 0,25 euros de valor nominal a 1 euro de valor nominal por acción.

Las acciones Clase B conllevan los mismos derechos económicos que las acciones ordinarias Clase A. La emisión de acciones Clase B no conlleva ninguna restricción adicional al pago de dividendos.

Por su parte, según los estatutos sociales, cada acción clase C dará derecho a su titular a recibir un dividendo preferente mínimo anual con cargo a los beneficios ordinarios distribuibles del ejercicio de que se trate a cuya finalización la acción clase C exista, igual a un céntimo de euro (0,01 euros) por cada acción de la clase C adicional al dividendo ordinario.

A la fecha de presentación de las Cuentas Anuales no se han emitido acciones de clase C aunque la posibilidad de su emisión esté prevista en estatutos.

Los accionistas de Abengoa no han recibido ninguna remuneración distinta de las aquí contempladas.

### 10.3 Gestión de la calidad crediticia (rating)

Las calificaciones de crédito afectan al coste y otros términos a través de los que podemos obtener financiación (o refinanciación). Las agencias de calificación nos evalúan periódicamente y sus calificaciones de nuestra tasa de incumplimiento y de la deuda de los mercados de capitales existentes se basan en una serie de factores. El 19 de marzo de 2013, los servicios de calificación de Standard & Poor's ("S&P") ratificaron nuestra calificación de familia corporativa y la probabilidad de tasa de incumplimiento de "B" pero con perspectiva positiva y el 03 de diciembre de 2014 ratificaron dicha calificación, igual que el rating de nuestras notas de alto rendimiento. Por su parte, el 21 de octubre 2014, Fitch Ratings, Inc. ("Fitch") ratificaron nuestra calificación y la probabilidad de tasa de incumplimiento de "B+" pero con perspectiva negativa para nuestra familia corporativa y para las notas de alto rendimiento. Por último, Moody's Investors Service, Inc. ("Moody's") ha mantenido estable el rating durante el año 2014 una la calificación crediticia de "B2" con perspectiva estable, confirmándola por última vez el 24 de Noviembre de 2014.

### 10.4 Período medio de pago a proveedores

La entrada en vigor de la Ley 31/2014, de 3 de diciembre que modifica la Ley 15/2010, de 5 de julio, que a su vez modificó la Ley 3/2004, de 29 de diciembre, por la cual se establecen medidas de lucha contra la morosidad en las operaciones comerciales, establece la obligación para las sociedades mercantiles de publicar en la memoria de sus cuentas anuales, en el informe de gestión y en su página web de forma expresa su periodo medio de pago a proveedores.

En relación con esta obligación de información, los pagos a proveedores de sociedades radicadas en España durante el ejercicio 2014 se han excedido en 43 días del plazo legal establecido. Durante el próximo ejercicio, los Administradores de la Sociedad tomarán las medidas oportunas para reducir el periodo medio de pago a proveedores a los niveles permitidos por la Ley mencionada anteriormente.

## 10.5 Otra información

Para hacer una correcta medición y valoración del negocio y de los Resultados conseguidos por Abengoa, es necesario partir de las cifras consolidadas en las que queda reflejada la evolución del negocio.

Además de la información contable, que se facilita en las Cuentas Anuales y en este Informe de Gestión, Abengoa publica un "Informe Anual" descriptivo de las realizaciones más importantes del ejercicio 2014. Este Informe está disponible en español e inglés. El citado Informe Anual, que se edita con anterioridad a la celebración de la Junta General de Accionistas en la que corresponde aprobar las Cuentas Anuales del ejercicio 2014, incluye tanto los estados financieros consolidados de Abengoa, como la descripción de los objetivos de la estrategia de negocio y realizaciones más relevantes de las tres actividades de negocio en que se estructura Abengoa a 31 de diciembre de 2014.

El citado Informe Anual está disponible, a través de Internet en la dirección [www.abengoa.com](http://www.abengoa.com).

La obligación de proporcionar al mercado una información útil, veraz, completa, simétrica y en tiempo real no sería suficiente si no se adecuan los medios oportunos para transmitir dicha información, garantizando que la misma es difundida de forma efectiva y útil. Como consecuencia, el Informe Aldama, la Ley de Reforma del Sistema Financiero y la Ley de Transparencia recomiendan e imponen como fruto de las nuevas tecnologías la utilización de la página web de las sociedades cotizadas como herramienta de información (incluyendo en la misma datos históricos, cualitativos y cuantitativos de la compañía) y de difusión (información puntual o individualizada en tiempo real que pueda ser accesible para los inversores).

Abengoa ofrece una página web, recientemente renovada, con un contenido amplio y completo de información y documentación puesta a disposición del público en general y especialmente de los accionistas. Dicha página web ofrece la información periódica (trimestral, semestral) o hechos relevantes que, preceptivamente, Abengoa tiene que comunicar a la CNMV en cumplimiento de la normativa del Mercado de Valores. A través de dicha página web, es posible solicitar el envío de un ejemplar del Informe Anual.

## 11.- Circunstancias importantes ocurridas tras el cierre del ejercicio

Con posterioridad al cierre del ejercicio no han ocurrido otros acontecimientos susceptibles de influir significativamente en la información que reflejan las Cuentas Anuales Consolidadas formuladas por los Administradores con esta misma fecha, o que deban destacarse por tener trascendencia significativa.





# 03.1 Informe anual de gobierno corporativo





## A. Estructura de la propiedad

A.1 Complete el siguiente cuadro sobre el capital social de la sociedad:

Fecha de última modificación	Capital social (€)	Número de acciones	Número de derechos de voto
4-11-2014	91.798.900,80	839.769.720	9.179.890.080

Indique si existen distintas clases de acciones con diferentes derechos asociados:

Sí

Clase	Número de acciones	Nominal unitario	Número unitario de derechos de voto	Derechos diferentes
A	84.243.640	1	100	Sin derechos diferentes
B	755.526.080	0,01	1	Ver el apartado " Otra Información de interés " al final del informe

A.2 Detalle los titulares directos e indirectos de participaciones significativas, de su sociedad a la fecha de cierre del ejercicio, excluidos los consejeros

Nombre o Denominación social del accionista	Número de derechos de voto directos	Titular directo de la participación	Número de derechos de voto	% sobre el total de derechos de voto
Inversión Corporativa, I.C, S.A.	4.606.269.505	Finarpisa, S.A	568.379.032	50,178%
Finarpisa, S.A.	568.379.032			6,192%

Indique los movimientos en la estructura accionarial más significativos acaecidos durante el ejercicio:

No aplica

A.3 Complete los siguientes cuadros sobre los miembros del consejo de administración de la sociedad, que posean derechos de voto de las acciones de la sociedad:

Nombre o Denominación social del consejero	Número de derechos de voto directos	Derechos de voto indirectos		% sobre el total voto
		Titular directo de la participación	Número de derechos de voto	
Felipe Benjumea Llorente	414.170,00	Ardachon, S.L.	4.300.905,00	0,0513
Aplidig S.L.	4.737.756,00		-	0,0516
Manuel Sánchez Ortega	913.167,00		-	0,0099
Jose Joaquín Abaurre Llorente	9.870		-	0,0001
José Luis Aya Abaurre	465.301		-	0,005
Mª Teresa Benjumea Llorente	1.288.560,00		-	0,0140
Javier Benjumea Llorente	404.352,00		-	0,0044
José Borrell Fontelles	71.695,00		-	0,00078
Mercedes García Díez	2.500.00		-	0,0000
Ricardo Hausmann	0		-	0,0000

Nombre o Denominación social del consejero	Número de derechos de voto directos	Derechos de voto indirectos		% sobre el total voto
		Titular directo de la participación	Número de derechos de voto	
Ricardo Martínez Rico	2.565,00	-	-	0,0000
Claudi Santiago Ponsa	20.800,00	-	-	0,00022
Ignacio Solís Guardiola	1.768.000,00	-	-	0,0192
Fernando Solís Martínez-Campos	5.286.528,00	Dehesa del Mesto, S.A.	3,581,760.00	0,0966
Carlos Sundheim Losada	247.118,00	-	-	0,0026
Alicia Velarde Valiente	41.600,00	-	-	0,00045

**% total de derechos de voto en poder del consejo de administración 0,2561**

No obstante los datos facilitados en el cuadro anterior, se hace constar que, como hecho posterior al cierre del ejercicio, Aplidig, S.L. (Prof. D. José B. Terceiro) dimitió de todos sus cargos en el Consejo de Administración y en sus comisiones delegadas con fecha 19 de enero de 2015.

Igualmente se hace constar que en esa misma sesión del Consejo de Administración y en cobertura de la vacante originada por la dimisión antes reseñada del consejero Aplidig, S.L. (Prof. D. José B. Terceiro), a propuesta de la Comisión de Retribuciones y Nombramientos, se aprobó por unanimidad el nombramiento, por cooptación y por el periodo estatutario de cuatro años, de D. Antonio Fornieles Melero como consejero, con el carácter de independiente, como vicepresidente segundo, como miembro de la Comisión de Auditoría y de la Comisión de Retribuciones y Nombramientos y como consejero coordinador. El número de derechos de voto directos que ostenta D. Antonio Fornieles Melero es 0.

Finalmente, en esa misma sesión, previo informe de la comisión de Nombramientos y retribuciones, se aprobó por unanimidad el nombramiento de D. Manuel Sánchez Ortega

como Vicepresidente primero de la Sociedad sin que dicho nombramiento afecte a las delegaciones que el Consejo ya había realizado en su favor como consejero delegado. En consecuencia D. Manuel Sánchez Ortega acumulará los cargos de Vicepresidente primero y Consejero Delegado.

**Complete los siguientes cuadros sobre los miembros del consejo de administración de la sociedad, que posean derechos sobre acciones de la sociedad:**

No aplica

A.4 Indique, en su caso, las relaciones de índole familiar, comercial, contractual o societaria que existan entre los titulares de participaciones significativas, en la medida en que sean conocidas por la sociedad, salvo que sean escasamente relevantes o deriven del giro o tráfico comercial ordinario:

Nombre o denominación social relacionados	Tipo de relación	Breve descripción
Inversión Corporativa, I.C, S.A Finarpisa, S.A.	Societaria	Inversión Corporativa, I.C, S.A ostenta una participación accionarial del 100% en Finarpisa, S.A.

A.5 Indique, en su caso, las relaciones de índole comercial, contractual o societaria que existan entre los titulares de participaciones significativas, y la sociedad y/o su grupo, salvo que sean escasamente relevantes o deriven del giro o tráfico comercial ordinario:

No aplica

A.6 Indique si han sido comunicados a la sociedad pactos parasociales que la afecten según lo establecido en los artículos 530 y 531 de la Ley de Sociedades de Capital. En su caso, descríbalos brevemente y relacione los accionistas vinculados por el pacto:

Intervinientes del pacto parasocial	% de capital social afectado	Breve descripción del pacto
Finarpisa, S.A.  Inversión Corporativa, I.C., S.A.	56,369%	<p>Inversión Corporativa IC, S.A y Finarpisa, S.A, suscribieron, con fecha 9 de noviembre de 2011, un compromiso que regula el ejercicio de sus respectivos derechos de voto en las juntas generales de Abengoa en relación con la propuesta, nombramiento, ratificación, reelección o sustitución de un consejero en representación de First Reserve Corporation.</p> <p>En virtud de este compromiso, Inversión Corporativa I.C., S.A. y Finarpisa, S.A. se comprometen solidariamente a votar a favor de: (a) el nombramiento como miembro de dicho consejo del candidato propuesto para ser el consejero designado del inversor siguiendo el procedimiento de cooptación y (b) la propuesta de recomendar a los accionistas de Abengoa que en la próxima junta general de accionistas nombren, en su caso, al sustituto del consejero designado del inversor en el consejo de administración.</p> <p>(ii) votar en la correspondiente junta general de accionistas de Abengoa a favor del nombramiento del candidato propuesto por el Inversor.</p> <p>(iii) mientras que FRC o cualquiera de sus entidades vinculadas mantenga en propiedad acciones clase B de Abengoa o cualquier otro instrumento convertible en, o canjeable por, acciones clase B de Abengoa emitidas no propondrán, ni pedirán al consejo de administración que recomiende a los accionistas cualquier modificación en los estatutos de la sociedad que afecte de forma adversa la igualdad de derechos de las acciones clase B y las acciones clase A tal y como se prevé en los estatutos.</p>
Finarpisa, S.A. Inversión Corporativa, I.C., S.A.	56,369%	<p>Inversión Corporativa, I.C., S.A. y su filial Finarpisa, S.A., han modificado con fecha de 27 de agosto de 2012, el pacto parasocial con el accionista de Abengoa First Reserve Corporation. La modificación consiste en que mientras que FRC o cualquiera de sus entidades vinculadas mantenga en propiedad acciones clase B de Abengoa o cualquier otro instrumento convertible en, o canjeable por, acciones clase B de Abengoa emitidas de conformidad con lo previsto en el acuerdo de inversión o cualquier otro documento de la transacción, no propondrán, ni pedirán al consejo de administración que recomiende a los accionistas cualquier modificación en los estatutos de la sociedad que afecte de forma adversa la igualdad de derechos de las acciones clase B y las acciones clase A en relación con el reparto de dividendos u otras distribuciones análogas tal y como se prevé en los estatutos. Si tal propuesta fuera presentada por otro accionista, o por el consejo de administración, votarán en contra".</p>
Abengoa, S.A. Inversión Corporativa, I.C., S.A.	56,369%	<p>Abengoa, S.A. suscribió con fecha de 27 de agosto de 2012 un acuerdo parasocial con su accionista de referencia, Inversión Corporativa, I.C., S.A en virtud del cual este último se compromete, directamente o indirectamente a través de su filial Finarpisa S.A., a:</p> <p>(i) Votar a favor de los acuerdos relativos a los puntos 2º, 3º, 4º, 5º, 6º y 7º del orden del día de la junta general de accionistas celebrada el día 30 de septiembre de 2012, siempre que comprobase previamente que los citados acuerdos eran aprobados por la mayoría de los accionistas de la clase a distintos de Inversión Corporativa;</p> <p>(ii) no ejercer sus derechos de voto sino hasta un máximo del 55,93% en los casos en que, a resultas del ejercicio del derecho de conversión de acciones clase a en clase b que se prevé incluir en los estatutos sociales, vea incrementado el porcentaje total de derechos de voto de los que sea titular sobre el total de derechos de voto de la sociedad;</p> <p>(iii) que el porcentaje que represente en todo momento el número de acciones con voto de las que sea titular (ya sean éstas acciones clase a o acciones clase b) sobre las acciones totales de la sociedad no será en ningún momento inferior a la cuarta parte del porcentaje que representan los derechos de voto que esas acciones atribuyan a Inversión Corporativa, en relación con los derechos de voto totales de la sociedad; y que, en caso de serlo, enajenará acciones de clase a o las convertirá en clase b, en la cuantía necesaria para mantener esa proporción.</p>

Indique si la sociedad conoce la existencia de acciones concertadas entre sus accionistas. En su caso, descríbalas brevemente:

No aplica

En el caso de que durante el ejercicio se haya producido alguna modificación o ruptura de dichos pactos o acuerdos o acciones concertadas, indíquelo expresamente:

No

A.7 Indique si existe alguna persona física o jurídica que ejerza o pueda ejercer el control sobre la sociedad de acuerdo con el artículo 4 de la Ley del Mercado de Valores. En su caso, identifíquela:

Sí

**Nombre o denominación social**

Inversión Corporativa, I.C, S.A.

**Observaciones**

Inversión Corporativa, I.C, S.A. es propietaria directamente del 50,178% del capital social de Abengoa, S.A. e indirectamente del 6,192% a través de su filial Finarpisa S.A. Inversión Corporativa, I.C, S.A. ostenta una participación accionarial del 100% en Finarpisa S.A.

A.8 Complete los siguientes cuadros sobre la autocartera de la sociedad:

**A fecha de cierre del ejercicio:**

Clase de acciones	Número de acciones directas	Número de acciones indirectas (*)	% total sobre capital social
Acciones Clase A	5.550.532	0	6,046%
Acciones Clase B	36.073.733	0	0,392%
Total	41.624.265	0	6,439%

**(\*) A través de:**

**Nombre o denominación social del titular directo de la participación**      **Número de acciones directas**

Total	-
-------	---

**Detalle las variaciones significativas, de acuerdo con lo dispuesto en el Real Decreto 1362/2007, realizadas durante el ejercicio:**

Fecha de comunicación	Total de acciones directas adquiridas	Total de acciones indirectas adquiridas	% total sobre capital social
23-01-2014	93.426.374	0	1,017
24-02-2014	92.697.860	0	1,016
13-03-2014	95.455.919	0	1,046
3-04-2014	97.744.480	0	1,071
22-04-2014	91.987.300	0	1,008
29-05-2014	95.415.243	0	1,037
20-06-2014	97.205.913	0	1,056
23-07-2014	94.686.178	0	1,029
28-08-2014	92.599.035	0	1,007
25-09-2014	92.782.875	0	1,009
20-10-2014	100.061.800	0	1,088
3-11-2014	94.437.640	0	1,027
20-11-2014	98.275.300	0	1,068
1-12-2014	101.764.100	0	1,109
12-12-2014	92.206.638	0	1,004

A.9 Detalle las condiciones y plazo del mandato vigente de la junta de accionistas al consejo de administración para emitir, recomprar o transmitir acciones propias.

La junta general de accionistas celebrada el día 6 de abril de 2014 autorizó al consejo de administración para la adquisición derivativa, por compraventa, de acciones de la propia Sociedad bien sea directamente o bien a través de sociedades filiales o participadas hasta el límite máximo previsto en las disposiciones vigentes a un precio comprendido entre el céntimo de euro (0.01 euro) como mínimo y veinte euros (20 euros) como máximo, y con expresa facultad de sustitución en cualquiera de sus miembros, pudiendo hacer uso de esta facultad durante un período de dieciocho (18) meses desde esta misma fecha, y con sujeción a lo dispuesto en el artículo 144 y siguientes de la Ley de Sociedades de Capital.

A estos efectos se revocó expresamente la autorización conferida al consejo de administración, a los mismos fines, en virtud del acuerdo adoptado por la Junta General Ordinaria de Accionistas celebrada el día 7 de abril de 2013.

Con fecha 19 de noviembre de 2007, la compañía suscribió un contrato de liquidez, sobre las acciones clase A, con Santander Investment Bolsa, S.V. En sustitución de este contrato de liquidez, la compañía ha suscrito con fecha 10 de enero de 2013 un contrato de liquidez, sobre las acciones clase A, al amparo de las condiciones establecidas en la Circular 3/2007 de 19 de diciembre de la CNMV.

El día 8 de noviembre de 2012, la compañía suscribió un contrato de liquidez con Santander Investment Bolsa, S.V., sobre acciones clase B, al amparo de las condiciones establecidas en la Circular 3/2007 de 19 de diciembre de la CNMV

A 31 de diciembre de 2014 el saldo de acciones propias en autocartera era de 41.624.265 acciones, de las que 5.550.532 son acciones de la Clase A y 36.073.733 son de la Clase B.

Respecto a las operaciones realizadas durante el ejercicio, el número de acciones propias adquiridas fue de 183.363.281, de las que 14.237.018 eran de Clase A y 169.126.263 eran de Clase B, y el de acciones propias enajenadas fue de 181.748.323, de las que 14.069.382 eran de Clase A y 167.678.941 eran de Clase B, con un resultado neto de operaciones de 1.614.958 acciones.

A.10 Indique si existe cualquier restricción a la transmisibilidad de valores y/o cualquier restricción al derecho de voto. En particular, se comunicará la existencia de cualquier tipo de restricciones que puedan dificultar la toma de control de la sociedad mediante la adquisición de sus acciones en el mercado.

No

#### Descripción de las restricciones

A.11 Indique si la junta general ha acordado adoptar medidas de neutralización frente a una oferta pública de adquisición en virtud de lo dispuesto en la Ley 6/2007.

No

#### En su caso, explique las medidas aprobadas y los términos en que se producirá la ineficiencia de las restricciones:

A.12 Indique si la sociedad ha emitido valores que no se negocian en un mercado regulado comunitario.

Si

#### En su caso, indique las distintas clases de acciones y, para cada clase de acciones, los derechos y obligaciones que confiera.

Las acciones de clase B también cotizan en el NASDAQ Global Select Market a través de "American Depositary Shares" representadas por "American Depositary Receipts" (con cinco acciones de Clase B intercambiables por un American Depositary Share).



## B. Junta General

B.1 Indique y, en su caso detalle, si existen diferencias con el régimen de mínimos previsto en la Ley de Sociedades de Capital (LSC) respecto al quórum de constitución de la junta general.

No

### Descripción de las diferencias

B.2 Indique y, en su caso, detalle si existen diferencias con el régimen previsto en la Ley de Sociedades de Capital (LSC) para la adopción de acuerdos sociales

No

### Describa en qué se diferencia del régimen previsto en la LSC

B.3 Indique las normas aplicables a la modificación de los estatutos de la sociedad. En particular, se comunicarán las mayorías previstas para la modificación de los estatutos, así como, en su caso, las normas previstas para la tutela de los derechos de los socios en la modificación de los estatutos.

El reglamento de la junta general establece en su artículo 11 un quorum especial para que la junta general ordinaria o extraordinaria pueda acordar válidamente la emisión de obligaciones, el aumento o la reducción del capital, la transformación, fusión o escisión de la Sociedad, y en general cualquier modificación de los Estatutos Sociales, siendo necesaria en primera convocatoria la concurrencia de accionistas, presentes o representados, que posean al menos el cincuenta por ciento del capital suscrito con derecho a voto. En segunda convocatoria será suficiente la concurrencia del veinticinco por ciento de dicho capital. Cuando concurren accionistas que representen menos del cincuenta por ciento del capital suscrito con derecho a voto, los acuerdos sólo podrán adoptarse con el voto favorable de los dos tercios del capital presente o representado en la Junta.

En el artículo 8 de los estatutos sociales se establecen determinadas normas con el objeto de proteger a la minoría en un supuesto de modificación estatutaria:

“1º Votación separada en caso de modificaciones estatutarias o acuerdos y otras operaciones perjudiciales para las acciones clase B

Las modificaciones estatutarias o acuerdos que perjudiquen o afecten negativamente, directa o indirectamente, a los derechos, preferencias o privilegios de las acciones clase B (incluyendo cualquier modificación de las previsiones estatutarias relativas a las acciones clase B o cualquier acuerdo que perjudique o afecte negativamente a las acciones clase B en comparación con las acciones clase A, o que beneficie o afecte favorablemente a las acciones clase A en comparación con las acciones clase B) requerirán, además de su aprobación conforme a lo dispuesto en los presentes estatutos, su aprobación por la mayoría de las acciones clase B entonces en circulación. A título enunciativo y en modo alguno limitativo, esta previsión comprenderá: la eliminación o modificación de la previsión contenida en los presentes estatutos sobre el principio de proporcionalidad entre el número de acciones que representan las acciones de clase A, las de clase B y las de clase C (si se hubieran emitido previamente) sobre el total de acciones de la sociedad en las emisiones de nuevas acciones o de valores o instrumentos que puedan dar lugar a la conversión, canje, adquisición o de cualquier otra forma resulten en el derecho a recibir acciones de la sociedad; la exclusión, total o parcial, de carácter no igualitario para las acciones clase A, las de clase B y las de clase C (en su caso) del derecho de preferencia y otros análogos que fueran de aplicación según la Ley y los presentes estatutos; la recompra o adquisición de acciones propias de la sociedad que afecten de modo no idéntico a las acciones clase A, a las acciones clase B y a las acciones clase C (en su caso), en sus términos, precio, o cualquier otro elemento de la misma, y que excedan las que se produzcan en el marco de la operativa ordinaria de autocartera o den lugar a amortización de acciones o reducción de capital que no resulten de modo idéntico para las acciones clase A, las acciones clase B y las acciones clase C (en su caso); la aprobación de una modificación estructural de la sociedad que no suponga identidad de trato en todos los aspectos de la misma para las acciones clase A y clase B; la exclusión de negociación de cualesquiera acciones de la Sociedad en cualquier bolsa de valores o mercado secundario salvo mediante la formulación de una oferta pública de adquisición para la exclusión de negociación que contemple la misma contraprestación para las acciones clase A, las acciones clase B y las acciones clase C (en su caso); la emisión de acciones clase C o de cualquier otra clase de acciones preferentes o privilegiadas que puedan crearse en el futuro.

A estos efectos, no será precisa la votación en junta separada de las distintas clases de acciones existentes para la adopción del acuerdo en que se excluya, total o parcialmente, y de modo simultáneo e idéntico para las acciones de clase A, de clase B, en su caso, y de

clase C, en su caso, el derecho de preferencia y otros análogos que fueran de aplicación según la Ley y los presentes estatutos”

[...]

“2º Votación separada en caso de modificaciones estatutarias o acuerdos y otras operaciones perjudiciales para las acciones clase C

Sin perjuicio de lo dispuesto en el artículo 103 de la Ley de Sociedades de Capital, las modificaciones estatutarias o acuerdos que perjudiquen o afecten negativamente, directa o indirectamente, a los derechos, preferencias o privilegios de las acciones clase C (incluyendo cualquier modificación de las previsiones estatutarias relativas a las acciones clase C o cualquier acuerdo que perjudique o afecte negativamente a las acciones clase C en comparación con las acciones clase A y/o acciones clase B, o que beneficie o afecte favorablemente a las acciones clase A y/o a las acciones clase B en comparación con las acciones clase C) requerirán, además de su aprobación conforme a lo dispuesto en los presentes estatutos, su aprobación por la mayoría de las acciones clase C entonces en circulación. A título enunciativo y en modo alguno limitativo, esta previsión comprenderá: : la eliminación o modificación de la previsión contenida en los presentes estatutos sobre el principio de proporcionalidad entre el número de acciones que representan las acciones de clase A, las de clase B (si se hubieran emitido previamente) y las de clase C sobre el total de acciones de la sociedad en las emisiones de nuevas acciones o de valores o instrumentos que puedan dar lugar a la conversión, canje, adquisición o de cualquier otra forma resulten en el derecho a recibir acciones de la sociedad; la exclusión, total o parcial, de carácter no igualitario para las acciones clase A y/o clase B y clase C del derecho de preferencia y otros análogos que fueran de aplicación según la Ley y los presentes estatutos; la recompra o adquisición de acciones propias de la sociedad que afecten de modo no idéntico a las acciones clase A y/o a las acciones clase B con respecto a las acciones clase C, en sus términos, precio, o cualquier otro elemento de la misma, y que excedan las que se produzcan en el marco de la operativa ordinaria de autocartera o den lugar a amortización de acciones o reducción de capital que no resulten de modo idéntico para las acciones clase A, las acciones clase B (en su caso) y las acciones clase C; la aprobación de una modificación estructural de la sociedad que no suponga identidad de trato en todos los aspectos de la misma para las acciones clase A, clase B (en su caso) con respecto a la clase C; la exclusión de negociación de cualesquiera acciones de la Sociedad en cualquier bolsa de valores o mercado secundario salvo mediante la formulación de una oferta pública de adquisición para la exclusión de negociación que contemple la misma contraprestación para las acciones clase A, (clase B en su caso) y clase C; la emisión de cualquier otra clase

de acciones preferentes o privilegiadas que puedan crearse en el futuro.

Sin perjuicio de lo dispuesto en el artículo 293 de la Ley de Sociedades de Capital, en todo caso los acuerdos de la Sociedad sobre aumentos de capital en cualquier modalidad y bajo cualquier fórmula que supongan la primera emisión de acciones clase C requerirá, además de su aprobación conforme a lo dispuesto legalmente y en el artículo 30 de estos estatutos, la aprobación de la mayoría de las acciones clase B entonces en circulación.”

B.4 Indique los datos de asistencia en las juntas generales celebradas en el ejercicio al que se :

Fecha junta general	Datos de asistencia				Total
	% de presencia física	% en representación	% voto a distancia		
			Voto electrónico	Otros	
6-4-2014	7,172	65,014	0,00	65,014	72,185
7-4-2013	63,60	4,89	0,00	4,89	68,48

B.5 Indique si existe alguna restricción estatutaria que establezca un número mínimo de acciones necesarias para asistir a la junta general:

Sí

**Número de acciones necesarias para asistir a la Junta General 375**

B.6 Indique si se ha acordado que determinadas decisiones que entrañen una modificación estructural de la sociedad (“filialización”, compra-venta de activos operativos esenciales, operaciones equivalentes a la liquidación de la sociedad ...) deben ser sometidas a la aprobación de la junta general de accionistas, aunque no lo exijan de forma expresa las Leyes Mercantiles.

No

B.7 Indique la dirección y modo de acceso a la página web de la sociedad a la información sobre gobierno corporativo y otra información sobre las juntas generales que deba ponerse a disposición de los accionistas a través de la página web de la Sociedad.

La dirección de la página web de Abengoa, S.A. es [www.abengoa.com/es](http://www.abengoa.com/es) y en el apartado de accionistas y gobierno corporativo podrá encontrar toda la información necesaria actualizada en materia de juntas.

La ruta completa a seguir es:

[http://www.abengoa.es/web/es/accionistas\\_y\\_gobierno\\_corporativo/juntas\\_generales/](http://www.abengoa.es/web/es/accionistas_y_gobierno_corporativo/juntas_generales/)

Asimismo en cumplimiento con lo establecido en el artículo 539.2 de la Ley de Sociedades de Capital, Abengoa ha aprobado el reglamento del foro electrónico de accionistas a fin de facilitar la comunicación entre los accionistas con ocasión de la convocatoria y celebración de cada junta general de accionistas. Con carácter previo a la celebración de cada junta general, los accionistas podrán enviar:

- › Propuestas que pretendan presentarse como complemento del orden del día anunciado en la convocatoria de la junta general.
- › Solicitudes de adhesión a dichas propuestas.
- › Iniciativas para alcanzar el porcentaje suficiente para el ejercicio de un derecho de minoría
- › Peticiones de representación voluntaria.

## C. Estructura de la administración de la sociedad

### C.1 Consejo de administración

#### C.1.1 Número máximo y mínimo de consejeros previstos en los estatutos sociales:

Número máximo de consejeros	16
Número mínimo de consejeros	3

#### C.1.2 Complete el siguiente cuadro con los miembros del consejo:

Nombre o denominación social del consejero	Representante	Cargo en el Consejo	F. primer nombramiento	F. ultimo nombramiento	Procedimiento de elección
D. Felipe Benjumea Llórente		Presidente	25/06/1983	7/04/2013	Votación en Junta de Accionistas
Aplidig, S.L.	Prof. D. José B. Terceiro Lomba	Vicepresidente ejecutivo	15/04/2007	10/04/2011	Votación en Junta de Accionistas
D. Manuel Sánchez Ortega		Consejero delegado	25/10/2010	10/04/2011	Votación en Junta de Accionistas
D. José Joaquín Abaurre Llórente		Consejero	25/06/1988	7/04/2013	Votación en Junta de Accionistas
D. José Luis Aya Abaurre		Consejero	25/06/1983	7/04/2013	Votación en Junta de Accionistas
Dña. María Teresa Benjumea Llórente		Consejero	15/04/2007	10/04/2011	Votación en Junta de Accionistas
D. Javier Benjumea Llórente		Consejero	25/06/1983	7/04/2013	Votación en Junta de Accionistas
Prof. D. José Borrell Fontelles		Consejero	27/07/2009	7/04/2013	Votación en Junta de Accionistas
Prof. Dña. Mercedes Gracia Díez		Consejero	12/12/2005	6/04/2014	Votación en Junta de Accionistas
D. Ricardo Martínez Rico		Consejero	24/10/2011	01/04/2012	Votación en Junta de Accionistas

Nombre o denominación social del consejero	Representante	Cargo en el Consejo	F. primer nombramiento	F. ultimo nombramiento	Procedimiento de elección
D. Ricardo Hausmann		Consejero	06/04/2014	06/04/2014	Votación en Junta de Accionistas
D. Claudi Santiago Ponsa		Consejero	23/02/2012	01/04/2012	Votación en Junta de Accionistas
D. Ignacio Solís Guardiola		Consejero	15/04/2007	10/04/2011	Votación en Junta de Accionistas
D. Fernando Solís Martínez-Campos		Consejero	15/04/2007	10/04/2011	Votación en Junta de Accionistas
D. Carlos Sundheim Losada		Consejero	15/04/2007	10/04/2011	Votación en Junta de Accionistas
Dña. Alicia Velarde Valiente		Consejero	06/04/2008	01/04/2012	Votación en Junta de Accionistas

#### Número total de consejeros 16

No obstante lo anterior, con fecha 19 de enero de 2015 Aplidig, S.L. (Prof. D. José B. Terceiro) ha cesado de todos sus cargos en el consejo de administración y en sus comisiones delegadas habiendo sido nombrado en su sustitución consejero, con carácter de independiente, D. Antonio Fornieles Melero, que además ostenta el cargo de vicepresidente segundo y consejero coordinador. D. Manuel Sánchez Ortega ha sido igualmente nombrado en esa fecha vicepresidente primero, uniendo este cargo al de consejero delegado.

#### Indique los ceses que se hayan producido en el consejo de administración durante el periodo sujeto a información:

No se han producido ceses

C.1.3 Complete los siguientes cuadros sobre los miembros del consejo y su distinta condición:

**Consejeros Ejecutivos**

Nombre o denominación del consejero	Comisión que ha propuesto su nombramiento	Cargo en el organigrama de la sociedad
D. Felipe Benjumea Llorente	Comisión de nombramientos y retribuciones	Presidente
Aplidig, S.L.	Comisión de nombramientos y retribuciones	Vicepresidente
D. Manuel Sánchez Ortega	Comisión de nombramientos y retribuciones	Consejero delegado
D. Javier Benjumea Llorente	Comisión de nombramientos y retribuciones	Consejero

No obstante lo anterior, como ya se ha indicado, con fecha 19 de enero de 2015 Aplidig, S.L. (Prof. D. José B. Terceiro) ha cesado de todos sus cargos en el consejo de administración y en sus comisiones delegadas.

**Número total de consejeros ejecutivos 4**  
**% Total del Consejo 25%**

**Consejeros externos dominicales**

Nombre o denominación del Consejero	Comisión que ha propuesto su nombramiento	Nombre o denominación del accionista significativo a quien representa o que ha propuesto su nombramiento
D. Fernando Solís Martínez-Campos.	Comisión de nombramientos y retribuciones	Inversión Corporativa, I.C., S.A.
D. Ignacio Solís Guardiola.	Comisión de nombramientos y retribuciones	Inversión Corporativa, I.C., S.A.
D. José Joaquín Abaurre Llorente	Comisión de nombramientos y retribuciones	Inversión Corporativa, I.C., S.A.
D. José Luis Aya Abaurre	Comisión de nombramientos y retribuciones	Inversión Corporativa, I.C., S.A.
Dña. Mª. Teresa Benjumea Llorente	Comisión de nombramientos y retribuciones	Inversión Corporativa, I.C., S.A.
D. Carlos Sundheim Losada	Comisión de nombramientos y retribuciones	Inversión Corporativa, I.C., S.A.
D Claudi Santiago Ponsa	Comisión de nombramientos y retribuciones	First Reserve Corporation

**Número total de consejeros dominicales 7**  
**% Total del Consejo 43,75%**



**Consejeros Externos Independientes**

Nombre o denominación del consejero	Perfil
Prof. D. José Borrell Fontelles	Independiente
Dña. Alicia Velarde Valiente	Independiente
Prof. Dña. Mercedes Gracia Díez	Independiente
D. Ricardo Martínez Rico	Independiente
D. Ricardo Hausmann	Independiente

Como ya se ha indicado, con fecha 19 de enero de 2015 ha sido nombrado consejero, con carácter de independiente, D. Antonio Fornieles Melero.

<b>Número total de consejeros independientes</b>	<b>5</b>
<b>% sobre el total del consejo</b>	<b>31,25%</b>

Indique si algún consejero calificado como independiente percibe de la sociedad, o de su mismo grupo, cualquier cantidad o beneficio por un concepto distinto de la remuneración de consejero, o mantiene o ha mantenido, durante el último ejercicio, una relación de negocios con la sociedad o con cualquier sociedad de su grupo, ya sea en nombre propio o como accionista significativo, consejero o alto directivo de una entidad que mantenga o hubiera mantenido dicha relación.

En su caso, se incluirá una declaración motivada del consejo sobre las razones por las que considera que dicho consejero puede desempeñar sus funciones en calidad de consejero independiente.

Nombre o denominación social del consejero	Descripción de la relación	Declaración motivada
D. Ricardo Martínez Rico	Contrato de Prestación de Servicios suscrito entre Abengoa, S.A. y Equipo Económico, S.L. por el que la Sociedad se obligaba a prestar servicios de consultoría integral y estratégica a Abengoa y otras sociedades de su grupo. D. Ricardo Martínez Rico es Presidente de Equipo Económico, S.L.	De acuerdo con la definición de Consejero Independiente, don Ricardo Martínez Rico cumple con los requisitos de independencia necesarios para desempeñar sus funciones en calidad de consejero independiente, puesto que el beneficio percibido no adquiere carácter significativo en relación a los ingresos anuales totales de Equipo Económico.

**Otros Consejeros Externos**

No aplica

**Detalle los motivos por los que no se puedan considerar dominicales o independientes y sus vínculos, ya sea con la sociedad o sus directivos, ya sea con sus accionistas:**

No aplica

**Indique las variaciones que, en su caso, se hayan producido durante el periodo en la tipología de cada consejero:**

No aplica

C.1.4 Complete el siguiente cuadro con la información relativa al número de consejeras durante los últimos 4 ejercicios, así como el carácter de tales consejeras:

	Número de consejeras				% sobre el total de consejeros de cada tipología			
	Ejercicio t	Ejercicio t-1	Ejercicio t-2	Ejercicio t-3	Ejercicio t	Ejercicio t-1	Ejercicio t-2	Ejercicio t-3
Ejecutiva	0	0	0	0	0	0	0	0
Dominical	1	1	1	1	14,28	14,28	12,5	14,28
Independiente	2	2	2	2	40	50	50	40
Otras Externas	0	0	0	0	0	0	0	0
<b>Total:</b>	<b>3</b>	<b>3</b>	<b>3</b>	<b>3</b>	<b>18,75</b>	<b>20</b>	<b>20</b>	<b>20</b>

C.1.5 Explique las medidas que, en su caso, se hubiesen adoptado para procurar incluir en el consejo de administración un número de mujeres que permita alcanzar una presencia equilibrada de mujeres y hombres.

**Explicación de las medidas**

Cinco de los miembros que componen el Consejo de Administración son independientes de los cuales dos de ellos son mujeres. La comisión de nombramientos y retribuciones vela por la inclusión de mujeres dentro del Consejo de Administración y se encarga especialmente de ello respecto al perfil de consejeros independientes puesto que el resto de miembros que componen el Consejo son consejeros dominicales cuya elección no depende directamente de la Comisión. Por ello Abengoa, se ha asegurado que el número de mujeres sea representativo en relación al número de consejeros independientes aplicando la política establecida en el artículo 1 letra a y b del reglamento de la comisión de nombramientos y retribuciones donde se detalla expresamente la búsqueda de la igualdad de oportunidades: "Artículo1.- Composición". [...] "El Comité de Nombramientos deberá establecer procedimientos y velar para que al proveerse nuevas vacantes:

- › Los procedimientos de selección no adolezcan de sesgos implícitos que obstaculicen la selección de consejeras;
- › La compañía busque deliberadamente, e incluya entre los potenciales candidatos, mujeres que reúnan el perfil profesional buscado."

Además Abengoa, a través del plan marco de igualdad de la compañía, ha definido una estrategia corporativa en el terreno de la igualdad de derechos entre hombres y mujeres. Por ello, cada sociedad de Abengoa, incluso en cada centro de trabajo, se ha tomado como referencia este Plan con el objetivo de desarrollar y aprobar el suyo propio. Con el propósito de desarrollar estos valores, Abengoa creó en 2009 la Oficina para la Igualdad de Trato y Oportunidad (OITO) en el Plan Marco de Igualdad. La misión de esta oficina consiste en abogar por la igualdad de género en toda la organización, impulsando, desarrollando y gestionando el Plan Marco de Igualdad y los planes asociados.

Además, se creó la Comisión para la Igualdad de Trato y Oportunidades, que, presidida por el director de Recursos Humanos e integrada por los responsables de RRHH de las distintas áreas de negocio y geografías así como por la directora de RSC como miembros permanentes, tiene como fin hacer un seguimiento mundial, con su consiguiente desarrollo, de los asuntos relacionados con la igualdad de oportunidades entre hombre y mujeres en Abengoa.

C.1.6 Explique las medidas que, en su caso, hubiese convenido la comisión de nombramientos para que los procedimientos de selección no adolezcan de sesgos implícitos que obstaculicen la selección de consejeras, y la compañía busque deliberadamente e incluya entre los potenciales candidatos, mujeres que reúnan el perfil profesional buscado:

**Explicación de las medidas**

La Comisión de Nombramientos y Retribuciones evalúa a los potenciales candidatos con objetividad y transparencia, en base a criterios de meritocracia, promoviendo la igualdad entre mujeres y hombres y rechazando toda forma de discriminación directa o indirecta por razón de sexo.

La Comisión evalúa las competencias, conocimientos y experiencia necesarios en el Consejo, y define las aptitudes y funciones necesarias en los candidatos para cubrir vacantes en su seno, evaluando el tiempo y dedicación precisa para que puedan desempeñar bien su cometido, adoptando las decisiones por la mayoría de sus miembros entre los que figuran mujeres.

**Cuando a pesar de las medidas que, en su caso, se hayan adoptado, sea escaso o nulo el número de consejeras, explique los motivos que lo justifiquen:**

**Explicación de los motivos**

No aplica

C.1.7 Explique la forma de representación en el consejo de los accionistas con participaciones significativas.

Los accionistas con representación significativa se encuentran representados a través de los consejeros dominicales que ejercen sus funciones sobre la base del código de conducta de la sociedad y el resto de normas que resultan de aplicación a todos los miembros del consejo.

C.1.8 Explique, en su caso, las razones por las cuales se han nombrado consejeros dominicales a instancia de accionistas cuya participación accionarial es inferior al 5% del capital:

Nombre o denominación social del accionista	Justificación
D. Claudi Santiago Ponsa	<p>Inversión Corporativa IC, S.A y Finarpisa, S.A en calidad de accionistas de Abengoa, suscribieron, con fecha 9 de noviembre de 2011, un compromiso que regula el ejercicio de sus respectivos derechos de voto en las juntas generales de Abengoa en relación con la propuesta, nombramiento, ratificación, reelección o sustitución de un consejero en representación de First Reserve Corporation.</p> <p>En virtud de este compromiso, Inversión Corporativa I.C., S.A. y Finarpisa, S.A. se comprometen solidariamente, entre otras cuestiones, a:</p> <p>(i) a través de sus correspondientes consejeros dominicales en el consejo de administración de Abengoa, votar a favor de: (a) el nombramiento como miembro de dicho consejo del candidato propuesto para ser el consejero designado del inversor siguiendo el procedimiento de cooptación previsto en la Ley de Sociedades de Capital; y (b) la propuesta de recomendar a los accionistas de Abengoa que en la próxima junta general de accionistas nombren, en su caso, al sustituto del consejero designado del inversor en el consejo de administración.</p> <p>(ii) votar en la correspondiente junta general de accionistas de Abengoa a favor del nombramiento del candidato propuesto por el Inversor para ser el consejero designado del inversor como miembro del consejo de administración.</p>

**Indique si no se han atendido peticiones formales de presencia en el consejo procedentes de accionistas cuya participación accionarial es igual o superior a la de otros a cuya instancia se hubieran designado consejeros dominicales. En su caso, explique las razones por las que no se hayan atendido:**

No aplica

C.1.9 Indique si algún consejero ha cesado en su cargo antes del término de su mandato, si el mismo ha explicado sus razones y a través de qué medio, al consejo, y, en caso de que lo haya hecho por escrito a todo el consejo, explique a continuación, al menos los motivos que el mismo ha dado:

No

C.1.10 Indique, en el caso de que exista, las facultades que tienen delegadas el o los consejero/s delegado/s:

Nombre o denominación del consejo	Breve descripción
D.Felipe Benjumea Llorente	Todas las facultades del consejo menos las legales y estatutariamente indelegables.
D.Manuel Sánchez Ortega	Todas las facultades del consejo menos las legales y estatutariamente indelegables.

C.1.11 Identifique, en su caso, a los miembros del consejo que asuman cargos de administradores o directivos en otras sociedades que formen parte del grupo de la sociedad cotizada:

Nombre o denominación social del consejero	Denominación social de la entidad del grupo	Cargo
Prof. D. José B. Terceiro	Bioetanol Galicia S.A	Presidente
D. Javier Benjumea Llorente	Abengoa Bioenergía, S.A.	Presidente
	Abengoa Solar, S.A.	
Dña. María Teresa Benjumea Llorente	Sociedad Inversora en Energía y Medio Ambiente, S.A.	Consejera
	Abengoa Bioenergía, S.A.	Consejero
	Abengoa Solar, S.A.	Consejero
D. Manuel Sánchez Ortega	Gestión Integral de Recursos Humanos, S.A	Presidente
	Abengoa Yield, Plc	Presidente

No obstante lo anterior, como ya se ha indicado, con fecha 19 de enero de 2015 Aplidig, S.L. (Prof. D. José B. Terceiro) ha cesado de todos sus cargos en el consejo de administración y en sus comisiones delegadas.

C.1.12 Detalle, en su caso, los consejeros de su sociedad que sean miembros del consejo de administración de otras entidades cotizadas en mercados oficiales de valores distintas de su grupo, que hayan sido comunicadas a la sociedad:

No aplica

C.1.13 Indique y, en su caso explique, si la sociedad ha establecido reglas sobre el número de consejos de los que puedan formar parte sus consejeros:

No

#### Explicación de las reglas

C.1.14 Señale las políticas y estrategias generales de la sociedad que el consejo en pleno se ha reservado aprobar:

	Sí	No
La política de inversiones y financiación	x	
La definición de la estructura del grupo de sociedades	x	
La política de gobierno corporativo	x	
La política de responsabilidad social corporativa	x	
El plan estratégico o de negocio, así como los objetivos de gestión y presupuesto anuales	x	
La política de retribuciones y evaluación del desempeño de los altos directivos	x	
La política de control y gestión de riesgos, así como el seguimiento periódico de los sistemas internos de información y control	x	
La política de dividendos, así como la de autocartera y, en especial, sus límites	x	

C.1.15 Indique la remuneración global del consejo de administración

Remuneración del consejo de administración (miles de euros)	15.833
Importe de la remuneración global que corresponde a los derechos acumulados por los consejeros en materia de pensiones (miles de euros)	0
Remuneración global del consejo de administración (miles de euros)	15.833

C.1.16 Identifique a los miembros de la alta dirección que no sean a su vez consejeros ejecutivos, e indique la remuneración total devengada a su favor durante el ejercicio:

Nombre o denominación social	Cargo
Javier Garoz Neira	Director de Bioenergía
Alfonso González Domínguez	Director de Ingeniería y Constr. Industrial e Iberoamérica
Santiago Seage Medela	Director de Concesiones
Carlos Cosin Fernández	Director de Abengoa Water
Manuel Doblaré Castellano	Director de Abengoa Research
Armando Zuluaga Zilbermann	Director de Abengoa Solar
Enrique Aroca Moreno	Director General de Simosa IT
Daniel Alaminos Echarri	Secretario General
Miguel Angel Jiménez-Velasco Mazarío	Director de Cumplimiento Normativo
José Domínguez Abascal	Secretario General Técnico
Álvaro Polo Guerrero	Director Recursos Humanos
Luis Fernández Mateos	Director Organización y Presupuestos
Jesús Angel García-Quilez Gómez	Co-CFO Financial Markets
Juan Carlos Jiménez Lora	Director de Planificación, Control y Remuneraciones
Luis Enrique Pizarro Maqueda	Director Auditoría Interna
Enrique Borrajo Lovera	Director Consolidación

Nombre o denominación social	Cargo
Bárbara Sofía Zubiria Furest	Co-CFO Capital Markets & IR
German Bejarano García	Director Relaciones Institucionales Internacionales
Fernando Martínez Salcedo	Secretario General de Sostenibilidad

**Remuneración total alta dirección 11.351 miles de €**

No obstante lo anterior, con efectos 1 de febrero de 2015, D. Ignacio García Alvear ha sustituido a Bárbara Zubiría Furest como Co-CFO Capital Markets & IR. Igualmente, en 2015 Fernando Martínez Salcedo ha dejado de ser parte de la alta dirección.

C.1.17 Indique, en su caso, la identidad de los miembros del consejo que sean, a su vez, miembros del consejo de administración de sociedades de accionistas significativos y/o en entidades de su grupo:

Nombre o denominación social del consejero	Denominación social del accionista significativo	Cargo
D. Felipe Benjumea Llorente	Inversión Corporativa, IC, S.A.	Presidente
D. Felipe Benjumea Llorente	Finarpisa, S.A.	Presidente
D. Javier Benjumea Llorente	Inversión Corporativa, IC, S.A.	Vocal
D. Ignacio Solís Guardiola	Inversión Corporativa, IC, S.A.	Vocal
D. Fernando Solís Martínez Campos	Inversión Corporativa, IC, S.A.	Vocal
D. José Luis Aya Abaurre	Inversión Corporativa, IC, S.A.	Vocal
D. José Joaquín Abaurre Llorente	Inversión Corporativa, IC, S.A.	Vocal

**Detalle, en su caso, las relaciones relevantes distintas de las contempladas en el epígrafe anterior, de los miembros del consejo de administración que les vinculen con los accionistas significativos y/o en entidades de su grupo:**

No aplica

### C.1.18 Indique si se ha producido durante el ejercicio alguna modificación en el reglamento del consejo:

Sí.

#### Descripción modificaciones

Por acuerdo del Consejo de Administración de fecha 20 de octubre de 2014 se añadió un nuevo artículo 29 al Reglamento del Consejo de Administración a los efectos de reflejar la creación de la Comisión de Estrategia y Tecnología. Dicha comisión estará compuesta como mínimo por tres Consejeros, designados por el Consejo de Administración. Más de la mitad de ellos serán Consejeros no ejecutivos. La designación será por un período máximo de cuatro años, renovable por períodos máximos de igual duración. Sus principales funciones serán:

- › Analizar las cuestiones básicas relacionadas con la tecnología y la estrategia, de manera colegiada, que puedan afectar a Abengoa, incluyendo la realización o encargo de estudios sobre los productos y servicios que configuren o puedan configurar el portafolio de Abengoa.
- › Analizar de manera prospectiva la posible evolución de los negocios de Abengoa sobre la base de desarrollos tecnológicos propios o de terceros.
- › Supervisar la política e inversiones en I+D y las líneas estratégicas de desarrollo tecnológico de Abengoa.
- › Analizar y supervisar las principales actividades relacionadas con la tecnología en Abengoa, tales como portafolios de patentes, gestión de las mismas, implantación de innovaciones, etcétera.
- › Recabar, a través del Presidente de Abengoa, información sobre la organización y personas de la compañía.
- › Informar al Consejo de Administración, o a su Presidente, sobre cuantas cuestiones estos le requieran en relación con el desarrollo estratégico y tecnológico de Abengoa.
- › Cualesquiera otras relacionadas con las materias de su competencia que le sean solicitadas por el Consejo de Administración o por su Presidente.

Igualmente, con posterioridad al cierre del ejercicio, por acuerdo del Consejo de Administración de fecha 19 de enero de 2015, se modificó el artículo 22 del Reglamento del Consejo de Administración adicionando el siguiente párrafo:

“El Consejo de Administración podrá designar al consejero independiente coordinador a que se refiere el artículo 529 septies de la Ley de sociedades de capital como vicepresidente segundo del consejo de administración”.

### C.1.19 Indique los procedimientos de selección, nombramiento, reelección, evaluación y remoción de los consejeros. Detalle los órganos competentes, los trámites a seguir y los criterios a emplear en cada uno de los procedimientos

La comisión de nombramientos y retribuciones es el órgano competente en todos los casos para elaborar la propuesta, motivada, al consejo de administración, aplicando los criterios de independencia y profesionalidad establecidos en el reglamento del consejo y de la propia comisión.

La evaluación del desempeño de los consejeros y de los consejeros ejecutivos se realiza a propuesta de la comisión de nombramientos mediante informe motivado al consejo en su reunión del primer trimestre siguiente, una vez cerrado el ejercicio anterior y obtenido o al menos conocida la estimación de cierre contable del ejercicio y el informe de auditoría, que son indispensables como criterio de evaluación.

Con fecha 2 de diciembre de 2002 quedó constituido la comisión de auditoría y el 24 de febrero de 2003 el comité de nombramientos y retribuciones. Con igual fecha el consejo de administración elaboró una propuesta de modificación de estatutos sociales a efectos de incorporar las previsiones relativas a la Comisión de auditoría, la propuesta de reglamento de desarrollo de las juntas de accionistas, las modificaciones parciales a los reglamentos del consejo de administración y, finalmente, los reglamentos del régimen interno de la Comisión de auditoría y del comité de nombramientos y retribuciones, aprobado por la junta general de 29 de junio de 2003.

En febrero de 2004 se modificó la composición de ambas comisiones a fin de, una vez incorporados consejeros independientes a la sociedad, dar entrada a los mismos en ellas. En consecuencia, la Comisión de auditoría y el de nombramientos y retribuciones quedaron integrados por consejeros con el carácter de no ejecutivos, todos ellos independientes, en concordancia con lo establecido en la ley de medidas de reforma del sistema financiero. Por tanto los dos primeros consejeros independientes fueron nombrados por el consejo de administración al no existir, en buena lógica, aún, comisión de nombramientos. Dicho carácter de independientes es además ratificado anualmente por la comisión de nombramientos. Una vez constituida ésta, dentro de su competencia quedó incluida la propuesta de nombramientos de consejeros, viniendo realizándose desde entonces las propuestas por la citada comisión, al consejo de administración.



En relación con el procedimiento de selección y nombramiento de los consejeros independientes, la comisión de nombramientos y retribuciones es el órgano encargado de seleccionar aquellos perfiles que mejor representan las necesidades de los diferentes grupos de interés entre profesionales de distintas materias y de reconocido prestigio nacional e internacional. El procedimiento de elección de los mismos está basado en la meritocracia y en la intención de cubrir cualquier vacante con perfiles profesionales y no vinculados a intereses particulares.

Por ello, la comisión de nombramientos y retribuciones verifica anualmente el mantenimiento de las condiciones que concurrieron para la designación de un consejero y del carácter o tipología a él asignada, información que se incluirá en el informe anual de gobierno corporativo. La comisión de nombramientos vela asimismo porque, al cubrirse nuevas vacantes, los procedimientos de selección no adolezcan de sesgos implícitos que obstaculicen la selección de consejeros y porque se incluyan entre los potenciales candidatos mujeres que reúnan el perfil buscado. Igualmente entre sus funciones se encuentra la de informar al consejo de administración sobre los nombramientos, reelecciones, ceses y retribuciones del consejo y de sus cargos, así como sobre la política general de retribuciones e incentivos para ellos y para la alta dirección e informar, con carácter previo, de todas las propuestas que el consejo de administración formule a la junta para la designación o cese de los consejeros, incluso en los supuestos de cooptación por el propio consejo de administración.

En relación con lo expuesto, anualmente se realiza por parte de auditores externos un informe de verificación independiente del informe anual de gobierno corporativo de Abengoa S.A., evaluando que sus contenidos se adaptan tanto a lo indicado en las recomendaciones del informe del grupo especial de trabajo sobre buen gobierno de las sociedades cotizadas (Código Unificado de Buen Gobierno) como a las modificaciones introducidas desde la Ley 2/2011 de Economía Sostenible de 4 de marzo.

#### C.1.20 Indique si el consejo de administración ha procedido durante el ejercicio a realizar una evaluación de su actividad

Sí

#### En su caso, explique en qué medida la autoevaluación ha dado lugar a cambios importantes en su organización interna y sobre los procedimientos aplicables a sus actividades:

##### Descripción modificaciones

No han acontecido modificaciones

#### C.1.21 Indique los supuestos en los que están obligados a dimitir los consejeros.

Los consejeros cesarán en el cargo cuando haya transcurrido el período para el que fueron nombrados y en todos los demás supuestos en que así proceda de acuerdo con la ley los estatutos y el reglamento.

Los consejeros deberán poner su cargo a disposición del consejo de administración y formalizar, si éste lo considera conveniente, la correspondiente dimisión en los casos siguientes:

- › Cuando se vean incursos en alguno de los supuestos de incompatibilidad o prohibición legalmente previstos.
- › Cuando resulten gravemente sancionados, por alguna autoridad pública, por haber infringido sus obligaciones como consejeros.
- › Cuando el propio consejo así se lo solicite por haber infringido sus obligaciones como Consejeros.

Así el artículo 13 (cese de los consejeros) del reglamento del consejo de administración establece:

- › 1. Los consejeros cesarán en el cargo cuando haya transcurrido el período para el que fueron nombrados y en todos los demás supuestos en que así proceda de acuerdo con la Ley, los estatutos y el presente Reglamento.

- › 2. Los consejeros deberán poner su cargo a disposición del consejo de administración y formalizar, si éste lo considera conveniente, la correspondiente dimisión en los casos siguientes:
  - Cuando se vean incursos en alguno de los supuestos de incompatibilidad o prohibición legalmente previstos.
  - Cuando resulten gravemente sancionados, por alguna autoridad pública, por haber infringido sus obligaciones como consejeros.
  - Cuando el propio consejo así se lo solicite por haber infringido sus obligaciones como consejeros.
- › 3. Una vez finalice este período o cese, por cualquier otra causa, en el desempeño de su cargo, no podrá prestar servicios en otra entidad competidora durante el plazo de dos años, salvo que el consejo de administración le dispense de esta obligación o acorte su duración.”

**C.1.22 Indique si la función de primer ejecutivo de la sociedad recae en el cargo de presidente del consejo. En su caso, explique las medidas que se han tomado para limitar los riesgos de acumulación de poderes en una única persona:**

Sí

#### Medidas para limitar riesgos

A tenor de lo dispuesto en el artículo 44 bis de los estatutos sociales, el consejo de administración procedió el 2 de diciembre de 2002 y el 24 de febrero de 2003 respectivamente a la constitución de la Comisión de auditoría y del comité de nombramientos y retribuciones..

Dichos comités tienen atribuidos con el carácter de indelegables las facultades inherentes a los cometidos que tienen asignados por ley y por los propios estatutos sociales y sus respectivos reglamentos de régimen interno, constituyéndose como órganos de control y supervisión de las materias de su competencia.

Ambos están presididos por un consejero independiente, no ejecutivo, y están compuestos exclusivamente por consejeros independientes y no ejecutivos.

El consejo de administración acordó con fecha 10 de diciembre de 2007 la designación del Prof. D. José B. Terceiro Lomba (en representación de Aplidig, S. L.), consejero coordinador,

como vicepresidente ejecutivo del consejo de administración, con el consentimiento unánime del resto de consejeros y especialmente de los consejeros independientes. No obstante lo anterior, con fecha 19 de enero de 2015 ha sido sustituido en como consejero coordinador por D. Antonio Fornieles Melero.

El consejo de administración acordó con fecha de 25 de octubre de 2010 la designación de D. Manuel Sánchez Ortega como consejero delegado compartiendo las funciones ejecutivas con D. Felipe Benjumea Llorente. Dicha designación fue ratificada por la Junta General de 10 de abril de 2011. La existencia de cuatro consejeros ejecutivos, según lo anterior, dentro de una amplia mayoría de consejeros independientes o externos redundan en el control efectivo de las decisiones del primer ejecutivo, evitando la concentración de poderes en el primer ejecutivo, favoreciendo la toma de decisiones y permitiendo el mejor funcionamiento del gobierno de la compañía.

**Indique y, en su caso explique, si se han establecido reglas que facultan a uno de los consejeros independientes para solicitar la convocatoria del consejo o la inclusión de nuevos puntos en el orden del día, para coordinar y hacerse eco de las preocupaciones de los consejeros externos y para dirigir la evaluación por el consejo de administración.**

Sí

#### Explicación de las reglas

El consejo de administración está integrado en la actualidad por dieciséis miembros. El reglamento del consejo de administración regula la composición, funciones y organización interna del órgano de administración; adicionalmente, existe un reglamento interno de conducta en materia del mercado de valores cuyo ámbito de aplicación son los miembros del consejo de administración, la alta dirección y todos aquellos empleados que por razón de su cargo o competencias pudieran verse afectados con su contenido. El reglamento de funcionamiento de las juntas generales de accionistas regula los aspectos formales y de régimen interior de la celebración de las juntas de accionistas. Finalmente, el consejo de administración se encuentra asistido por la Comisión de auditoría, el comité de nombramientos y retribuciones y más recientemente el comité de estrategia y tecnología, contando los dos primeros con sus respectivos reglamentos de régimen interno. Toda esta normativa, integrada en un texto refundido de la normativa interna de gobierno corporativo, se encuentra disponible en la página web de la compañía, [www.abengoa.es](http://www.abengoa.es) y [www.abengoa.com](http://www.abengoa.com).

Desde su constitución, la comisión de nombramientos y retribuciones ha venido realizando el análisis de la estructura de los órganos de administración de la compañía y ha trabajado en su adaptación a las recomendaciones de gobierno corporativo, atendiendo sobre todo a la histórica y especial configuración de dichos órganos en Abengoa. De acuerdo con este análisis, la comisión recomendó en febrero de 2007 la creación de la figura del consejero coordinador, así como la extinción del consejo asesor del consejo de administración. La primera medida, para incardinar los cometidos recogidos en las recomendaciones de gobierno corporativo elaborados en España en el año 2006; la segunda, por considerar que dicho órgano ya había cumplido la función para la que se creó originariamente, y que su coexistencia con los órganos sociales podía crear situaciones de conflicto de competencias. Ambas propuestas fueron aprobadas por el consejo de administración de febrero de 2007 y por la junta general de accionistas de 15 de abril del mismo año, siendo designado el Prof. D. José B. Terceiro (en representación de Aplidig, S.L.) como consejero coordinador, en su condición de consejero independiente, cargo en el que ha sido sustituido con fecha 19 de enero de 2015 por D. Antonio Fornieles Melero. Por último, en octubre de 2007 la comisión propuso al consejo aceptar la renuncia de D. Javier Benjumea Llorente a su cargo de vicepresidente, con la consiguiente revocación de la delegación de sus facultades y el nombramiento de un nuevo representante, persona física de Abengoa o de la Fundación Focus-Abengoa, en aquellas entidades o sociedades en las que tuviera cargo nominado.

La comisión consideró entonces oportuno retomar el estudio sobre el número y la condición del vicepresidente del consejo de administración dentro de la estructura actual de los órganos de administración.

Como consecuencia de ello, la comisión creyó necesario que el vicepresidente de Abengoa tuviese las facultades que la antigua Ley de Sociedades Anónimas le confiere en cuanto a representación orgánica de la sociedad, de una parte, y como contrapeso a las funciones del presidente dentro del propio consejo, de otra. Sobre esta base, se consideró que el consejero coordinador -con las funciones que tiene asignadas por los acuerdos del consejo de administración (febrero 2007) y la junta de accionistas (abril 2007)- era la figura idónea, en atención a las recomendaciones de gobierno corporativo y a la propia estructura de la sociedad, así como a la composición y diversidad de sus administradores. El consejero coordinador ya tiene atribuidas las funciones de coordinación de las preocupaciones y motivaciones del resto de los consejeros y, para ello, goza de la facultad de solicitar la convocatoria del consejo y de incluir nuevos puntos en el orden del día. En su papel de cabeza visible de los intereses de los consejeros, está revestido, más de facto que de iure, de cierta representatividad dentro del consejo, por lo que parecía conveniente ampliar

y convalidar dicha representación haciéndola institucional y orgánica. Por las razones apuntadas, la comisión propuso a Aplidig, S. L. (Aplidig, representada por el Prof. D. José B. Terceiro Lomba), entonces consejero coordinador, como nuevo vicepresidente del consejo de administración. Adicionalmente, y dentro de las funciones de representación orgánica, se propuso al vicepresidente, con carácter solidario con el presidente del consejo, como representante físico de Abengoa en cuanto presidente que es del Patronato de la Fundación Focus-Abengoa, así como en aquellas otras fundaciones e instituciones en las que la Compañía esté o deba estar representada.

A tenor de lo dicho, el consejo de administración acordó con fecha 10 de diciembre de 2007 la designación de Aplidig, S. L. (representada por el Prof. D. José B. Terceiro Lomba), entonces consejero coordinador, como vicepresidente ejecutivo del consejo de administración, con el consentimiento unánime de los consejeros independientes en lo relativo al mantenimiento de su condición de consejero coordinador a pesar del cambio de su condición a consejero ejecutivo. Adicionalmente, y dentro de las funciones de representación orgánica (conferidas mediante poder otorgado por el consejo de administración de 23 de julio de 2007), se propone al vicepresidente, con carácter solidario con el presidente del consejo, como representante físico de Abengoa en cuanto presidente que es del Patronato de la Fundación Focus- Abengoa, así como en aquellas otras fundaciones e instituciones en las que la Compañía esté o deba estar representada.

No obstante lo anterior, como ya se ha indicado, Aplidig, S. L. (representada por el Prof. D. José B. Terceiro Lomba) ha sido sustituido con fecha 19 de enero de 2015 por D. Antonio Fornieles Melero, tanto en su condición de consejero coordinador, con las atribuciones del artículo 529 septies de la Ley de Sociedades de Capital, como en su condición de vicepresidente segundo aunque en este último caso pasa a ser no ejecutivo.

**C.1.23 ¿Se exigen mayorías reforzadas, distintas de las legales, en algún tipo de decisión? En su caso, describa las diferencias.**

No

#### **Descripción de las diferencias**

**C.1.24 Explique si existen requisitos específicos, distintos de los relativos a los consejeros, para ser nombrado presidente del consejo de administración.**

No

C.1.25 Indique si el presidente tiene voto de calidad:

Si

**Materias en las que existe voto de calidad:**

En caso de empate.

C.1.26 Indique si los estatutos o el reglamento del consejo establecen algún límite a la edad de los consejeros:

No

C.1.27 Indique si los estatutos o el reglamento del consejo establecen un mandato limitado para los consejeros independientes, distinto al establecido en la normativa:

No

**Número máximo de ejercicios de mandato**

C.1.28 Indique si los estatutos o el reglamento del consejo de administración establecen normas específicas para la delegación del voto en el consejo de administración, la forma de hacerlo y, en particular, el número máximo de delegaciones que puede tener un consejero, así como si se ha establecido obligatoriedad de delegar en un consejero de la misma tipología. En su caso, detalle dichas normas brevemente.

Así el apartado segundo del artículo 10 del reglamento del consejo de administración establece lo siguiente:

“Cada consejero podrá conferir su representación a otro consejero, sin que esté limitado el número de representaciones que cada uno puede ostentar para la asistencia al consejo. La representación de los consejeros ausentes podrá conferirse por cualquier medio escrito, siendo válido el telegrama, el telex o el telefax dirigido a la presidencia.”

C.1.29 Indique el número de reuniones que ha mantenido el consejo de Administración durante el ejercicio. Asimismo señale, en su caso, las veces que se ha reunido el consejo sin la asistencia de su presidente. En el cómputo se considerarán asistencias las representaciones realizadas con instrucciones específicas.

**Número de reuniones del consejo 18**

**Número de reuniones del consejo sin la asistencia del presidente 0**

**Indique el número de reuniones que han mantenido en el ejercicio las distintas comisiones del consejo:**

Número de reuniones de la comisión ejecutiva o delegada	No aplica
Número de reuniones de la comisión de auditoría	7
Número de reuniones de la comisión de nombramientos y retribuciones	6
Número de reuniones de la comisión de estrategia y tecnología	2
Número de reuniones de la comisión de nombramientos	No aplica
Número de reuniones de la comisión de retribuciones	No aplica

C.1.30 Indique el número de reuniones que ha mantenido el consejo de Administración durante el ejercicio con la asistencia de todos sus miembros. En el cómputo se considerarán asistencias las representaciones realizadas con instrucciones específicas:

**Asistencias de los consejeros** **16**  
**%de asistencias sobre el total de votos durante el ejercicio** **96,11%**

C.1.31 Indique si están previamente certificadas las cuentas anuales individuales y consolidadas que se presentan al consejo para su aprobación:

Sí

**Identifique, en su caso, a la/s persona/s que ha/han certificado las cuentas anuales individuales y consolidadas de la sociedad, para su formulación por el consejo:**

Nombre	Cargo
Enrique Borrajo Lovera	Director de consolidación

C.1.32 Explique, si los hubiera, los mecanismos establecidos por el consejo de Administración para evitar que las cuentas individuales y consolidadas por él formuladas se presenten en la junta general con salvedades en el informe de auditoría.

El sistema de control de riesgos, los servicios de auditoría interna y en suma la Comisión de auditoría al que los anteriores reportan, se integran como mecanismos de control y supervisión periódica, y recurrente, que previenen y en su caso resuelven potenciales situaciones que de no resolverse pudieran dar lugar a un tratamiento contable no correcto. Así, la Comisión de auditoría, recibe regularmente del auditor externo la información sobre el Plan de Auditoría y los resultados de su ejecución y, verifica que la alta dirección tiene en cuenta sus recomendaciones

C.1.33 ¿El secretario del consejo tiene la condición de consejero?

No

C.1.34 Explique los procedimientos de nombramiento y cese del secretario del consejo, indicando si su nombramiento y cese han sido informados por la comisión de nombramientos y aprobados por el pleno del consejo.

**Procedimiento de nombramiento y cese**

Propuesta motivada de la comisión de nombramientos y retribuciones

	Si	No
¿La comisión de nombramientos informa del nombramiento?	x	
¿La comisión de nombramientos informa del cese?	x	
¿El consejo en pleno aprueba el nombramiento?	x	
¿El consejo en pleno aprueba el cese?	x	

**¿Tiene el secretario del consejo encomendada la función de velar, de forma especial, por el seguimiento de las recomendaciones de buen gobierno?**

No

**Observaciones**

El director de cumplimiento normativo es la persona responsable de velar por el seguimiento de las recomendaciones de buen gobierno corporativo siendo a su vez la persona en la que recae la responsabilidad de velar por el cumplimiento interno normativo.

C.1.35 Indique, si los hubiera, los mecanismos establecidos por la sociedad para preservar la independencia de los auditores externos, de los analistas financieros, de los bancos de inversión y de las agencias de calificación.

El artículo 27 del reglamento del consejo de administración establece como función de la Comisión de auditoría asegurar la independencia del auditor externo, lo que incluye que se asegure la revisión de la prestación de servicios, los límites a la concentración del negocio del auditor, y en general, las demás normas establecidas para asegurar la independencia de los auditores. En relación con los analistas financieros y bancos de inversión, la compañía mantiene un procedimiento interno de solicitud de tres ofertas para la contratación de los mismos, a su vez la compañía elabora una carta de mandato donde se establecen los términos precisos del trabajo contratado. En lo referente a las agencias de calificación contamos con la calificación de las tres agencias actuales, con su correspondiente carta de mandato.

C.1.36 Indique si durante el ejercicio la Sociedad ha cambiado de auditor externo. En su caso identifique al auditor entrante y saliente:

No

**En el caso de que hubieran existido desacuerdos con el auditor saliente, explique el contenido de los mismos:**

No

**Explicación de los desacuerdos**

C.1.37 Indique si la firma de auditoría realiza otros trabajos para la sociedad y/o su grupo distintos de los de auditoría y en ese caso declare el importe de los honorarios recibidos por dichos trabajos y el porcentaje que supone sobre los honorarios facturados a la sociedad:

	Sociedad	Grupo	Total
Importe de otros trabajos distintos de los de auditoría (miles de euros)	292	2.104	2.396
Importe trabajos distintos de los de auditoría / Importe total facturado por la firma de auditoría (en %)	37%	30%	43%

C.1.38 Indique si el informe de auditoría de las cuentas anuales del ejercicio anterior presenta reservas o salvedades. En su caso, indique las razones dadas por el presidente de la Comisión de auditoría para explicar el contenido y alcance de dichas reservas o salvedades.

No

**Explicación de las razones**

C.1.39 Indique el número de ejercicios que la firma actual de auditoría lleva de forma ininterrumpida realizando la auditoría de las cuentas anuales de la sociedad y/o su grupo. Asimismo, indique el porcentaje que representa el número de ejercicios auditados por la actual firma de auditoría sobre el número total de ejercicios en los que las cuentas anuales han sido auditadas:

	Sociedad	Grupo
Número de años ininterrumpidos	3	3
Nº de años auditados por la firma actual de auditoría / número de años que la sociedad ha sido auditada	0,12	0,12



C.1.40 Indique y, en su caso detalle, si existe un procedimiento para que los consejeros puedan contar con asesoramiento externo:

#### Detalle el procedimiento

Corresponde al secretario del consejo de administración el ejercicio de las funciones que tiene atribuidas legalmente. Actualmente no concurre en la misma persona la secretaría y la condición de letrado asesor, responsable de la válida convocatoria y adopción de acuerdos por el órgano de administración. En particular, asesora a los miembros del consejo sobre la legalidad de las deliberaciones y acuerdos que se proponen y sobre la observancia de la normativa interna de gobierno corporativo, lo que le convierte en garante del principio de legalidad, formal y material, que rige las actuaciones del consejo de administración. La secretaría de consejo, como órgano especializado garante de la legalidad formal y material de las actuaciones del consejo, goza del pleno apoyo de este para desarrollar sus funciones con total independencia de criterio y estabilidad, asignándole asimismo la salvaguarda de la normativa interna de gobierno corporativo. Canaliza, de oficio, o por cuenta de los consejeros, el asesoramiento externo necesario para la debida formación del consejo.

El consejo de administración dispone acceso a asesores externos, legales o técnicos en la medida de sus necesidades, que puede ser arbitrada o no a través del secretario del consejo. El párrafo segundo del artículo 19 del reglamento del consejo de administración dispone:

“A través asimismo del Presidente del Consejo de Administración los Consejeros tendrán la facultad de proponer al Consejo de Administración, por mayoría, la contratación con cargo a la Sociedad de Asesores legales, contables, técnicos, financieros, comerciales o de cualquier otra índole que consideren necesarios para los intereses de la Sociedad con el fin de ser auxiliados en el ejercicio de sus funciones cuando se trate de problemas concretos de cierto relieve y complejidad ligados al ejercicio de su cargo.”

C.1.41 Indique y, en su caso detalle, si existe un procedimiento para que los consejeros puedan contar con la información necesaria para preparar las reuniones de los órganos de administración con tiempo suficiente:

Sí

#### Detalle del procedimiento

Envío de la documentación con anterioridad a la celebración del consejo y/o puesta a disposición de la misma con anterioridad en la sede del consejo. Adicionalmente, cumpliendo con lo establecido en las recomendaciones 24 y 25 del Código Unificado de Buen Gobierno, se ha creado un manual de normativa interna y legislación básica aplicable a la función y responsabilidad del consejero, que se entregará cuando se produzca el nombramiento de un nuevo consejero, proporcionándoles un conocimiento suficiente de la empresa y de sus normas internas.

C.1.42 Indique y, en su caso detalle, si la sociedad ha establecido reglas que obliguen a los consejeros a informar y, en su caso, dimitir en aquellos supuestos que puedan perjudicar al crédito y reputación de la sociedad:

Sí

#### Explique las reglas

En el art. 13 del reglamento del consejo de administración de establece: “los consejeros deberán poner su cargo a disposición del consejo de administración y formalizar, si éste lo considera conveniente, la correspondiente dimisión en los casos siguientes; cuando se vean incursos en alguno de los supuestos de incompatibilidad o prohibición legalmente previstos.”

Asimismo el apartado (p) del artículo 14.2 del mismo reglamento establece la obligación de los consejeros de informar a la sociedad de todas las reclamaciones judiciales, administrativas o de cualquier otra índole que por su importancia pudieran incidir gravemente en la reputación de la sociedad.

C.1.43 Indique si algún miembro del consejo de administración ha informado a la sociedad que ha resultado procesado o se ha dictado contra él auto de apertura de juicio oral, por alguno de los delitos señalados en el artículo 213 de la Ley de Sociedades de Capital:

No

**Indique si el consejo de administración ha analizado el caso. Si la respuesta es afirmativa explique de forma razonada la decisión tomada sobre si procede o no que el consejero continúe en su cargo o, en su caso, exponga las actuaciones realizadas por el consejo de administración hasta la fecha del presente informe o que tenga previsto realizar.**

No aplica

C.1.44 Detalle los acuerdos significativos que haya celebrado la sociedad y que entren en vigor, sean modificados o concluyan en caso de cambio de control de la sociedad a raíz de una oferta pública de adquisición, y sus efectos.

La Sociedad no ha celebrado acuerdos significativos que entren en vigor, sean modificados o concluyan como consecuencia de un cambio de control en la sociedad a raíz de una oferta pública de adquisición. No obstante lo anterior, la Sociedad sí tiene suscritos un conjunto de acuerdos y contratos financieros que podrían concluir en caso de producirse un cambio en las mayorías de control, cambio éste que no siempre se desencadena en caso de una oferta pública de adquisición.

C.1.45 Identifique de forma agregada e indique, de forma detallada, los acuerdos entre la sociedad y sus cargos de administración y dirección o empleados que dispongan indemnizaciones, cláusulas de garantía o blindaje, cuando éstos dimitan o sean despedidos de forma improcedente o si la relación contractual llega a su fin con motivo de una oferta pública de adquisición u otro tipo de operaciones.

No aplica

**Indique si estos contratos han de ser comunicados y/o aprobados por los órganos de la sociedad o de su grupo:**

C.2 Comisiones del consejo de administración

C.2.1 Detalle todas las comisiones del consejo de administración, sus miembros y la proporción de consejeros dominicales e independientes que las integran:

**Comisión de auditoría**

Nombre	Cargo	Tipología
Prof. Dña. Mercedes Gracia Díez	Presidenta	Independiente
Prof. D. José Borrell Fontelles	Vocal	Independiente
Dña. Alicia Velarde Valiente	Vocal	Independiente
% de consejeros ejecutivos	0	
% de consejero dominicales	0	
% de consejeros independientes	100	

Con fecha 19 de enero de 2015 ha sido nombrado miembro de la Comisión de Auditoría el consejero independiente D. Antonio Fornieles Melero.

**Comisión de nombramientos y retribuciones**

Nombre	Cargo	Tipología
Prof. D. José Borrell Fontellés	Presidente	Independiente
Dña. Alicia Velarde Valiente	Vocal	Independiente
Prof. Dña. Mercedes Gracia Díez	Vocal	Independiente
% de consejeros ejecutivos	0	
% de consejero dominicales	0	
% de consejeros independientes	100	

Con fecha 19 de enero de 2015 ha sido nombrado miembro de la Comisión de Nombramientos y Retribuciones el consejero independiente D. Antonio Fornieles Melero.

**Comisión de estrategia y tecnología**

Nombre	Cargo	Tipología
Aplidig, S.L. (representada por Prof. D. José B. Terceiro)	Presidente	Ejecutivo
D. José Luis Aya Abaurre	Vocal	Dominical externo
D. José Joaquín Abaurre Llorente	Vocal	Dominical externo
D. Ricardo Martínez Rico	Vocal	Independiente
% de consejeros ejecutivos	25	
% de consejero dominicales	50	
% de consejeros independientes	25	

Con fecha 19 de enero de 2015 Aplidig, S.L. (representada por Prof. D. José B. Terceiro) ha sido sustituido en su cargo de presidente por D. José Borrell Fontelles.

C.2.2 Complete el siguiente cuadro con la información relativa al número de consejeras que integran las comisiones del consejo de administración durante los últimos cuatro ejercicios:

	Número de consejeras			
	Ejercicio t Número%	Ejercicio t-1 Número%	Ejercicio t-2 Número%	Ejercicio t-3 Número%
Comisión ejecutiva	NA	NA	NA	NA
Comisión de auditoría	2 (66,66)	2(40)	2 (40)	2 (40)
Comisión de nombramientos y retribuciones	2(66,66)	2(40)	2(40)	2(40)
Comisión de nombramientos	NA	NA	NA	NA
Comisión de estrategia y tecnología	0	NA	NA	NA
Comisión de retribuciones	NA	NA	NA	NA

C.2.3 Señale si corresponden a la Comisión de auditoría las siguientes funciones:

	Si	No
Supervisar el proceso de elaboración y la integridad de la información financiera relativa a la sociedad y, en su caso, al grupo, revisando el cumplimiento de los requisitos normativos, la adecuada delimitación del perímetro de consolidación y la correcta aplicación de los criterios contables	x	
Revisar periódicamente los sistemas de control interno y gestión de riesgos, para que los principales riesgos se identifiquen, gestionen y den a conocer adecuadamente	x	
Velar por la independencia y eficacia de la función de auditoría interna; proponer la selección, nombramiento, reelección y cese del responsable del servicio de auditoría interna; proponer el presupuesto de ese servicio; recibir información periódica sobre sus actividades; y verificar que la alta dirección tiene en cuenta las conclusiones y recomendaciones de sus informes	x	
Establecer y supervisar un mecanismo que permita a los empleados comunicar, de forma confidencial y, si se considera apropiado	x	
trascendencia, especialmente financieras	x	
Elevar al consejo las propuestas de selección, nombramiento, reelección y sustitución del auditor externo, así como las condiciones de su contratación	x	
Recibir regularmente del auditor externo información sobre el plan de auditoría y los resultados de su ejecución, y verificar que la alta dirección tiene en cuenta sus recomendaciones	x	
Asegurar la independencia del auditor externo	x	

C.2.4 Realice una descripción de las reglas de organización y funcionamiento, así como las responsabilidades que tienen atribuidas cada una de las comisiones del consejo.

#### Denominación comisión

Comisión de nombramientos y retribuciones

#### Breve descripción

Informar y proponer el nombramiento, reelección o cese de los miembros del Consejo de Administración y Consejo Asesor y de sus cargos de acuerdo con las previsiones legales y estatutarias así como sobre la política general de retribuciones e incentivos para los mismos y para la alta dirección.

Informar, con carácter previo, todas las propuestas que el Consejo de Administración formule a la Junta General para la designación o cese de los Consejeros, incluso en los supuestos de cooptación por el propio Consejo de Administración.

Aprobar la política de retribución de la alta dirección de la Compañía y de los miembros del Consejo de Administración y del Consejo Asesor.

Evaluar las competencias, conocimientos y experiencia necesarios en el Consejo, definir las aptitudes y funciones necesarias en los candidatos para cubrir vacantes en su seno, y evaluar el tiempo y dedicación precisos para que puedan desempeñar bien su cometido.

Examinar y organizar la sucesión del Presidente y del primer ejecutivo y, en su caso, hacer propuestas al Consejo, para que dicha sucesión se produzca de forma ordenada y bien planificada.

Informar los nombramientos y ceses de altos directivos que el primer ejecutivo proponga al Consejo.

Informar al Consejo sobre las cuestiones de diversidad de género.

Proponer al Consejo de Administración: (i) La política de retribución de los consejeros y altos directivos; (ii) La retribución individual de los consejeros y la aprobación de los contratos que la sociedad suscriba con cada consejero ejecutivo; (iii) Las condiciones básicas de los contratos de los altos directivos.

Velar por la observancia de la política retributiva establecida por la sociedad.

Consultar al Presidente o primer ejecutivo de la sociedad, especialmente cuando se trate de cuestiones vinculadas a los consejeros ejecutivos y altos directivos.

Analizar las solicitudes que cualquier Consejero pueda formular para tomar en consideración potenciales candidatos para cubrir vacantes de Consejero.

Elaborar un informe anual sobre las actividades de la Comisión de Nombramientos y Retribuciones, que deberá ser incluido en el informe de gestión.

#### Denominación comisión

Comisión de auditoría

#### Breve descripción

1º En relación con los sistemas de información y control interno:

- › Conocer el proceso de información financiera y de los sistemas de control interno de la sociedad.
- › Informar de las Cuentas Anuales, así como los estados financieros semestrales y trimestrales, que deban remitirse a los órganos reguladores o de supervisión de mercados, haciendo mención a los sistemas internos de control, al control de su seguimiento y cumplimiento a través de la auditoría interna, así como, cuando proceda, a los criterios contables aplicados.
- › Supervisar el proceso de elaboración y la integridad de la información financiera relativa a la sociedad y, en su caso, al grupo, revisando el cumplimiento de los requisitos normativos, la adecuada delimitación del perímetro de consolidación y la correcta aplicación de los criterios contables.
- › Revisar periódicamente los sistemas de control interno, la auditoría interna, y gestión de riesgos, para que los principales riesgos se identifiquen, gestionen, y den a conocer adecuadamente.
- › Supervisar y velar por la independencia y eficacia de la función de auditoría interna y supervisar la misma, con pleno acceso a dicha auditoría; proponer la selección, nombramiento, reelección y cese del responsable del servicio de auditoría interna; proponer el presupuesto de ese servicio y la fijación de la remuneración de su Director; recibir información periódica sobre sus actividades y del presupuesto

del servicio; y verificar que la alta dirección tiene en cuenta las conclusiones y recomendaciones de sus informes.

- › Establecer y supervisar un mecanismo que permita a los empleados comunicar, de forma confidencial y, si se considera apropiado, anónima las irregularidades de potencial trascendencia, especialmente financieras y contables, que adviertan en el seno de la empresa.
- › Convocar a cualquier empleado o directivo de la sociedad, e incluso disponer que comparezcan sin presencia de ningún otro directivo.
- › Supervisar el cumplimiento del Reglamento Interno de Conducta en materia de Mercado de Valores y Política sobre Uso de Información Relevante y de las reglas de gobierno corporativo.
- › La Comisión de Auditoría informará al Consejo, con carácter previo a la adopción por éste de las correspondientes decisiones, sobre los siguientes asuntos:
  - La información financiera que, por su condición de cotizada, la sociedad deba hacer pública periódicamente. El Comité debiera asegurarse de que las cuentas intermedias se formulan con los mismos criterios contables que las anuales y, a tal fin, considerar la procedencia de una revisión limitada del auditor externo.
  - La creación o adquisición de participaciones en entidades de propósito especial o domiciliadas en países o territorios que tengan la consideración de paraísos fiscales así como cualesquiera otras transacciones u operaciones de naturaleza análoga que, por su complejidad, pudieran menoscabar la transparencia del grupo.
  - Las operaciones vinculadas.
  - Cualquier cambio de criterio contable, y de los riesgos del balance y fuera del mismo.
- › Informar en la Junta General de Accionistas sobre las cuestiones que en ella planteen los accionistas en materia de su competencia.
- › Elaborar un informe anual sobre las actividades de la Comisión de Auditoría, que deberá ser incluido en el informe de gestión.

2º En relación con el auditor externo:

- › Elevar al Consejo de Administración para su sometimiento a la Junta General de Accionistas las propuestas de selección, nombramiento, reelección y sustitución del auditor externo, así como las condiciones de su contratación.
- › Recibir regularmente del auditor externo la información sobre el plan de auditoría

y los resultados de su ejecución y cualesquiera otras relacionadas con el proceso de desarrollo de auditoría de cuentas y verificar que la alta dirección tiene en cuenta sus recomendaciones.

- › Asegurar la independencia del auditor externo y, a tal efecto:
  - Que la sociedad comunique como hecho relevante a la CNMV el cambio de auditor y lo acompañe de una declaración sobre la eventual existencia de desacuerdos con el auditor saliente y, si hubieran existido, de su contenido;
  - Que se asegure que la sociedad y el auditor representan las normas vigentes sobre prestación de servicios distintos a los de auditoría, los límites a la concentración del negocio del auditor y, en general, las demás normas establecidas para asegurar la independencia de los auditores;
  - En caso de renuncia del auditor externo, examine las circunstancias que la hubieran motivado.
- › Favorecer que el auditor del grupo asuma la responsabilidad de las auditorías de las empresas que lo integren.
- › Relacionarse con los auditores externos para recibir información sobre aquellas cuestiones que puedan poner en riesgo la independencia de éstos y cualesquiera otras relacionadas con el proceso de desarrollo de la auditoría de cuentas.

### Denominación comisión

Comisión de estrategia y tecnología

### Breve descripción

Estará compuesta como mínimo por tres Consejeros, designados por el Consejo de Administración. Más de la mitad de ellos serán Consejeros no ejecutivos. La designación será por un período máximo de cuatro años, renovable por períodos máximos de igual duración. Sus principales funciones serán:

- › Analizar las cuestiones básicas relacionadas con la tecnología y la estrategia, de manera colegiada, que puedan afectar a Abengoa, incluyendo la realización o encargo de estudios sobre los productos y servicios que configuren o puedan configurar el portafolio de Abengoa.
- › Analizar de manera prospectiva la posible evolución de los negocios de Abengoa sobre la base de desarrollos tecnológicos propios o de terceros.

- › Supervisar la política e inversiones en I+D y las líneas estratégicas de desarrollo tecnológico de Abengoa.
- › Analizar y supervisar las principales actividades relacionadas con la tecnología en Abengoa, tales como portafolios de patentes, gestión de las mismas, implantación de innovaciones, etcétera.
- › Recabar, a través del Presidente de Abengoa, información sobre la organización y personas de la compañía.
- › Informar al Consejo de Administración, o a su Presidente, sobre cuantas cuestiones estos le requieran en relación con el desarrollo estratégico y tecnológico de Abengoa.
- › Cualesquiera otras relacionadas con las materias de su competencia que le sean solicitadas por el Consejo de Administración o por su Presidente.

C.2.5 Indique, en su caso, la existencia de regulación de las comisiones del consejo, el lugar en que están disponibles para su consulta, y las modificaciones que se hayan realizado durante el ejercicio. A su vez, se indicará si de forma voluntaria se ha elaborado algún informe anual sobre las actividades de cada comisión.

#### Denominación comisión

Comisión de nombramientos y retribuciones

#### Breve descripción

Reglamento de la comisión de nombramientos y retribuciones, disponible en la página web de la sociedad y en la CNMV; última modificación de 16 de diciembre de 2013; elabora anualmente un informe de actividades que se publica dentro del informe anual.

#### Denominación comisión

Comisión de auditoría

#### Breve descripción

Reglamento de la Comisión de auditoría, disponible en la página web de la sociedad y en la CNMV; última modificación de 16 de diciembre de 2013; elabora anualmente un informe de actividades que se publica dentro del informe anual.

C.2.6 Indique si la composición de la comisión delegada o ejecutiva refleja la participación en el consejo de los diferentes consejeros en función de su condición:

No aplica

**En caso negativo, explique la composición de su comisión delegada o ejecutiva**

No aplica



## D. Operaciones vinculadas y operaciones intragrupo

D.1 Identifique al órgano competente y explique, en su caso, el procedimiento para la aprobación de operaciones con partes vinculadas e intragrupo.

**Órgano competente para aprobar las operaciones vinculadas**  
Comisión de Auditoría

**Procedimiento para la aprobación de operaciones vinculadas**

La Comisión de Auditoría lleva a cabo un procedimiento de aprobación previo. La contraprestación se realiza en base a precios de mercado.

**Explique si se ha delegado la aprobación de operaciones con partes vinculadas, indicando, en su caso, el órgano o personas en quien se ha delegado.**

No

D.2 Detalle aquellas operaciones significativas por su cuantía o relevantes por su materia realizadas entre la sociedad o entidades de su grupo, y los accionistas significativos de la sociedad:

No aplica

D.3 Detalle las operaciones significativas por su cuantía o relevantes por su materia realizadas entre la sociedad o entidades de su grupo, y los administradores o directivos de la sociedad:

Nombre o denominación social de los administradores o directivos	Nombre o denominación social de la parte vinculada	Vínculo	Naturaleza de la operación	Importe (miles de euros)
Felipe Benjumea Llorente	Blanca de Porres Guardiola	Cónyuge	Asesoramiento técnico para la optimización del servicio de restauración de CPA	72
Ricardo Martínez Rico	Equipo Económico, S.L.	Presidente	Prestación de servicios de consultoría integral y estratégica a Abengoa, Abengoa Concessions y Abeinsa	355

D.4 Informe de las operaciones significativas realizadas por la sociedad con otras entidades pertenecientes al mismo grupo, siempre y cuando no se eliminen en el proceso de elaboración de estados financieros consolidados y no formen parte del tráfico habitual de la sociedad en cuanto a su objeto y condiciones.

**En todo caso, se informará de cualquier operación intragrupo realizada con entidades establecidas en países o territorios que tengan la consideración de paraíso fiscal:**

No aplica

D.5 Indique el importe de las operaciones realizadas con otras partes vinculadas.

No aplica

D.6 Detalle los mecanismos establecidos para detectar, determinar y resolver los posibles conflictos de intereses entre la sociedad y/o su grupo, y sus consejeros, directivos o accionistas significativos

La Comisión de Auditoría es el órgano encargado de supervisar y resolver los conflictos de interés. El consejero tiene obligación según lo establecido en el reglamento del Consejo de Administración de poner en conocimiento del consejo su situación de potencial conflicto de manera previa y abstenerse hasta la resolución del comité.

D.7 ¿Cotiza más de una sociedad del Grupo en España?

No. No obstante, Abengoa Yield, plc., sociedad perteneciente al Grupo, cotiza en Estados Unidos, en el Nasdaq.

**Indique si han definido públicamente con precisión las respectivas áreas de actividad y eventuales relaciones de negocio entre ellas, así como las de la sociedad dependiente cotizada con las demás empresas del grupo;**

**Defina las eventuales relaciones de negocio entre la sociedad matriz y la sociedad filial cotizada, y entre ésta y las demás empresas del grupo.**

Abengoa Yield, Plc. es una filial de Abengoa, S.A. en la que ésta última ostenta un 51,10%.

Abengoa Yield, Plc tiene suscritos los siguientes acuerdos:

- › Acuerdo ROFO entre Abengoa, S.A. y Abengoa Yield en relación con proyectos contratados y en operación de energía renovable, energía convencional, líneas de transmisión eléctrica y activos de agua localizados principalmente en Estados Unidos de América, Canada, México, Chile, Perú, Uruguay, Brasil, Colombia y la Unión Europea.
- › Contrato de servicios administrativos (resuelto con fecha 15 de enero) suscrito entre ACSL y Abengoa Yield
- › Contrato de servicios de soporte financiero suscrito entre Abengoa Yield y ACSL
- › Contrato de licencia de marca suscrito entre Abengoa y Abengoa Yield.
- › Contrato de opción de compra 12% suscrito entre Abengoa y Abengoa Yield
- › MOU no vinculante suscrito entre entre Abengoa y Abengoa Yield sobre gobierno corporativo.

**Identifique los mecanismos previstos para resolver los eventuales conflictos de intereses entre la filial cotizada y las demás empresas del grupo:**

**Mecanismos para resolver los eventuales conflictos de interés**

Protocolo para la autorización y la supervisión de operaciones vinculadas entre Abengoa, S.A. y Abengoa Yield plc. aprobado por el Consejo de Administración de Abengoa, S.A., previa propuesta de su Comisión de Auditoría, con fecha 26 de mayo de 2014.

## E. Sistemas de control y gestión de riesgos

### E.1 Explique el alcance del Sistema de Gestión de Riesgos de la sociedad.

El sistema de gestión de riesgos de Abengoa está diseñado para mitigar todos los riesgos a los que se encuentra sometida la compañía por razón de su actividad. La estructura de gestión de riesgos está fundamentada en tres pilares:

- › Los sistemas comunes de gestión, diseñados específicamente para mitigar riesgos de negocio.
- › Los procedimientos de control interno, encaminados a mitigar los riesgos derivados de la elaboración de la información financiera y mejorar la fiabilidad de la misma, que han sido diseñados de acuerdo a la Ley SOX (Sarbanes-Oxley Act)
- › El modelo universal de riesgos, que es la metodología utilizada por Abengoa para la identificación, comprensión y valoración de los riesgos que afectan a la compañía. Su objetivo es obtener una visión integral de los mismos, diseñando un sistema de respuestas eficiente y alineado con los objetivos de negocio.

Estos elementos constituyen un sistema integrado que permite una gestión adecuada de los riesgos y controles mitigantes de los mismos en todos los niveles de la organización.

El sistema de gestión de riesgos de Abengoa es un sistema global y dinámico. Su ámbito de actuación es toda la organización y su entorno, con vocación de permanencia en el tiempo y de obligado cumplimiento por parte de todos los empleados, directivos y consejeros de la compañía.

Adicionalmente, la función de auditoría interna es responsable de velar por el cumplimiento y buen funcionamiento de estos sistemas.

### E.2 Identifique los órganos de la sociedad responsables de la elaboración y ejecución del Sistema de Gestión de Riesgos.

La responsabilidad de la elaboración y ejecución del sistema de gestión de riesgos se ejerce fundamentalmente por la Comisión de auditoría, que se apoya específicamente en la función de auditoría interna y en la función de gerencia de riesgos.

La gerencia de riesgos es la encargada de analizar los proyectos y negocios en lo referente a la identificación y cuantificación de los riesgos de cualquier naturaleza.

Por su parte, el departamento de auditoría interna es el encargado de la supervisión y el correcto funcionamiento del sistema de gestión de riesgos.

### E.3 Señale los principales riesgos que pueden afectar a la consecución de los objetivos de negocio.

En el proceso de identificación, comprensión y valoración de los riesgos que afectan a la compañía, se han considerado los siguientes factores de riesgo, que se encuentran incluidos en el Formulario 20-F que se remitió a la SEC con fecha 19 de marzo de 2014:

#### Riesgos generales

- › Abengoa opera en un sector de actividad especialmente ligado al ciclo económico.
- › Riesgo derivado de la dependencia de normativa favorable a la actividad de la energía renovable, a la producción de bioetanol y a la actividad de investigación y desarrollo.
- › Generación eléctrica solar.
- › Consumo de biocombustibles.
- › Riesgos derivados de la sensibilidad en el aprovisionamiento de materias primas para la producción de biocombustibles y volatilidad del precio del producto final.
- › Riesgos derivados de la sensibilidad en el aprovisionamiento de materias primas para la actividad de reciclaje y volatilidad del precio del producto final.
- › Riesgos derivados de retrasos y sobrecostos en la actividad de Ingeniería y construcción debidos a la dificultad técnica de los proyectos y al largo plazo de su ejecución.
- › Riesgos asociados a proyectos de la actividad de infraestructuras de tipo concesional que operan bajo tarifa regulada o acuerdos de concesión a muy largo plazo.
- › Ingresos derivados de acuerdos a largo plazo: riesgos derivados de la existencia de cláusulas y/o renovación de los contratos de concesión gestionados por Abengoa, cancelación de proyectos pendientes de ingeniería y construcción y no renovaciones de contratos de distribución en biocombustibles.
- › Las variaciones en el coste de la energía pueden tener un impacto negativo en los resultados de la compañía.
- › Riesgos derivados del desarrollo, la construcción y la explotación de nuevos proyectos.
- › Las actividades de Abengoa podrían verse negativamente afectadas en caso de disminuir el apoyo de la opinión pública sobre las mismas.

- › Los proyectos de construcción concernientes a la actividad de ingeniería y construcción y las instalaciones de las actividades de infraestructuras de tipo concesional y de producción industrial son lugares de trabajo peligrosos.
- › Riesgos derivados de la asociación con terceros para la ejecución de determinados proyectos.

### Riesgos específicos para Abengoa

- › Abengoa opera con altos niveles de endeudamiento.
- › Riesgos derivados de la exigencia de un elevado nivel de inversión en activos fijos (CAPEX), lo que incrementa la necesidad de financiación ajena para poder desarrollar los proyectos pendientes.
- › Riesgo de obtención de menor beneficio neto derivado de la rotación de activos.
- › La sociedad tiene un accionista de control.
- › Los productos y servicios del sector de energías renovables son parte de un mercado sujeto a intensas condiciones de competencia.
- › Los resultados de la actividad de Ingeniería y construcción dependen significativamente del crecimiento de la compañía en la actividad de infraestructuras de tipo concesional y de producción industrial.
- › La evolución de los tipos de interés y sus coberturas pueden afectar a los resultados de la sociedad.
- › La evolución de los tipos de cambio de divisas y sus coberturas pueden afectar a los resultados de la sociedad.

### Riesgos derivados de la internacionalización y riesgo país

- › Las actividades de Abengoa se encuentran sometidas a múltiples jurisdicciones con distintos grados de exigencia normativa que requieren un esfuerzo significativo de la compañía para su cumplimiento.
- › Los seguros contratados por Abengoa podrían ser insuficientes para cubrir los riesgos procedentes de los proyectos, y los costes de las primas de los seguros podrían elevarse.
- › Las actividades de la sociedad pueden verse negativamente afectadas por catástrofes naturales, condiciones climatológicas adversas, condiciones geológicas inesperadas u otros condicionamientos de tipo físico, así como por actos terroristas perpetrados en algunos de sus emplazamientos.
- › Las prácticas de evasión de impuestos y de alteración de productos en el mercado de la distribución de combustibles en Brasil podrían distorsionar los precios de mercado.

### E.4 Identifique si la entidad cuenta con un nivel de tolerancia al riesgo.

El modelo universal de riesgos es la herramienta de identificación y valoración de todos los riesgos de Abengoa. Todos los riesgos contemplados se evalúan considerando indicadores de probabilidad e indicadores de impacto

### De acuerdo con estos parámetros, los riesgos se clasifican como

- › Riesgo menor: riesgos que ocurren con frecuencia pero que tienen poco impacto económico. Estos riesgos son gestionados para reducir la frecuencia con que se producen sólo si su gestión es económicamente viable.
- › Riesgo tolerable: riesgos que ocurren con poca frecuencia y que tienen poco impacto económico. Estos riesgos son monitorizados para comprobar que siguen siendo tolerables.
- › Riesgo severo: riesgos frecuentes y de impacto muy elevado. Estos riesgos son gestionados inmediatamente, si bien, y debido a los procesos de gestión del riesgo implantados por Abengoa, es difícil que Abengoa deba afrontar este tipo de riesgos.
- › Riesgo crítico: riesgos que ocurren con poca frecuencia pero cuyo impacto económico es muy elevado. Estos riesgos tienen un plan de contingencia puesto que cuando ocurre su impacto es extremadamente elevado

### E.5 Indique qué riesgos se han materializado durante el ejercicio.

Durante el ejercicio 2014 se han materializado ciertos riesgos de Abengoa, siendo el principal el que a continuación tratamos, habiendo establecido los planes de acción plurianuales pertinentes para poder ejercer un control sobre todos ellos

La actividad que realiza Abengoa se enmarca en los campos de la energía y el medioambiente. Esta actividad se realiza en un entorno cambiante, con regulaciones, subsidios o incentivos fiscales que pueden sufrir modificaciones o incluso ser legalmente impugnados.

En alguno de nuestros negocios, contamos con regulaciones de las actividades gubernamentales industriales y locales, incluyendo las regulaciones que obligan, entre otras cosas, a la reducción de carbono u otros gases de efecto invernadero y el contenido de biocarburantes en los combustibles o el uso de energía procedente de fuentes renovables. Si dichos reglamentos son modificados, la rentabilidad de nuestros proyectos actuales y futuros puede verse mermada, y podría suponer igualmente un efecto material adverso en nuestro negocio, condición financiera y resultado.

Ciertos regímenes de subsidios para la generación de energía renovable han sido impugnadas en el pasado por razones constitucionales y de otro tipo (incluyendo regímenes que constituyen ayudas estatales de la Unión Europea) en ciertas jurisdicciones.

Si, como consecuencia de tales impugnaciones, todo o parte de los regímenes de subsidios e incentivos para la generación de energía renovable en cualquier jurisdicción en la que operamos resultasen ser ilegales, podemos o bien estar en condiciones de competir eficazmente con las formas renovables no convencionales y de otro tipo de energía o bien ser incapaces de completar ciertos proyectos en curso. Estamos sujetos a las excesivas normas gubernamentales en un número de diferentes jurisdicciones, y nuestra incapacidad de cumplir con las regulaciones existentes o requerimientos o cambios en los reglamentos o requisitos aplicables puede tener un impacto negativo en nuestro negocio, resultado de las operaciones o la situación financiera y de, entre otros, el Reglamento - España -Solar Marco Regulatorio - Real Decreto 413/2014, que viene a desarrollar los principios establecidos por el Real Decreto-Ley 9/2013.

La producción de nuestras instalaciones de energías renovables es objeto de diversas medidas de reducción de impuestos o incentivos fiscales en las jurisdicciones en las que operan. Estas reducciones fiscales y de incentivos fiscales desempeñan un papel importante en la rentabilidad de los proyectos que desarrollamos. En el futuro, es posible que parte o la totalidad de estos incentivos fiscales serán suspendidos, acortarse, no renovado o anulado. Si esto sucede, la rentabilidad de las plantas actuales y nuestra capacidad de financiar proyectos futuros se verían afectadas negativamente, lo que podría a su vez tener un efecto material adverso en nuestro negocio, condición financiera y resultados de operación.

## E.6 Explique los planes de respuesta y supervisión para los principales riesgos de la entidad.

Cada uno de los riesgos identificados tiene un plan de acción concreto, que puede englobar a diferentes departamentos de la compañía.

La supervisión por parte de presidencia de los principales riesgos de la compañía se realiza mediante comités:

- › Comités de Gestión de Riesgos por Grupo de Negocio.
- › Comités de Proyectos Críticos.
- › Comité de Gestión de Riesgos con Presidencia.
- › Comité de Proyectos
- › Comité Situaciones Especiales

## F. Sistemas internos de control y gestión de riesgos en relación con el proceso de emisión de la información financiera (SCIIF)

**Describa los mecanismos que componen los sistemas de control y gestión de riesgos en relación con el proceso de emisión de información financiera (SCIIF) de su entidad.**

### F.1 Entorno de control de la entidad

**Informe, señalando sus principales características de, al menos:**

**F.1.1. Qué órganos y/o funciones son los responsables de: (i) la existencia y mantenimiento de un adecuado y efectivo SCIIF; (ii) su implantación; y (iii) su supervisión.**

El Sistema de Control Interno de la Información Financiera, en adelante (SCIIF), forma parte del sistema de control interno general de Abengoa y se configura como un sistema elaborado para proporcionar una seguridad razonable sobre la fiabilidad de la información financiera publicada. Los órganos responsables del mismo, según se desprende del Reglamento del Consejo de Administración de Abengoa, son el Consejo de Administración y, dentro del mismo, la función de supervisión está delegada en la Comisión de Auditoría de acuerdo con el reglamento que los regula.

En este sentido, corresponde al Consejo de Administración la labor de constituir y mantener una Comisión de Auditoría con carácter obligatorio según se desprende en el Artículo 27 del Estatuto del Consejo de Administración. Según el mismo, las funciones encomendadas por el Consejo a la Comisión de Auditoría son en lo relativo al SCIIF "supervisar el proceso de elaboración y la integridad de la información financiera relativa a la sociedad y, en su caso, al grupo, revisando el cumplimiento de los requisitos normativos". También de acuerdo con ese mismo artículo entre las funciones del Consejo y, por delegación, de la Comisión de Auditoría, está la de "revisar periódicamente los sistemas de control interno y gestión de riesgos, para que los principales riesgos se identifiquen, gestionen y den a conocer adecuadamente".

F.1.2. Si existen, especialmente en lo relativo al proceso de elaboración de la información financiera, los siguientes elementos:

- › **Departamentos y/o mecanismos encargados: (i) del diseño y revisión de la estructura organizativa; (ii) de definir claramente las líneas de responsabilidad y autoridad, con una adecuada distribución de tareas y funciones; y (iii) de que existan procedimientos suficientes para su correcta difusión en la entidad.**

Según se establece en el Reglamento del Consejo de Administración:

- Éste es el responsable de definir la estructura del Grupo de sociedades, a propuesta del primer ejecutivo de la compañía, el nombramiento y el eventual cese de los altos directivos de Abengoa y de las demás sociedades que integran su grupo.
- El consejo asumirá, como núcleo de su misión, aprobar la estrategia de la compañía y su organización precisa para su puesta en práctica, así como supervisar y controlar que la dirección cumple los objetivos marcados y respeta el objeto e interés social de la compañía.
- El consejo de administración, a través de los correspondientes departamentos, velará para la correcta e íntegra difusión de la información relevante de la compañía incluyendo a título enunciativo la relativa a la convocatoria de junta general de accionistas, su orden del día y el contenido de los acuerdos propuestos, hechos relevantes, acuerdos adoptados por la última junta general celebrada, normativa interna de gobierno corporativo e Informe Anual. Los medios de difusión serán los adecuados que garanticen su difusión sin restricciones y en tiempo oportuno, incluyendo en la página web de la Compañía.

- › **Código de conducta, órgano de aprobación, grado de difusión e instrucción, principios y valores incluidos (indicando si hay menciones específicas al registro de operaciones y elaboración de información financiera), órgano encargado de analizar incumplimientos y de proponer acciones correctoras y sanciones.**

Abengoa cuenta con un código ético y de conducta profesional aprobado por el consejo de administración y publicado en la intranet, en español e inglés, que expone el comportamiento ético y responsable que debe asumir, en el desarrollo

de las actividades empresariales y en la gestión de los negocios, el equipo de dirección y gestión y todos los profesionales de Abengoa y de sus sociedades filiales. Abengoa tiene implementado un programa de formación continua donde se imparte formación en materia de Código de Conducta. La asistencia a dichos cursos es obligatoria por parte de los empleados que deben asistir y firmar un parte de asistencia asegurándose la compañía que dicha información ha sido impartida y comprendida por parte de todos los empleados de Abengoa.

Durante el 2014 se han impartido 2.376.860 de horas de formación en todo el Grupo (35.878 horas en Abengoa, S.A.), con la asistencia de 153 empleados.

El código de conducta de Abengoa:

- Exige los más altos estándares de honradez y conducta ética, incluyendo procedimientos adecuados y éticos para tratar los conflictos de intereses reales o posibles entre las relaciones profesionales y personales.
- Exige la comunicación plena, justa, precisa, puntual e inteligible en los informes periódicos que Abengoa debe presentar ante los órganos de la Administración o en aquellas otras comunicaciones que se realicen.
- Exige el cumplimiento de las leyes, normas y reglamentos aplicables.
- Aborda los conflictos de intereses reales o posibles y proporciona orientación para que los empleados, directivos y consejeros comuniquen dichos conflictos a Abengoa.
- Aborda el mal uso o la mala aplicación de los bienes y las oportunidades empresariales de Abengoa.
- Exige el máximo nivel de confidencialidad y trato justo dentro y fuera de Abengoa.
- Exige la comunicación interna inmediata de los incumplimientos del presente Código de Conducta así como la comunicación adecuada de toda conducta ilegal.

Todas las comunicaciones públicas y a los medios de comunicación que afecten a Abengoa deben contar con el visto bueno previo del consejo de administración o del presidente del consejo de administración, o de la dirección en quien hubiesen delegado previamente.

Su adecuado seguimiento es una fuente de rentabilidad y seguridad en el desarrollo de las actividades de Abengoa. Dichas normas son las que velan por la veracidad y fiabilidad de la información financiera.



Corresponde al Consejo de Administración, y por delegación a su Presidente, a los Comités constituidos, comisiones delegadas o en su caso a la Dirección en quien aquel delegue, la calificación de incumplimientos de los Sistemas Comunes de Gestión.

- › **Canal de denuncias, que permita la comunicación a la Comisión de auditoría de irregularidades de naturaleza financiera y contable, en adición a eventuales incumplimientos del código de conducta y actividades irregulares en la organización, informando en su caso si éste es de naturaleza confidencial.**

Un aspecto importante de responsabilidad y transparencia es ofrecer un mecanismo que permita a cualquier interesado comunicar de forma segura y confidencial, las conductas irregulares, no éticas o ilegales que, a su juicio, se producen en el desarrollo de las actividades de la Sociedad.

De esta manera y siguiendo las directrices planteadas por la sección 301 de la Ley Sarbanes-Oxley, la Comisión de Auditoría acordó el establecimiento de unos procedimientos para:

- La recepción, custodia y tratamiento de denuncias recibidas por la compañía en relación con la contabilidad, controles internos sobre la contabilidad o materias de auditoría.
- El envío por parte de los empleados de la compañía, de manera confidencial y anónima, de información de buena fe, acerca de políticas de contabilidad y auditoría discutibles o dudosas.

De esta forma, Abengoa cuenta con un doble mecanismo para la recepción de denuncias:

- Un canal interno, que está a disposición de todos los empleados para que puedan comunicar cualquier supuesta irregularidad en materia de contabilidad, auditoría o incumplimientos del código de conducta. La vía de comunicación es a través de correo electrónico o correo ordinario.
- Un canal externo, que está a disposición de cualquier tercero ajeno a la compañía para que pueda comunicar supuestas irregularidades o actos fraudulentos o contrarios al código de conducta de Abengoa a través de la página web ([www.abengoa.com](http://www.abengoa.com)).

- › **Programas de formación y actualización periódica para el personal involucrado en la preparación y revisión de la información financiera, así como en la evaluación del SCIIF, que cubran al menos, normas contables, auditoría, control interno y gestión de riesgos.**

La Dirección de Recursos Humanos junto con la Dirección Económico-Financiera desarrolla periódicamente acciones formativas, tanto internas como externas, enfocadas al personal involucrado en la elaboración de los Estados Financieros del Grupo.

Los programas de formación están fundamentalmente centrados en el correcto conocimiento y actualización de las Normas Internacionales de la Información Financiera (NIIF) y sobre la legislación y demás normativa relativa al Control Interno de la Información Financiera (Sistemas Comunes de Gestión).

Tanto la Dirección de Auditoría Interna como la Dirección de Riesgos Globales se mantienen al día respecto a las novedades relativas a la gestión de Riesgos y al Control Interno, especialmente de la Información Financiera.

En el ejercicio 2014, los Departamentos relacionados con la elaboración, revisión y reporte de la información financiera, han recibido diversas publicaciones de actualización de normativa contable, financiera, control interno y fiscal, así como cursos de expertos externos en relación con actualización de normativa contable.

## F.2 Evaluación de riesgos de la información financiera

Informe, al menos, de:

### F.2.1. Cuáles son las principales características del proceso de identificación de riesgos, incluyendo los de error o fraude, en cuanto a:

#### Si el proceso existe y está documentado.

Abengoa tiene implantado un proceso de identificación y evaluación de los riesgos: el Modelo Universal de Riesgos que se actualiza periódicamente. Dicho modelo enumera los riesgos identificados por la organización clasificados en categorías y subcategorías, con la asociación a cada uno de ellos de indicadores que permiten medir su probabilidad y su impacto y definir el grado de tolerancia hacia los mismos.

Y por último una tipología de riesgos relacionada con la contabilidad y la presentación de la información financiera, la gestión de capitales propios y ajenos, la planificación y presupuestario y la estrategia fiscal de las operaciones:

**Si el proceso cubre la totalidad de objetivos de la información financiera, (existencia y ocurrencia; integridad; valoración; presentación, desglose y comparabilidad; y derechos y obligaciones), si se actualiza y con qué frecuencia**

El MUR ha sido diseñado para dar cobertura a todos los riesgos que se han identificado. Entre ellos, se ha identificado una serie de ellos que se refieren a la elaboración y presentación de la información financiera, los registros contables, la gestión de capitales propios y ajenos, la planificación y presupuestación y la estrategia fiscal de las operaciones.

Los riesgos identificados son cubiertos y mitigados por el sistema de control interno de Abengoa. Todos los riesgos relacionados con los procesos de elaboración de la información financiera anteriormente tienen controles implementados de forma que se garantiza que la información financiera observa adecuadamente los requisitos de existencia, ocurrencia, integridad, valoración, presentación, desglose y comparabilidad.

**La existencia de un proceso de identificación del perímetro de consolidación, teniendo en cuenta, entre otros aspectos, la posible existencia de estructuras societarias complejas, entidades instrumentales o de propósito especial.**

En cada uno de los cierres trimestrales se somete a revisión el perímetro de consolidación de Abengoa. El departamento de Consolidación es el responsable de analizar las sociedades que se incorporan y aquellas que dejan de formar parte de dicho perímetro. Tanto la constitución y adquisición de sociedades, como la venta o disolución de las mismas se encuentran sometidas a procesos de autorización interna que permiten identificar claramente todas las entradas y salidas del perímetro de consolidación.

**Si el proceso tiene en cuenta los efectos de otras tipologías de riesgos (operativos, tecnológicos, financieros, legales, reputacionales, medioambientales, etc.) en la medida que afecten a los estados financieros.**

Como se ha referido anteriormente, el MUR es la metodología para la identificación, comprensión y valoración de los riesgos que afectan a Abengoa. El objetivo es obtener una visión integral de los mismos, diseñando un sistema de respuestas eficiente y alineado con los objetivos de negocio de la compañía.

Está configurado por 56 riesgos, que pertenecen a 20 categorías. Estas últimas se agrupan, a su vez, en 4 grandes áreas (riesgos financieros, riesgos estratégicos, riesgos normativos y riesgos operacionales).

Todos los riesgos del modelo son valorados en función de dos criterios:

- › Probabilidad de ocurrencia: Grado de frecuencia con que puede asegurarse que una causa determinada provocará un evento con impacto negativo en Abengoa.
- › Impacto en la Entidad: Conjunto de efectos negativos en los objetivos estratégicos de Abengoa.

**Qué órgano de gobierno de la entidad supervisa el proceso.**

El proceso de elaboración de la información financiera es responsabilidad última del Consejo de Administración. De acuerdo con el reglamento del órgano de administración, la información financiera, con anterioridad a la presentación al mismo, se somete a la certificación del Presidente del Consejo y de los directores corporativos de los departamentos de Consolidación y Auditoría Interna.

Asimismo, tal y como se expresa en el apartado F.5 del presente documento, la Comisión de Auditoría tiene encomendadas por el Consejo de Administración funciones relativas a la supervisión de los sistemas de control interno que garantizan la elaboración de la información financiera de acuerdo con los estándares exigidos.

### F.3 Actividades de control

Informe, señalando sus principales características, si dispone al menos de:

**F.3.1. Procedimientos de revisión y autorización de la información financiera y la descripción del SCIF, a publicar en los mercados de valores, indicando sus responsables, así como de documentación descriptiva de los flujos de actividades y controles (incluyendo los relativos a riesgo de fraude) de los distintos tipos de transacciones que puedan afectar de modo material a los estados financieros, incluyendo el procedimiento de cierre contable y la revisión específica de los juicios, estimaciones, valoraciones y proyecciones relevantes.**

De acuerdo con el Reglamento del Consejo de Administración, las Cuentas Anuales que se presenten al Consejo de Administración para su formulación serán previamente certificadas

en cuanto a su integridad y exactitud por el Presidente del Consejo de Administración y por el Director del Departamento Corporativo de Consolidación y Auditoría.

Una vez en su poder los Informes emitidos por la Dirección General Corporativa y tras las pertinentes aclaraciones, el Consejo de Administración formulará en términos claros y precisos, que faciliten la adecuada comprensión de su contenido, las Cuentas Anuales y el Informe de Gestión.

El Consejo de Administración velará por que los mismos muestren la imagen fiel del patrimonio, de la situación financiera y de los resultados de la sociedad, conforme a lo previsto en la Ley.

Asimismo, el Consejo de Administración adoptará y ejecutará cuantos actos y medidas sean precisas para asegurar la transparencia de la Sociedad ante los mercados financieros, promover una correcta formación de los precios de las acciones de la Sociedad, supervisar las informaciones públicas periódicas de carácter financiero y desarrollar cuantas funciones vengan impuestas por el carácter de sociedad cotizada de la compañía.

El proceso o estructura de certificación de la información financiera, que se lleva a cabo formalmente con periodicidad trimestral, refleja la forma en que se genera la información financiera en Abengoa.

En dicha estructura, los responsables de las sociedades preparan la información a reportar, la cual es revisada por los responsables de cada Grupo de Negocio y por los responsables de las áreas Corporativas, que certifican tanto la fiabilidad de la información financiera sobre sus áreas de responsabilidad –que es la que aportan para su consolidación a nivel de grupo–, como la efectividad del sistema de control interno establecido para garantizar razonablemente dicha fiabilidad. Finalmente, el presidente y consejero delegado, como máximo responsable ejecutivo, y los directores de Auditoría Interna y Consolidación Corporativas certifican al Consejo de Administración la fiabilidad de las cuentas consolidadas en la Comisión de Auditoría trimestral. Dicho Comité, con el apoyo de la dirección de Auditoría Interna, supervisa todo el proceso de certificación, trasladando al Consejo de Administración las conclusiones obtenidas en dicho análisis en las sesiones en las que se formulan formalmente las cuentas. Una vez presentada esta información al Comité, se procede a su publicación en la Comisión Nacional del Mercado de Valores (CNMV).

Periódicamente el departamento de asesoría jurídica mantiene comités con las distintas asesorías jurídicas de las filiales de Abengoa donde se informa de la situación legal de los litigios y posteriormente se comunican a Presidencia, informándose de la situación de los conflictos más significativos en las reuniones que mantiene el Consejo de Administración.

**F.3.2. Políticas y procedimientos de control interno sobre los sistemas de información (entre otras, sobre seguridad de acceso, control de cambios, operación de los mismos, continuidad operativa y segregación de funciones) que soporten los procesos relevantes de la entidad en relación a la elaboración y publicación de la información financiera.**

Entre los controles considerados para mitigar o gestionar los riesgos de error en la información financiera existen algunos relacionados con las aplicaciones informáticas más relevantes, como son los controles relativos a los permisos de acceso de usuarios o los relativos a la integridad del traspaso de información entre aplicaciones.

Adicionalmente, Abengoa tiene directrices o normativas y procedimientos de control interno sobre los sistemas de información en relación con la adquisición y desarrollo de software, la adquisición de infraestructura de sistemas, la instalación y pruebas de software, la gestión de cambios, la gestión de los niveles de servicio, la gestión de los servicios realizados por terceros, la seguridad de los sistemas y el acceso a los mismos, la gestión de incidentes, la gestión de las operaciones, la continuidad de las operaciones y la segregación de funciones. Dichas directrices y procedimientos -que en algunos casos son diferentes en función del ámbito geográfico, y que están en un proceso de homogeneización progresivo- se aplican sobre todos los sistemas de información, incluidos los que soportan los procesos relevantes de generación de información financiera, y sobre la infraestructura necesaria para su funcionamiento.

Toda esta red interna de infraestructura informática en las geografías donde Abengoa opera, es controlada por un Departamento de profesionales internos, encargado de la definición y ejecución de la estrategia de informática y telecomunicaciones del grupo, así como del soporte a usuarios, la operación de los sistemas y la seguridad informática. Abengoa cuenta con un sistema de seguridad informático que prevé la recuperación de la información relevante en caso de caída del sistema y que gestiona a través del mencionado departamento informático interno.

**F.3.3. Políticas y procedimientos de control interno destinados a supervisar la gestión de las actividades subcontratadas a terceros, así como de aquellos aspectos de evaluación, cálculo o valoración encomendados a expertos independientes, que puedan afectar de modo material a los estados financieros.**

En términos generales, Abengoa no tiene funciones significativas subcontratadas a terceros con incidencia directa en la información financiera. Las evaluaciones, cálculos o valoraciones encomendados a terceros que puedan afectar de modo material a los estados financieros se consideran actividades relevantes de generación de información financiera que conducen, en su caso, a la identificación de riesgos de error prioritarios, lo cual implica el diseño de controles internos asociados.

Abengoa posee un método de aprobación mediante una autorización que otorga Presidencia, entre otros cargos, que ha de cursar el Departamento que necesite contratar un servicio profesional externo. Estos contratos son revisados antes de su contratación cubriendo el análisis y aprobación interna de hipótesis fundamentales a utilizar.

## F.4 Información y comunicación

**Informe, señalando sus principales características, si dispone al menos de:**

**F.4.1. Una función específica encargada de definir, mantener actualizadas las políticas contables (área o departamento de políticas contables) y resolver dudas o conflictos derivados de su interpretación, manteniendo una comunicación fluida con los responsables de las operaciones en la organización, así como un manual de políticas contables actualizado y comunicado a las unidades a través de las que opera la entidad.**

Abengoa cuenta con un Manual de Políticas Contables. Este manual establece los criterios y políticas contables observables en la elaboración de la información financiera por parte de la compañía a partir del marco de información financiera establecido por las Normas Internacionales de Información Financiera adoptadas por la Unión Europea.

El manual se encuentra a disposición de todos los empleados de Abengoa.

Dicho manual, asimismo, es objeto de actualizaciones periódicas con el objetivo de recoger todas las novedades normativas de aplicación. El departamento de Consolidación y Políticas Contables es el área responsable de la actualización del manual cuya última

actualización ha acontecido en el ejercicio 2014.

**F.4.2. Mecanismos de captura y preparación de la información financiera con formatos homogéneos, de aplicación y utilización por todas las unidades de la entidad o del grupo, que soporten los estados financieros principales y las notas, así como la información que se detalle sobre el SCII**

Todas las entidades que conforman el grupo consolidable de Abengoa utilizan las mismas herramientas y aplicaciones de reporting de información financiera, independientemente de los sistemas de información que se utilicen para el mantenimiento de los registros contables. Estas herramientas, que son monitorizadas de forma periódica por el departamento de Consolidación, garantizan que la información financiera de las sociedades es íntegra, confiable y consistente. En este sentido, la información reportable en los períodos de cierre contable incluye todos aquellos desgloses que resultan necesarios para la elaboración de los estados financieros consolidados y las notas explicativas de los mismos.

## F.5 Supervisión del funcionamiento del sistema

**Informe, señalando sus principales características, al menos de:**

**F.5.1. Las actividades de supervisión del SCIIF realizadas por la Comisión de auditoría así como si la entidad cuenta con una función de auditoría interna que tenga entre sus competencias la de apoyo al comité en su labor de supervisión del sistema de control interno, incluyendo el SCIIF. Asimismo se informará del alcance de la evaluación del SCIIF realizada en el ejercicio y del procedimiento por el cual el encargado de ejecutar la evaluación comunica sus resultados, si la entidad cuenta con un plan de acción que detalle las eventuales medidas correctoras, y si se ha considerado su impacto en la información financiera.**

El Consejo de Administración es responsable del adecuado registro de las operaciones en los registros contables, del mantenimiento de una estructura de control interno y contable con el objeto de prevenir y detectar errores e irregularidades. De acuerdo con el Reglamento del Consejo de Administración, se encomiendan a la Comisión de Auditoría las siguientes funciones:

- › Informar las Cuentas Anuales, así como los estados financieros semestrales y trimestrales, que deban remitirse a los órganos reguladores o de supervisión de

mercados, haciendo mención a los sistemas internos de control, al control de su seguimiento y cumplimiento a través de la auditoría interna, así como, cuando proceda, a los criterios contables aplicados.

- › Supervisar el proceso de elaboración y la integridad de la información financiera relativa a la sociedad y, en su caso, al grupo, revisando el cumplimiento de los requisitos normativos, la adecuada delimitación del perímetro de consolidación y la correcta aplicación de los criterios contables.
- › Revisar periódicamente los sistemas de control interno y gestión de riesgos, para que los principales riesgos se identifiquen, gestionen, y den a conocer adecuadamente.
- › Supervisar y velar por la independencia y eficacia de la función de auditoría interna y supervisar la misma, con pleno acceso a dicha auditoría; proponer la selección, nombramiento, reelección y cese del responsable del servicio de auditoría interna; proponer el presupuesto de ese servicio y la fijación de la remuneración de su Director; recibir información periódica sobre sus actividades y del presupuesto del servicio; y verificar que la alta dirección tiene en cuenta las conclusiones y recomendaciones de sus informes.

La Comisión de Auditoría tiene entre sus funciones la supervisión de los servicios de auditoría interna y el conocimiento del proceso de información financiera y de los sistemas de control interno y de los riesgos correspondientes a la sociedad.

Por su parte, los objetivos de la función de auditoría interna en relación con la supervisión del sistema de control interno son los siguientes:

- › Prevenir los riesgos de auditoría de las sociedades, proyectos y actividades del conjunto, tales como fraudes, quebrantos patrimoniales, ineficiencias operativas, y en general, todo riesgo que pueda afectar a la marcha de los negocios.
- › Mantener la aplicación soporte de las normas, procedimientos adecuados y eficientes de gestión, de acuerdo con los sistemas comunes de gestión.

### El departamento de auditoría interna de Abengoa

Auditoría interna nace como función global e independiente, con dependencia de la Comisión de auditoría del consejo de administración y con el objetivo principal de supervisar los sistemas de control interno y gestión de riesgos relevantes de Abengoa.

La función de auditoría interna de Abengoa está estructurada en torno a siete áreas funcionales:

- › Control interno
- › Auditoría financiera
- › Auditoría de proyectos
- › Auditoría de seguimiento de riesgos específicos
- › Auditoría preventiva de fraude
- › Auditoría no financiera
- › Auditoría de sistemas

El equipo de auditores internos se compone de 56 profesionales, distribuidos entre los diferentes grupos de negocio. Las principales características del equipo son las siguientes:

- › La edad media del auditor interno en Abengoa se sitúa actualmente en torno a 31 años
- › El porcentaje de mujeres y hombres es del 40% y 60% respectivamente.
- › Posee una experiencia profesional media de 7 años.
- › Aproximadamente el 70% de los auditores tiene experiencia previa en una firma de auditoría externa de las Big4.

Los objetivos generales de la función de auditoría interna son los siguientes:

- › Prevenir los riesgos de auditoría de las sociedades, proyectos y actividades del conjunto, tales como fraudes, quebrantos patrimoniales, ineficiencias operativas, y en general, todo riesgo que pueda afectar a la marcha de los negocios.
- › Mantener la aplicación soporte de las normas, procedimientos adecuados y eficientes de gestión, de acuerdo con los sistemas comunes de gestión.
- › Crear valor para Abengoa y sus grupos de negocio, promoviendo la construcción y mantenimiento de sinergias y el seguimiento de prácticas óptimas de gestión.
- › Coordinar los criterios y enfoques de los trabajos con los auditores externos, buscando la mayor eficiencia y rentabilidad de ambas funciones
- › Análisis y tratamiento de las denuncias recibidas a través del canal de denuncias y comunicación de las conclusiones de los trabajos realizados a la Comisión de Auditoría
- › Evaluar el riesgo de auditoría de las sociedades de acuerdo con un procedimiento objetivo
- › Desarrollar los planes de trabajo anuales con el alcance conveniente a cada situación.

La función de auditoría interna de Abengoa cumple con los estándares de las normas internacionales para la práctica profesional de la auditoría interna, del Institute of Internal Audit (IIA).

Igualmente Abengoa es miembro de la ACFE Corporate Alliance desde el ejercicio 2014. Dicha asociación ayuda a las empresas con herramientas y formación específica enfocada a la lucha contra el fraude y la corrupción, así como recursos para la obtención de la acreditación CFE (Certified Fraud Examiner) para los auditores internos involucrados en esta área.

**F.5.2. Si cuenta con un procedimiento de discusión mediante el cual, el auditor de cuentas (de acuerdo con lo establecido en las NTA), la función de auditoría interna y otros expertos puedan comunicar a la alta dirección y a la Comisión de auditoría o administradores de la entidad las debilidades significativas de control interno identificadas durante los procesos de revisión de las cuentas anuales o aquellos otros que les hayan sido encomendados. Asimismo, informará de si dispone de un plan de acción que trate de corregir o mitigar las debilidades observadas.**

La función de Auditoría Interna comunica de forma periódica a la alta dirección y a la Comisión de auditoría las debilidades de control interno identificadas en las revisiones de los procesos efectuadas durante el ejercicio así como del estado de implantación de los planes de acción establecidos para su mitigación.

Por su parte el auditor de cuentas del grupo tiene acceso directo a la alta dirección del grupo manteniendo reuniones periódicas tanto para obtener la información necesaria para el desarrollo de su trabajo como para comunicar las debilidades de control detectadas en el desarrollo del mismo. Anualmente los auditores externos presentan a la dirección económico-financiera y a la Comisión de auditoría un informe en el que se detallan las debilidades de control interno puestas de manifiesto en el desarrollo de su trabajo.

## F.6 Otra Información de interés

En el ejercicio 2014 se han emitido 7 informes por parte de los auditores externos, que forman parte integrante del Informe Anual:

- › Informe de auditoría de las cuentas consolidadas del Grupo, conforme exige la normativa vigente.
- › Informe de auditoría, sobre cumplimiento de control interno bajo estándares PCAOB

(Public Company Accounting Oversight Board), conforme a los requerimientos de la sección 404 de la ley Sarbanes-Oxley (SOX).

- › Informe voluntario de verificación de aseguramiento razonable del informe de Gobierno Corporativo, siendo la primera compañía cotizada española en obtener un informe de este tipo.
- › Informe voluntario de verificación de aseguramiento razonable del Informe de Responsabilidad Social Corporativa.
- › Informe voluntario de verificación del diseño del Sistema de Gestión de Riesgos conforme a las especificaciones de la ISO 31000.
- › Informe voluntario de verificación del diseño y aplicación del sistema de cumplimiento en materia de anticorrupción.
- › Informe de verificación de aseguramiento razonable sobre la asignación de fondos del "Green Bond" y adecuación a la categoría de proyectos verdes elegibles.

## F.7 Informe del auditor externo

### Informe de:

**F.7.1. Si la información del SCIIF remitida a los mercados ha sido sometida a revisión por el auditor externo, en cuyo caso la entidad debería incluir el informe correspondiente como anexo. En caso contrario, debería informar de sus motivos.**

Abengoa aplica todas las disposiciones emitidas por la Comisión Nacional del Mercado de Valores. Este hecho implica que Abengoa viene cumpliendo con los indicadores de referencia incluidos en el documento de SCIIF de la CNMV con el máximo rigor desde hace cinco ejercicios.

Abengoa somete de forma voluntaria desde el año 2007 y de forma obligatoria desde el año 2014 a evaluación externa sus sistemas de control interno, con la emisión de una opinión de auditoría bajo estándares PCAOB y auditoría de cumplimiento de la sección 404 de la Ley Sarbanes-Oxley (SOX).

El auditor de las cuentas anuales individuales y consolidadas de Abengoa para el ejercicio terminado al 31 de diciembre de 2014, es Deloitte, S.L., que es, además, el auditor principal del Grupo.



## G. Grado de seguimiento de las recomendaciones de gobierno corporativo

Indique el grado de seguimiento de la sociedad respecto de las recomendaciones del Código Unificado de buen gobierno.

En el caso de que alguna recomendación no se siga o se siga parcialmente se deberá incluir una explicación detallada de sus motivos de manera que los accionistas, los inversores y el mercado en general, cuenten con información suficiente para valorar el proceder de la sociedad. No serán aceptables explicaciones de carácter general.

- › **1. Que los Estatutos de las sociedades cotizadas no limiten el número máximo de votos que pueda emitir un mismo accionista, ni contengan otras restricciones que dificulten la toma de control de la sociedad mediante la adquisición de sus acciones en el mercado.**

Ver epígrafe: A.10, B.1, B.2, C.1.23 y C.1.24

Cumple

- › **2. Que cuando coticen la sociedad matriz y una sociedad dependiente ambas definan públicamente con precisión:**
  - Las respectivas áreas de actividad y eventuales relaciones de negocio entre ellas, así como las de la sociedad dependiente cotizada con las demás empresas del grupo;
  - Los mecanismos previstos para resolver los eventuales conflictos de interés que puedan presentarse.

Ver epígrafes: D.4 y D.7

Cumple

- › **3. Que, aunque no lo exijan de forma expresa las Leyes mercantiles, se sometan a la aprobación de la junta general de accionistas las operaciones que entrañen una modificación estructural de la sociedad y en particular, las siguientes:**
  - La transformación de sociedades cotizadas en compañías holding, mediante “filialización” o incorporación a entidades dependientes de actividades esenciales desarrolladas hasta ese momento por la propia sociedad, incluso aunque ésta mantenga el pleno dominio de aquéllas;
  - La adquisición o enajenación de activos operativos esenciales, cuando entrañe una modificación efectiva del objeto social;
  - Las operaciones cuyo efecto sea equivalente al de la liquidación de la sociedad.

Ver epígrafes: B.6

Cumple Parcialmente

La sociedad no ha incorporado con carácter dispositivo a su normativa interna (estatutos sociales) la presente disposición, sin que ello sea óbice al cumplimiento en la práctica con la citada recomendación.

- › **4. Que las propuestas detalladas de los acuerdos a adoptar en la Junta General, incluida la información a que se refiere la recomendación 28, se hagan públicas en el momento de la publicación del anuncio de la convocatoria de la Junta.**

Cumple

- › **5. Que en la Junta General se voten separadamente aquellos asuntos que sean sustancialmente independientes, a fin de que los accionistas puedan ejercer de forma separada sus preferencias de voto. Y que dicha regla se aplique, en particular:**
  - Al nombramiento o ratificación de consejeros, que deberán votarse de forma individual;
  - En el caso de modificaciones de Estatutos, a cada artículo o grupo de artículos que sean sustancialmente independientes.

Cumple

- › 6. Que las sociedades permitan fraccionar el voto a fin de que los intermediarios financieros que aparezcan legitimados como accionistas, pero actúen por cuenta de clientes distintos, puedan emitir sus votos conforme a las instrucciones de éstos.

Cumple

- › 7. Que el Consejo desempeñe sus funciones con unidad de propósito e independencia de criterio, dispense el mismo trato a todos los accionistas y se guíe por el interés de la compañía, entendido como hacer máximo, de forma sostenida, el valor económico de la empresa.

Y que vele asimismo para que en sus relaciones con los grupos de interés (stakeholders) la empresa respete las leyes y reglamentos; cumpla de buena fe sus obligaciones y contratos; respete los usos y buenas prácticas de los sectores y territorios donde ejerza su actividad; y observe aquellos principios adicionales de responsabilidad social que hubiera aceptado voluntariamente.

Cumple

- › 8. Que el Consejo asuma, como núcleo de su misión, aprobar la estrategia de la compañía y la organización precisa para su puesta en práctica, así como supervisar y controlar que la Dirección cumple los objetivos marcados y respeta el objeto e interés social de la compañía. Y que, a tal fin, el Consejo en pleno se reserve la competencia de aprobar:

- Las políticas y estrategias generales de la sociedad, y en particular
  - El Plan estratégico o de negocio, así como los objetivos de gestión y presupuesto anuales;
  - La política de inversiones y financiación;
  - La definición de la estructura del grupo de sociedades;
  - La política de gobierno corporativo;
  - La política de responsabilidad social corporativa;
  - La política de retribuciones y evaluación del desempeño de los altos directivos;

- La política de control y gestión de riesgos, así como el seguimiento periódico de los sistemas internos de información y control.
- La política de dividendos, así como la de autocartera y, en especial, sus límites.

Ver epígrafes: C.1.14, C.1.16 y E2

Cumple

- Las siguientes decisiones:
  - A propuesta del primer ejecutivo de la compañía, el nombramiento y eventual cese de los altos directivos, así como sus cláusulas de indemnización.
  - La retribución de los consejeros, así como, en el caso de los ejecutivos, la retribución adicional por sus funciones ejecutivas y demás condiciones que deban respetar sus contratos.
  - La información financiera que, por su condición de cotizada, la sociedad deba hacer pública periódicamente.
  - Las inversiones u operaciones de todo tipo que, por su elevada cuantía o especiales características, tengan carácter estratégico, salvo que su aprobación corresponda a la junta general.
  - La creación o adquisición de participaciones en entidades de propósito especial o domiciliadas en países o territorio que tengan la consideración de paraísos fiscales, así como cualesquiera otras transacciones u operaciones de naturaleza análoga que, por su complejidad, pudieran menoscabar la transparencia del grupo.
- Las operaciones que la sociedad realice con consejeros, con accionistas significativos o representados en el consejo, o con personas a ellos vinculados (“operaciones vinculadas”).

Esa autorización del Consejo no se entenderá, sin embargo, precisa en aquellas operaciones vinculadas que cumplan simultáneamente las tres condiciones siguientes:

- Que se realicen en virtud de contratos cuyas condiciones estén estandarizadas y se apliquen en masa a muchos clientes;
- Que se realicen a precios o tarifas establecidos con carácter general por quien actúe como suministrador del bien o servicio del que se trate;
- Que su cuantía no supere el 1 % de los ingresos anuales de la sociedad.

Se recomienda que el Consejo apruebe las operaciones vinculadas previo informe favorable de la Comisión de auditoría o, en su caso, de aquel otro al que se hubiera encomendado esa función; y que los consejeros a los que afecten, además de no ejercer ni delegar su derecho de voto, se ausenten de la sala de reuniones mientras el consejo delibera y vota sobre ella.

Se recomienda que las competencias que aquí se atribuyen al consejo lo sean con carácter indelegable, salvo las mencionadas en las letras b) y c), que podrán ser adoptadas por razones de urgencia por la comisión delegada, con posterior ratificación por el consejo en pleno.

Ver epígrafes: D.1 y D.6

Cumple

- › **9. Que el Consejo tenga la dimensión precisa para lograr un funcionamiento eficaz y participativo, lo que hace aconsejable que su tamaño no sea inferior a cinco ni superior a quince miembros.**

Ver epígrafe: C.1.2

Cumple parcialmente.

Actualmente el consejo de administración está compuesto por un total de 16 miembros si bien es cierto que dicho aumento viene dado por el nombramiento de un nuevo consejero independiente y ello no obstaculiza el buen funcionamiento del mismo.

- › **10. Que los consejeros externos dominicales e independientes constituyan una amplia mayoría del Consejo y que el número de consejeros ejecutivos sea el mínimo necesario, teniendo en cuenta la complejidad del grupo societario y el porcentaje de participación de los consejeros ejecutivos en el capital de la sociedad.**

Ver epígrafes A.3. y C.1.3

Cumple

- › **11. Que dentro de los consejeros externos, la relación entre el número de consejeros dominicales y el de independientes refleje la proporción existente entre el capital de la sociedad representado por los consejeros dominicales y el resto del capital.**

Este criterio de proporcionalidad estricta podrá atenuarse, de forma que el peso de los dominicales sea mayor que el que correspondería al porcentaje total de capital que representen:

- En sociedades de elevada capitalización en las que sean escasas o nulas las participaciones accionariales que tengan legalmente la consideración de significativas, pero existan accionistas, con paquetes accionariales de elevado valor absoluto.
- Cuando se trate de sociedades en las que exista una pluralidad de accionistas representados en el Consejo, y no tengan vínculos entre sí.

Ver epígrafes: A.2, A.3 y C.1.3

Explique

Abengoa ha aumentado el número de consejeros dominicales debido al acuerdo de inversión firmado entre Abengoa y First Reserve Corporation, efectivo desde el 4 de noviembre de 2011.

Se ha nombrado a D. Claudi Santiago Ponsa consejero de Abengoa a instancias de First Reserve Corporation en virtud del acuerdo alcanzado con Inversión Corporativa, en calidad de accionistas de Abengoa, de fecha 9 de noviembre de 2011, en el marco del acuerdo de inversión firmado entre Abengoa y First Reserve Corporation, anteriormente mencionado,

relativo a la propuesta, nombramiento, ratificación, reelección o sustitución de un consejero en representación de First Reserve Corporation, notificado a esa Comisión.

No obstante lo anterior, la Sociedad también ha incrementado el número de consejeros independientes con el nombramiento de D. Ricardo Hausmann y, más recientemente, con el nombramiento de D. Antonio Fornieles Melero.

- › **12. Que el número de consejeros independientes represente al menos un tercio del total de consejeros.**

Ver epígrafe C1.3

Explique

Contrariamente a lo que la compañía ha venido realizando hasta ahora, cumpliendo con las recomendaciones de buen gobierno corporativo, el número de consejeros independientes se ha disminuido por debajo del tercio del total de consejeros debido al nombramiento de D. Claudi Santiago Ponsa como consejero dominical en virtud del acuerdo alcanzado con Inversión Corporativa, en calidad de accionistas de Abengoa, de fecha 9 de noviembre de 2011 y a pesar del nombramiento de D. Ricardo Hausmann como consejero independiente.

No obstante lo anterior, con posterioridad al cierre del ejercicio se ha nombrado consejero independiente a D. Antonio Fornieles Melero, nombramiento que vuelve a elevar el número de consejeros independientes al tercio del total de consejeros.

- › **13. Que el carácter de cada consejero se explique por el consejo ante la junta general de accionistas que deba efectuar o ratificar su nombramiento, y se confirme o, en su caso, revise anualmente en el informe anual de gobierno corporativo, previa verificación por la comisión de nombramientos. y que en dicho informe también se expliquen las razones por las cuales se haya nombrado consejeros dominicales a instancia de accionistas cuya participación accionarial sea inferior al 5% del capital; y se expongan las razones por las que no se hubieran atendido, en su caso, peticiones formales de presencia en el consejo procedentes de accionistas cuya participación accionarial sea igual o superior a la de otros a cuya instancia se hubieran designado consejeros dominicales.**

Ver epígrafes: C.1.3 y C.1.8

Cumple

- › **14. Que cuando sea escaso o nulo el número de consejeras, el consejo explique los motivos y las iniciativas adoptadas para corregir tal situación; y que, en particular, la comisión de nombramientos vele para que al proveerse nuevas vacantes:**
  - Los procedimientos de selección no adolezcan de sesgos implícitos que obstaculicen la selección de consejeras
  - La compañía busque deliberadamente, e incluya entre los potenciales candidatos, mujeres que reúnan el perfil profesional buscado.

Ver epígrafes: C.1.2, C.1.4, C.1.5, C.1.6, C.2.2 y C.2.4

Cumple

- › **15. Que el presidente, como responsable del eficaz funcionamiento del consejo, se asegure de que los consejeros reciban con carácter previo información suficiente; estimule el debate y la participación activa de los consejeros durante las sesiones del consejo, salvaguardando su libre toma de posición y expresión de opinión; y organice y coordine con los presidentes de las comisiones relevantes la evaluación periódica del consejo, así como, en su caso, la del consejero delegado o primer ejecutivo.**

Ver epígrafes: C.1.19 y C.1.41

Cumple

- › **16. Que, cuando el presidente del consejo sea también el primer ejecutivo de la sociedad, se faculte a uno de los consejeros independientes para solicitar la convocatoria del consejo o la inclusión de nuevos puntos en el orden del día; para coordinar y hacerse eco de las preocupaciones de los consejeros externos; y para dirigir la evaluación por el consejo de su presidente.**

Ver epígrafe: C.1.22

Explique

El consejo de administración está integrado en la actualidad por dieciséis miembros. El Reglamento del consejo de administración regula la composición, funciones y organización interna del órgano de administración; adicionalmente, existe un reglamento interno de conducta en materia del mercado de valores cuyo ámbito de aplicación son los miembros del consejo de administración, la alta dirección y todos aquellos empleados que por razón de su cargo o competencias pudieran verse afectados con su contenido. El reglamento de funcionamiento de las juntas generales de Accionistas regula los aspectos formales y de régimen interior de la celebración de las juntas de accionistas. Finalmente, el consejo de administración se encuentra asistido por la Comisión de auditoría y el comité de nombramientos y retribuciones, que cuentan con sus respectivos reglamentos de régimen interno. Toda esta normativa, integrada en un texto refundido de la normativa interna de gobierno corporativo, se encuentra disponible en la página web de la compañía, [www.abengoa.es](http://www.abengoa.es) y [www.abengoa.com](http://www.abengoa.com). Desde su constitución, la comisión de nombramientos y retribuciones ha venido realizando el análisis de la estructura de los órganos de administración de la compañía y ha trabajado en su adaptación a las recomendaciones de gobierno corporativo, atendiendo sobre todo a la histórica y especial configuración de dichos órganos en Abengoa. De acuerdo con este análisis, la comisión recomendó en febrero de 2007 la creación de la figura del consejero coordinador, así como la extinción del consejo asesor del consejo de administración. La primera medida, para incardinar los cometidos recogidos en las últimas recomendaciones de gobierno corporativo elaborados en España en 2006; la segunda, por considerar que dicho órgano ya había cumplido la función para la que se creó originariamente, y que su coexistencia con los órganos sociales podía crear situaciones de conflicto de competencias. Ambas propuestas fueron aprobadas por el consejo de administración de febrero de 2007 y por la junta general de accionistas de 15 de abril del mismo año siendo designado el Prof. D. José B. Terceiro en representación de Aplidig S.L. como consejero coordinador, en su condición de independiente a la fecha.

Por último, en octubre de 2007 la comisión propuso al consejo aceptar la renuncia de D. Javier Benjumea Llorente a su cargo de vicepresidente, con la consiguiente revocación de la delegación de sus facultades y el nombramiento de un nuevo representante, persona física de Abengoa o de la Fundación Focus-Abengoa, en aquellas entidades o sociedades en las que tuviera cargo nominado.

La comisión consideró entonces oportuno retomar el estudio sobre el número y la condición del vicepresidente del consejo de administración dentro de la estructura actual de los órganos de administración.

Como consecuencia de ello, la comisión creyó necesario que el vicepresidente de Abengoa tuviese las facultades que la Ley de Sociedades Anónimas le confiere en cuanto a representación orgánica de la sociedad, de una parte, y como contrapeso a las funciones del presidente dentro del propio consejo, de otra. Sobre esta base, se consideró que el consejero coordinador-con las funciones que tiene asignadas por los acuerdos del consejo de administración (febrero 2007) y la junta de accionistas (abril 2007)-era la figura idónea, en atención a las recomendaciones de gobierno corporativo y a la propia estructura de la sociedad, así como a la composición y diversidad de sus administradores. El consejero coordinador ya tiene atribuidas las funciones de coordinación de las preocupaciones y motivaciones del resto de los consejeros y para ello, goza de la facultad de solicitar la convocatoria del consejo y de incluir nuevos puntos en el orden del día. En su papel de cabeza visible de los intereses de los consejeros, está revestido, más de facto que de iure, de cierta representatividad dentro del consejo, por lo que parecía conveniente ampliar y convalidar dicha representación haciéndola institucional y orgánica.

Por las razones apuntadas, la comisión propuso a Aplidig, S.L. (Aplidig, representada por el Prof. D. José B. Terceiro Lomba), entonces consejero coordinador, como nuevo vicepresidente del Consejo de Administración. Adicionalmente, y dentro de las funciones de representación orgánica, se propuso al vicepresidente, con carácter solidario con el presidente del consejo, como representante físico de Abengoa en cuanto presidente que es del Patronato de la Fundación Focus-Abengoa, así como en aquellas otras fundaciones e instituciones en las que la compañía esté o deba estar representada.

A tenor de lo dicho, el consejo de administración acordó con fecha 10 de diciembre de 2007 la designación de Aplidig, S.L. (representada por Prof. D. José B. Terceiro Lomba), entonces consejero coordinador, como vicepresidente ejecutivo del consejo de administración, con el consentimiento unánime de los consejeros independientes en lo relativo al mantenimiento de su condición de consejero coordinador a pesar del cambio de su condición a consejero ejecutivo.

Adicionalmente, y dentro de las funciones de representación orgánica (conferidas mediante poder otorgado por el consejo de administración de 23 de julio de 2007), se propone al vicepresidente, con carácter solidario con el presidente del consejo, como representante físico de Abengoa en cuanto presidente que es del Patronato de la Fundación Focus-Abengoa, así como en aquellas otras fundaciones e instituciones en las que la compañía esté o deba estar representada.

No obstante lo anterior, con fecha 19 de enero de 2015 Aplidig, S.L. (representada por Prof. D. José B. Terceiro Lomba) ha sido sustituido en su condición de consejero coordinador y vicepresidente segundo por D. Antonio Fornieles Melero..

- › **17. Que el secretario del consejo, vele de forma especial para que las actuaciones del consejo:**
  - Se ajusten a la letra y al espíritu de las Leyes y sus reglamentos, incluidos los aprobados por los organismos reguladores;
  - Sean conformes con los Estatutos de la sociedad y con los Reglamentos de la junta, del consejo y demás que tenga la compañía;
  - Tengan presentes las recomendaciones sobre buen gobierno contenidas en este Código Unificado que la compañía hubiera aceptado.

Y que, para salvaguardar la independencia, imparcialidad y profesionalidad del secretario, su nombramiento y cese sean informados por la comisión de nombramientos y aprobados por el pleno del consejo; y que dicho procedimiento de nombramiento y cese conste en el Reglamento del consejo.

Ver epígrafe: C.1.34

Cumple

- › **18. Que el consejo se reúna con la frecuencia precisa para desempeñar con eficacia sus funciones, siguiendo el programa de fechas y asuntos que establezca al inicio del ejercicio, pudiendo cada consejero proponer otros puntos del orden del día inicialmente no previstos.**

Ver epígrafe: C.1.34

Cumple

- › **19. Que las inasistencias de los consejeros se reduzcan a casos indispensables y se cuantifiquen en el Informe Anual de Gobierno Corporativo. Y que si la representación fuera imprescindible, se confiera con instrucciones.**

Ver epígrafes: C.1.28, C.1.29 y C.1.30

Cumple

- › **20. Que cuando los consejeros o el secretario manifiesten preocupaciones sobre alguna propuesta o, en el caso de los consejeros, sobre la marcha de la compañía y tales preocupaciones no queden resueltas en el Consejo, a petición de quien las hubiera manifestado se deje constancia de ellas en el acta.**

Cumple

- › **21. Que el consejo en pleno evalúe una vez al año:**

- La calidad y eficiencia del funcionamiento del consejo;
- Partiendo del informe que le eleve la comisión de nombramientos, el desempeño de sus funciones por el presidente del consejo y por el primer ejecutivo de la compañía;
- El funcionamiento de sus comisiones, partiendo del informe que éstas le eleven.

Ver epígrafe: C1.19 y C1.20

Cumple

- › **22. Que todos los consejeros puedan hacer efectivo el derecho a recabar la información adicional que juzguen precisa sobre asuntos de la competencia del consejo y que, salvo que los estatutos o el reglamento del consejo establezcan otra cosa, dirijan su requerimiento al presidente o al secretario del consejo.**

Ver epígrafe: C.1.41

Cumple



- › **23. Que todos los consejeros tengan derecho a obtener de la sociedad el asesoramiento preciso para el cumplimiento de sus funciones. Y que la sociedad arbitre los cauces adecuados para el ejercicio de este derecho, que en circunstancias especiales podrá incluir el asesoramiento externo con cargo a la empresa.**

Ver epígrafe: C.1.40

Cumple

- › **24. Que las sociedades establezcan un programa de orientación que proporcione a los nuevos consejeros un conocimiento rápido y suficiente de la empresa, así como de sus reglas de gobierno corporativo. Y que ofrezcan también a los consejeros programas de actualización de conocimientos cuando las circunstancias lo aconsejen.**

Cumple

- › **25. Que las sociedades exijan que los consejeros dediquen a su función el tiempo y esfuerzo necesarios para desempeñarla con eficacia y en consecuencia:**
  - Que los consejeros informen a la comisión de nombramientos de sus restantes obligaciones profesionales, por si pudieran interferir con la dedicación exigida;
  - Que las sociedades establezcan reglas sobre el número de consejos de los que puedan formar parte sus consejeros.

Ver epígrafes: C.1.12, C.1.13 y C.1.17

Cumple

- › **26. Que la propuesta de nombramiento o reelección de consejeros que se eleven por el consejo a la junta general de accionistas, así como su nombramiento provisional por cooptación, se aprueben por el consejo:**
  - A propuesta de la comisión de nombramientos, en el caso de consejeros independientes.

- **Previo informe de la comisión de nombramientos, en el caso de los restantes consejeros.**

Ver epígrafe: C.1.3 y C1.1.19

Cumple

- › **27. Que las sociedades hagan pública a través de su página Web, y mantengan actualizada, la siguiente información sobre sus consejeros:**

- Perfil profesional y biográfico;
- Otros consejos de administración a los que pertenezca, se trate o no de sociedades cotizadas;
- Indicación de la categoría de consejero a la que pertenezca según corresponda, señalándose, en el caso de consejeros dominicales, el accionista al que representen o con quien tengan vínculos.
- Fecha de su primer nombramiento como consejero en la sociedad, así como de los posteriores, y;
- Acciones de la compañía, y opciones sobre ellas, de las que sea titular.

Cumple

- › **28. Que los consejeros dominicales presenten su dimisión cuando el accionista a quien representen venda íntegramente su participación accionarial. Y que también lo hagan, en el número que corresponda, cuando dicho accionista rebaje su participación accionarial hasta un nivel que exija la reducción del número de sus consejeros dominicales.**

Ver epígrafes: A.2. A.3 y C.1.2

Cumple

- › 29. Que el Consejo de Administración no proponga el cese de ningún consejero independiente antes del cumplimiento del período estatutario para el que hubiera sido nombrado, salvo cuando concurra justa causa, apreciada por el Consejo previo informe de la Comisión de Nombramientos. En particular, se entenderá que existe justa causa cuando el consejero hubiera incumplido los deberes inherentes a su cargo o incurrido en algunas de las circunstancias que le hagan perder su condición de independiente, de acuerdo con lo establecido en la Orden ECC/461/2013.

También podrá proponerse el cese de consejeros independientes de resultados de Ofertas Públicas de Adquisición, fusiones u otras operaciones societarias similares que supongan un cambio en la estructura de capital de la sociedad cuando tales cambios en la estructura del Consejo vengán propiciados por el criterio de proporcionalidad señalado en la Recomendación 11.

Ver epígrafes: C.1.2, C.1.9, C.1.19 y C.1.27

Cumple

- › 30. Que las sociedades establezcan reglas que obliguen a los consejeros a informar y en su caso, dimitir en aquellos supuestos que puedan perjudicar al crédito y reputación de la sociedad y, en particular, les obliguen a informar al consejo de las causas penales en las que aparezcan como imputados, así como de sus posteriores vicisitudes procesales.

Que si un consejero resultara procesado o se dictara contra él auto de apertura de juicio oral por alguno de los delitos señalados en el artículo 124 de la Ley de Sociedades Anónimas, el consejo examine el caso tan pronto como sea posible y a la vista de sus circunstancias concretas, decida si procede o no que el consejero continúe en su cargo. Y que de todo ello el consejo de cuenta, de forma razonada, en el Informe Anual de Gobierno Corporativo.

Ver epígrafes: C.1.42 y C.1.43

Cumple

- › 31. Que todos los consejeros expresen claramente su oposición cuando consideren que alguna propuesta de decisión sometida al consejo puede ser contraria al interés social. Y que otro tanto hagan, de forma especial los independientes y demás consejeros a quienes no afecte el potencial conflicto de interés, cuando se trate de decisiones que puedan perjudicar a los accionistas no representados en el consejo.

Y que cuando el consejo adopte decisiones significativas o reiteradas sobre las que el consejero hubiera formulado serias reservas, éste saque las conclusiones que procedan y, si optara por dimitir, explique las razones en la carta a que se refiere la recomendación siguiente.

Esta recomendación alcanza también al secretario del consejo, aunque no tenga la condición de consejero.

Cumple

- › 32. Que cuando, ya sea por dimisión o por otro motivo, un consejero cese en su cargo antes del término de su mandato, explique las razones en una carta que remitirá a todos los miembros del consejo. Y que, sin perjuicio de que dicho cese se comunique como hecho relevante, del motivo del cese se dé cuenta en el Informe Anual de Gobierno Corporativo.

Ver epígrafe: C.1.9

Cumple

- › 33. Que se circunscriban a los consejeros ejecutivos las remuneraciones mediante entrega de acciones de la sociedad o de sociedades del grupo, opciones sobre acciones o instrumentos referenciados al valor de la acción, retribuciones variables ligadas al rendimiento de la sociedad o sistemas de previsión.

Esta recomendación no alcanzará a la entrega de acciones, cuando se condicione a que los consejeros las mantengan hasta su cese como consejero.

Cumple

- › **34. Que la remuneración de los consejeros externos sea la necesaria para retribuir la dedicación, cualificación responsabilidad que el cargo exija; pero no tan elevada como para comprometer su independencia.**

Cumple

- › **35. Que las remuneraciones relacionadas con los resultados de la sociedad tomen en cuenta las eventuales salvedades que consten en el informe del auditor externo y minoren dichos resultados.**

Cumple

- › **36. Que en caso de retribuciones variables, las políticas retributivas incorporen las cautelas técnicas precisas para asegurar que tales retribuciones guardan relación con el desempeño profesional de sus beneficiarios y no derivan simplemente de la evolución general de los mercados o del sector de actividad de la compañía o de otras circunstancias similares.**

Cumple

- › **37. Que cuando exista comisión delegada o ejecutiva (en adelante, “comisión delegada”), la estructura de participación de las diferentes categorías de consejeros sea similar a la del propio consejo y su secretario sea el del consejo.**

Ver epígrafes: C.2.1 y C.2.6

No Aplicable

- › **38. Que el consejo tenga siempre conocimiento de los asuntos tratados y de las decisiones adoptadas por la comisión delegada y que todos los miembros del consejo reciban copia de las actas de las sesiones de la comisión delegada.**

No Aplicable

- › **39. Que el Consejo de Administración constituya en su seno, además del Comité de Auditoría exigido por la Ley del Mercado de Valores, una Comisión, o dos comisiones separadas, de Nombramientos y Retribuciones.**

Que las reglas de composición y funcionamiento del Comité de Auditoría y de la Comisión o comisiones de Nombramientos y Retribuciones figuren en el Reglamento del Consejo, e incluyan las siguientes:

- Que el Consejo designe los miembros de estas Comisiones, teniendo presentes los conocimientos, aptitudes y experiencia de los consejeros y los cometidos de cada Comisión; delibere sobre sus propuestas e informes; y ante él hayan de dar cuenta, en el primer pleno del Consejo posterior a sus reuniones, de su actividad y responder del trabajo realizado;
- Que dichas Comisiones estén compuestas exclusivamente por consejeros externos, con un mínimo de tres. Lo anterior se entiende sin perjuicio de la asistencia de consejeros ejecutivos o altos directivos, cuando así lo acuerden de forma expresa los miembros de la Comisión.
- Que sus Presidentes sean consejeros independientes.
- Que puedan recabar asesoramiento externo, cuando lo consideren necesario para el desempeño de sus funciones.
- Que de sus reuniones se levante acta, de la que se remitirá copia a todos los miembros del Consejo.

Ver epígrafes: C.2.1 y C.2.4

Cumple

- › **40. Que la supervisión del cumplimiento de los códigos internos de conducta y de las reglas de gobierno corporativo se atribuya a la comisión de auditoría, a la comisión de nombramientos, o, si existieran de forma separada, a las de cumplimiento o gobierno corporativo.**

Ver epígrafes: C.2.3 y C.2.4

Cumple

- › **41. Que los miembros del comité de auditoría, y de forma especial su presidente, se designen teniendo en cuenta sus conocimientos y experiencia en materia de contabilidad, auditoría o gestión de riesgos.**

Cumple

- › 42. Que las sociedades cotizadas dispongan de una función de auditoría interna que, bajo la supervisión del comité de auditoría, vele por el buen funcionamiento de los sistemas de información y control interno.

Cumple

- › 43. Que el responsable de la función de auditoría interna presente al comité de auditoría su plan anual de trabajo; le informe directamente de las incidencias que se presenten en su desarrollo; y le someta al final de cada ejercicio un informe de actividades.

Cumple

- › 44. Que la política de control y gestión de riesgos identifique al menos:
  - Los distintos tipos de riesgo (operativos, tecnológicos, financieros, legales, reputacionales...) a los que se enfrenta la sociedad, incluyendo entre los financieros o económicos, los pasivos contingentes y otros riesgos fuera de balance;
  - La fijación del nivel de riesgo que la sociedad considere aceptable;
  - Las medidas previstas para mitigar el impacto de los riesgos identificados, en caso de que llegaran a materializarse;
  - Los sistemas de información y control interno que se utilizarán para controlar y gestionar los citados riesgos, incluidos los pasivos contingentes o riesgos fuera de balance.

Ver epígrafes: E

Cumple

- › 45. Que corresponda al comité de auditoría:
  - En relación con los sistemas de información y control interno:
    - Que los principales riesgos identificados como consecuencia de la supervisión de la eficacia del control interno de la sociedad y la auditoría interna en su caso, se gestionen y den a conocer adecuadamente.

- Velar por la independencia y eficacia de la función de auditoría interna; proponer la selección, nombramiento, reelección y cese del responsable del servicio de auditoría interna; proponer el presupuesto de ese servicio; recibir información periódica sobre sus actividades; y verificar que la alta dirección tiene en cuenta las conclusiones y recomendaciones de sus informes.
- Establecer y supervisar un mecanismo que permita a los empleados comunicar, de forma confidencial y, si se considera apropiado, anónima las irregularidades de potencial trascendencia, especialmente financieras y contables, que adviertan en el seno de la empresa.

- En relación con el auditor externo:

- Recibir regularmente del auditor externo información sobre el plan de auditoría y los resultados de su ejecución, y verificar que la alta dirección tiene en cuenta sus recomendaciones.
- Asegurar la independencia del auditor externo y, a tal efecto:
  - Que la sociedad comunique como hecho relevante a la CNMV el cambio de auditor y lo acompañe de una declaración sobre la eventual existencia de desacuerdos con el auditor saliente y si hubieran existido, de su contenido.
  - Que en caso de renuncia del auditor externo examine las circunstancias que la hubieran motivado.
- En el caso de grupos, favorecer que el auditor del grupo asuma la responsabilidad de las auditorías de las empresas que lo integren.

Ver epígrafes: C1.36, C.2.3, C.2.4 y E.2

Cumple

- › **46. Que el comité de auditoría pueda convocar a cualquier empleado o directivo de la sociedad, e incluso disponer que comparezcan sin presencia de ningún otro directivo.**

Cumple

- › **47. Que el comité de auditoría informe al consejo, con carácter previo a la adopción por éste de las correspondientes decisiones, sobre los siguientes asuntos señalados en la Recomendación 8:**
  - La información financiera que, por su condición de cotizada, la sociedad deba hacer pública periódicamente. El comité debiera asegurarse de que las cuentas intermedias se formulan con los mismos criterios contables que las anuales y a tal fin, considerar la procedencia de una revisión limitada del auditor externo.
  - La creación o adquisición de participaciones en entidades de propósito especial o domiciliadas en países o territorios que tengan la consideración de paraísos fiscales, así como cualesquiera otras transacciones u operaciones de naturaleza análoga que, por su complejidad, pudieran menoscabar la transparencia del grupo.
  - Las operaciones vinculadas, salvo que esa función de informe previo haya sido atribuida a otra comisión de las de supervisión y control.

Ver epígrafes: C.2.3 y C.2.4

Cumple

- › **48. Que el Consejo de Administración procure presentar las cuentas a la Junta General sin reservas ni salvedades en el informe de auditoría y que, en los supuestos excepcionales en que existan, tanto el Presidente del Comité de Auditoría como los auditores expliquen con claridad a los accionistas el contenido y alcance de dichas reservas o salvedades.**

Ver epígrafe: C.1.38

Cumple

- › **49. Que la mayoría de los miembros de la Comisión de Nombramientos -o**

**de Nombramientos y Retribuciones, si fueran una sola- sean consejeros independientes.**

Ver epígrafe: C.2.1

Cumple

- › **50. Que correspondan a la Comisión de Nombramientos, además de las funciones indicadas en las Recomendaciones precedentes, las siguientes:**

- Evaluar las competencias, conocimientos y experiencia necesarios en el Consejo, definir, en consecuencia, las funciones y aptitudes necesarias en los candidatos que deban cubrir cada vacante, y evaluar el tiempo y dedicación precisos para que puedan desempeñar bien su cometido.
- Examinar u organizar, de la forma que se entienda adecuada, la sucesión del Presidente y del primer ejecutivo y en su caso, hacer propuestas al Consejo, para que dicha sucesión se produzca de forma ordenada y bien planificada.
- Informar los nombramientos y ceses de altos directivos que el primer ejecutivo proponga al Consejo.
- Informar al Consejo sobre las cuestiones de diversidad de género señaladas en la Recomendación 14 de este Código.

Ver epígrafe: C.2.4

Cumple

- › **51. Que la comisión de nombramientos consulte al presidente y al primer ejecutivo de la sociedad, especialmente cuando se trate de materias relativas a los consejeros ejecutivos.**

**Y que cualquier consejero pueda solicitar de la comisión de nombramientos que tome en consideración, por si los considerara idóneos, potenciales candidatos para cubrir vacantes de consejero.**

Cumple

› **52. Que corresponda a la Comisión de Retribuciones, además de las funciones indicadas en las Recomendaciones precedentes, las siguientes:**

- **Proponer al Consejo de Administración:**
  - **La política de retribución de los consejeros y altos directivos;**
  - **La retribución individual de los consejeros ejecutivos y las demás condiciones de sus contratos,**
  - **Las condiciones básicas de los contratos de los altos directivos.**
- **Velar por la observancia de la política retributiva establecida por la sociedad.**

Ver epígrafes: C.2.4

Cumple

› **53. Que la comisión de retribuciones consulte al presidente y al primer ejecutivo de la sociedad, especialmente cuando se trate de materias relativas a los consejeros ejecutivos y altos directivos.**

Cumple

## H. Otras informaciones de interés

- › **1. Si existe algún aspecto relevante en materia de gobierno corporativo en la sociedad o en las entidades del grupo que no se haya recogido en el resto de apartados del presente informe, pero que sea necesario incluir para recoger una información más completa y razonada sobre la estructura y prácticas de gobierno en la entidad o su grupo, detállelos brevemente.**

Durante el año 2013 Abengoa inició la elaboración de un programa de “corporate compliance” que ha continuado desarrollando en 2014.

El concepto de **“corporate compliance”** se introduce por la observancia de las prácticas internacionales y de determinadas normas legales de obligado cumplimiento, especialmente desarrolladas en el derecho anglosajón y, desde diciembre de 2014, en España. En España, hasta la entrada en vigor de la ley de transparencia y, más recientemente, de la Ley 31/2014, de 3 de diciembre, por la que se modifica la Ley de Sociedades de Capital para la mejora del gobierno corporativo, las recomendaciones de buen gobierno corporativo sólo se erigían como recomendaciones sin carácter legal, mientras que en los mercados internacionales ya se exigía legalmente a las empresas el cumplimiento de ciertas conductas para evitar el fraude entre otras malas prácticas. No obstante lo anterior, debido a esta fuerte aproximación con los mercados internacionales así como a la reciente promulgación de la Ley 31/2014, acontece la necesidad por un lado de armonizar la práctica internacional con la legislación española introduciéndose el concepto de responsabilidad penal de las personas jurídicas y por el otro de adaptar las distintas normas sociales a las nuevas modificaciones introducidas en la Ley de Sociedades de Capital.

El objetivo que persigue Abengoa con la creación de este programa y la adaptación de sus normas sociales a las recientes modificaciones de la Ley de Sociedades de Capital en materia de gobierno corporativo es que el consejo de administración y la dirección apliquen y practiquen un funcionamiento ético, legal y eficaz de la actividad empresarial (buen gobierno) con un enfoque sistemático por parte de la organización para evaluar y gestionar los riesgos, así como para garantizar que la organización y sus empleados cumplan con la legislación vigente, los reglamentos y las normas en vigor y también con las normas de comportamiento de la empresa (cumplimiento normativo) ejerciendo Abengoa el debido control y aportando una visión estratégica para abordar las necesidades de índole jurídico de la organización. La creación de un programa de control de cumplimiento normativo, mediante la implementación de un sistema efectivo de buen gobierno y prevención de delitos, es un recurso imprescindible para la reputación de Abengoa.



El programa de “corporate compliance” de Abengoa establece estándares y procedimientos para prevenir y detectar una mala práctica corporativa actuando el consejo de administración como autoridad supervisora sobre la implementación y mejora del programa de “corporate compliance” y contando asimismo con la figura interna de un “compliance officer”. Un apropiado “programa de “corporate compliance” requiere una evaluación del riesgo penal, social y del buen gobierno corporativo, una autoridad de control, un programa de seguimiento de actuación y de vigilancia así como una importante labor de formación continua a los empleados.

- › **2. Dentro de este apartado, también podrá incluirse cualquier otra información, aclaración o matiz relacionado con los anteriores apartados del informe en la medida en que sean relevantes y no reiterativos.**

En concreto, se indicará si la sociedad está sometida a legislación diferente a la española en materia de gobierno corporativo y, en su caso, incluya aquella información que esté obligada a suministrar y sea distinta de la exigida en el presente informe.

**Admisión a negociación en el Nasdaq**

Los ADS de Abengoa, S,A (certificados de depósitos de acciones americanos) constituidos sobre acciones B están admitidos a negociación oficial en el Nasdaq, mercado electrónico de valores americano, desde el día 17 de octubre de 2013, como consecuencia de ello Abengoa cumple con los requisitos exigidos por la SEC en materia de suministro de información, lo cual implica reportar a la SEC toda la información relevante que se publique en España en la Comisión Nacional del Mercado de Valores así como el envío de determinada información financiera con carácter anual.

**Consejo asesor internacional**

Abengoa consciente de sus implicaciones internacionales en el desarrollo de los negocios creó en 2010 el consejo asesor internacional, cuya elección compete al consejo de administración. El Consejo Asesor se configura como órgano voluntario, no reglado, de consulta y de asesoramiento técnico del consejo de administración, al que está orgánica y funcionalmente subordinado, de carácter consultivo y de estricto asesoramiento profesional; la función primordial del Consejo Asesor es la de servir de apoyo al consejo de administración en el ámbito de las competencias propias de este último, prestándole su colaboración y asesoramiento, orientándose básicamente su actividad a evacuar las consultas realizadas por el consejo de administración en relación con todas aquellas

materias que el consejo de administración tenga a bien someterle o bien elevando las propuestas que considere fruto de su experiencia y análisis. Esta labor de asesoramiento en temas estratégicos, ambientales y sociales colabora a un mayor conocimiento por parte de Abengoa de las necesidades de los distintos grupos de interés. Es uno de los mejores indicadores de las necesidades de los grupos de interés.

En el año 2014 se ha incorporado Dña. Noemí Sanín Posada en el lugar de D. Ricardo Hausmann.

El consejo asesor internacional está compuesto por personas de reconocido prestigio en diversas materias a nivel internacional. Se escogen los perfiles más aptos en base a criterios de cualificación óptima adoleciendo de rasgos sexistas. El procedimiento de elección de los mismos está basado en méritos y perfiles profesionales y no en intereses particulares.

Los miembros del consejo asesor ejercen su cargo durante el plazo de dos años, cuya elección compete al consejo de administración, pudiendo ser relegidos. Contamos con la presencia en el consejo de una mujer, Dña. Noemí Sanín Posada

**Composición y perfiles**

D. Javier Benjumea Llorente	Presidente
D. José Borrell Fontelles	Vice-Presidente
D. Kemal Dervis	Vocal
D. Mario Molina	Vocal
D. Nicholas Stern	Vocal
Dña. Noemí Sanín Posada	Vocal
D. Bill Richardson	Vocal
D. Charles Wellesley, Duque de Wellington	Vocal
D. Álvaro Fernández - Villaverde y Silva, Marqués de Santa Cruz	Vocal
D. Alan García Pérez	Vocal
Despacho de abogados Wilmer Cutler Pickering Hale and Dorr LLP (Pennsylvania, Washington, DC EEUU)	

### Canal de denuncias

El canal de denuncias está implantado en Abengoa y sus distintos grupos de negocio desde el ejercicio 2007 de acuerdo con los requerimientos de la Ley Sarbanes-Oxley, de denuncia, al comité de auditoría, de posibles prácticas irregulares en relación con contabilidad, auditoría y controles internos de reporte financiero guardando un registro, con las debidas garantías de confidencialidad, integridad y disponibilidad de la información, en el que conservan la totalidad de las comunicaciones recibidas en relación con el “whistleblower”.

En casos en los que existe complejidad técnica, se cuenta con la colaboración de expertos independientes para asegurar en todo momento que se cuenta con la capacidad suficiente para realizar una investigación adecuada y garantizar un nivel de objetividad suficiente en la realización del trabajo.

### Derechos de las acciones clase A y B

Abengoa en el artículo 8 de sus estatutos regula los diferentes derechos de sus acciones clase A y B. La junta general extraordinaria de accionistas celebrada en segunda convocatoria el día 30 de septiembre de 2012 acordó modificar el artículo 8 de los estatutos sociales de Abengoa para incluir un mecanismo de conversión voluntaria de acciones clase A en acciones clase B. A continuación se detalla el mencionado sub-apartado del mencionado artículo 8 que contempla el derecho de conversión voluntaria:

“ [...] A.3)Derecho de conversión en acciones clase B

Cada acción clase A confiere a su titular el derecho a obtener su conversión en una acción clase B hasta el día 31 de diciembre de 2017.

El derecho de conversión se ejercerá por su titular mediante la remisión a la sociedad o bien, en su caso, a la entidad agente nombrada a tal efecto, a través de la entidad participante de Sociedad de Gestión de los Sistemas de Registro, Compensación y Liquidación de Valores, S.A.U. (Iberclear) que corresponda, por cualquier medio que permita dejar constancia de su recepción, de una notificación, que se entenderá formulada con carácter firme, irrevocable e incondicional, en la que expresará el número total de acciones clase A de que es titular y el número exacto de acciones clase A sobre las que desea ejercer su derecho de conversión, con el fin de que la Sociedad proceda a ejecutar los acuerdos necesarios para llevar a efecto la citada conversión e informe oportunamente a la Comisión Nacional del Mercado de Valores mediante la correspondiente comunicación de hecho relevante.

A la notificación descrita anteriormente se deberá acompañar el correspondiente certificado de legitimación de la titularidad de las acciones clase A expedido por una entidad que sea participante en los sistemas gestionados por Iberclear, o por un intermediario o entidad financiera depositaria o gestora de las acciones en los términos de lo dispuesto en la normativa sobre representación de valores por medio de anotaciones en cuenta o a través de cualquier otro medio acreditativo equivalente al que la Sociedad otorgue validez suficiente a estos efectos.

Cuando el titular de acciones clase A ejercite el derecho de conversión se entenderá reducido el capital social de la Sociedad por el importe de la diferencia entre el valor nominal de las acciones clase A sobre las que se ejercita el derecho y el valor nominal del mismo número de acciones clase B, importe que acrecerá la reserva indisponible que, a estos efectos y de acuerdo con lo previsto en el artículo 335.c) de la Ley de Sociedades de Capital habrá dotado la Sociedad previamente.

Corresponderá al Consejo de Administración, con facultad expresa de sustitución a favor del Presidente o del Consejero Delegado, la determinación del plazo, periodicidad y procedimiento de ejercicio del derecho de conversión, incluyendo, en su caso, el juicio de suficiencia sobre el medio acreditativo equivalente referido anteriormente, así como cuantos otros aspectos sean necesarios para el buen fin del ejercicio de ese derecho, de todo lo cual se informará oportunamente mediante la correspondiente comunicación de hecho relevante. [...]”

### Refuerzo para garantizar los derechos de la minoría

Abengoa en su interés por reforzar los derechos de la minoría, sometió a la aprobación de la junta general extraordinaria de accionistas una serie de modificaciones estatutarias cuya finalidad es garantizar que los denominados “derechos de defensa de la minoría” no se ven menoscabados por el hecho de existir dos clases diferentes de acciones con un valor nominal diferente debido a que el menor valor nominal de las acciones clase B llevarían a que fuese más difícil alcanzar los porcentajes de capital social requeridos para el ejercicio de algunos derechos políticos. Por esta razón, la junta general aprobó la modificación de los estatutos sociales de Abengoa en la forma que se muestra a continuación para prever que todos estos derechos se ejercen tomando como base de ese porcentaje el número de acciones, y no el capital social. Estos derechos, como por ejemplo el derecho de convocar junta general o el de solicitar el ejercicio de la acción social de responsabilidad, exigen tener un determinado porcentaje del capital social en sentido nominal (en los casos citados, del 5% actualmente si bien, como consecuencia de la entrada en vigor de la Ley 31/2014 por la que se modifica la Ley de Sociedades de Capital en materia de Gobierno Corporativo, Abengoa se encuentra actualmente en proceso de revisión de sus normas internas revisión que implicará, entre otras

cuestiones, la reducción del referido porcentaje hasta el 3%).

En particular, la junta general extraordinaria de accionistas aprobó modificar los estatutos sociales con el objeto de reflejar: que para asistir a las reuniones de la junta general de accionistas de la sociedad fuera necesario ser titular de trescientas setenta y cinco (375) acciones, independientemente de que éstas pertenecieran a la clase A o a la clase B; de permitir que los accionistas pudieran solicitar que se publique un complemento a la convocatoria de una junta general ordinaria de accionistas incluyendo uno o más puntos en el orden del día y de presentar propuestas de acuerdos sobre asuntos ya incluidos o que deban incluirse en el orden del día de la junta convocada en función del número de acciones de las que sean titulares; que (i) los accionistas que fueran titulares del uno por ciento de las acciones con voto pudieran solicitar la presencia de Notario para que levante acta de la junta general en función del número de acciones de las que sean titulares, (ii) los accionistas que fueran titulares del cinco por ciento de las acciones con voto pudieran solicitar la convocatoria de la junta general que haya de decidir sobre la acción social de responsabilidad contra los administradores o ejercer la acción de responsabilidad social sin acuerdo de la junta general o en su contra; que el consejo de administración de la sociedad convoque la junta general de accionistas cuando así lo soliciten accionistas que representen el cinco por ciento de las acciones con voto de la sociedad contra; que el consejo de administración de la sociedad acuerde la prórroga de la junta general de accionistas cuando así lo soliciten accionistas que representen el cinco por ciento de las acciones con voto de la sociedad y que el presidente del consejo de administración de la sociedad pueda suspender el derecho a la información que prevé el artículo 197 de la ley de sociedades de capital cuando así lo soliciten accionistas que representen menos del veinticinco por ciento de las acciones con voto de la sociedad.

No obstante todo lo anterior, como ya se ha mencionado anteriormente, los estatutos y otras normas de funcionamiento de la sociedad y sus órganos internos, estén en proceso de revisión para ser adaptados a las nuevas exigencias legales introducidas por la Ley 31/2014 que modifica la Ley de Sociedades de Capital en materia de Gobierno Corporativo. Las modificaciones previstas incluyen, entre otras, la reducción del porcentaje del 5% mencionado en el párrafo anterior hasta un 3%.

- › **3. La sociedad también podrá indicar si se ha adherido voluntariamente a otros códigos de principios éticos o de buenas prácticas, internacionales, sectoriales o de otro ámbito. En su caso, se identificará el código en cuestión y la fecha de adhesión.**

Como consecuencia de nuestro compromiso con la transparencia, y con el objetivo de

seguir garantizando la fiabilidad de la información financiera elaborada por la compañía, la adaptamos a los requerimientos establecidos por la sección 404 de ley norteamericana Sarbanes Oxley (SOX). (2007) Un año más, hemos querido someter, voluntariamente, el sistema de control interno de todo el grupo a un proceso de evaluación independiente llevado a cabo por auditores externos conforme a las normas de auditoría del PCAOB (Public Company Accounting Oversight Board).

Esta norma es una ley obligatoria para todas las sociedades cotizadas en los Estados Unidos, que tiene por objeto garantizar la fiabilidad de la información financiera de estas empresas y proteger los intereses de los accionistas e inversores, mediante el establecimiento de un sistema de control adecuado. De esta forma, y aunque ninguno de los Grupos de Negocio está obligado al cumplimiento de la ley SOX, Abengoa considera necesario cumplir con estos requerimientos en todas sus sociedades, pues con ellos se completa el modelo de control de riesgos que utiliza la compañía.

Asimismo, en 2002 Abengoa firmó el Pacto Mundial de las Naciones Unidas, una iniciativa internacional cuyo objetivo es conseguir un compromiso voluntario de las entidades en responsabilidad social, por medio de la implantación de diez principios basados en derechos humanos, laborales, medioambientales y de lucha contra la corrupción.

En 2006 Abengoa Perú suscribe el Pacto Mundial de las Naciones Unidas, acuerdo que forma parte de los principios de la estrategia, la cultura, y las operaciones cotidianas de nuestra empresa, y emprendemos hacer una declaración clara de este compromiso - tanto a nuestros empleados, compañeros, clientes como al público.

Y en 2007 la compañía suscribió la iniciativa “Caring for Climate”, también de las Naciones Unidas. Como consecuencia, Abengoa ha puesto en marcha un sistema de ‘reporting’ de emisiones de gases de efecto invernadero (GEI), que permitirá contabilizar sus emisiones de gases de efecto invernadero, conocer la trazabilidad de todos sus suministros y certificar los productos y servicios que ofrece.

**Este informe anual de gobierno corporativo ha sido aprobado por el consejo de Administración de la sociedad, en su sesión de fecha 23 de febrero de 2015 .**

**Indique si ha habido consejeros que hayan votado en contra o se hayan abstenido en relación con la aprobación del presente Informe.**

No



## 03.2

### Informe anual de la comisión de nombramientos y retribuciones





## A. Política de remuneraciones de la sociedad para el año en curso

### A.1.- Política de remuneraciones de Abengoa para el ejercicio en curso

En Abengoa, S.A. (en adelante, “Abengoa” o la “Sociedad” o la “Compañía”) es clave mantener políticas orientadas a proponer carreras profesionales de largo recorrido en el grupo del que la Compañía es sociedad cabecera (en adelante, el “Grupo”) y, al mismo tiempo, a promover la rentabilidad y sostenibilidad a largo plazo de la Sociedad y su Grupo, guardando una proporción razonable con la importancia de la Sociedad, la situación económica que tenga en cada momento y los estándares de mercado de empresas comparables. En las actividades desarrolladas por Abengoa, que se mueve en un entorno muy competitivo, la consecución de sus objetivos depende en gran medida de la calidad, capacidad de trabajo, dedicación y conocimiento del negocio de las personas que desempeñan puestos clave y lideran la organización.

Estas premisas determinan la política de remuneraciones del Grupo en general y, en especial, la de los Consejeros, particularmente de los ejecutivos, que ha de hacer posible atraer y retener a los profesionales más destacados.

Consecuentemente, la política de remuneraciones de los Consejeros pretende:

- › En el caso de la remuneración por el desempeño de las funciones de supervisión y decisión colegiada que desarrollan como miembros del Consejo de Administración, que sea adecuada para retribuir la dedicación, cualificación y responsabilidad exigidas para el ejercicio de las funciones de Consejero, teniendo en cuenta los cargos que desempeñan dentro del Consejo de Administración y de las comisiones a las que pertenecen.
- › Por lo que respecta a la remuneración de los consejeros ejecutivos por el desempeño de sus funciones ejecutivas:
  - Asegurar que el paquete retributivo global y la estructura del mismo sea competitivo con el conjunto del sector internacional y compatible con nuestra vocación de liderazgo.
  - Mantener una componente variable anual que esté vinculada a la consecución de objetivos concretos, cuantificables y alineados con el interés de los accionistas.

Los criterios utilizados para establecer la política de remuneraciones de los Consejeros se ajustan a lo previsto en la Ley de Sociedades de Capital (artículos 217 a 219, 249 y 529 sexdecies a 529 novodecies), en los Estatutos Sociales (artículo 39) y en el Reglamento del Consejo (artículo 20), estableciéndose diferentes criterios en función de que el consejero desempeñe o no funciones ejecutivas:

#### **Remuneración de los Consejeros por su condición de tales**

El cargo de consejero es retribuido de acuerdo con lo establecido en el artículo 39 de los Estatutos Sociales. La remuneración podrá consistir en una cantidad fija acordada por la Junta General, no siendo preciso que sea igual para todos ellos. Igualmente, podrán percibir una participación en los beneficios de la Sociedad, de entre el 5 y el 10 por ciento como máximo del beneficio anual una vez deducido el dividendo, correspondiente al ejercicio de que se trate, compensándose además los gastos de desplazamiento, realizados por actuaciones encargadas por el Consejo y remunerándose aparte la pertenencia a Comisiones del Consejo y, en su caso, el ejercicio de su presidencia.

El importe máximo de la remuneración anual a satisfacer al conjunto de los Consejeros por su condición de tales no excederá, por tanto, de la cantidad que resulte de sumar a la cantidad fija acordada por la Junta General, en su caso, el importe de la participación en los beneficios de la Sociedad, de los gastos de desplazamiento y de la pertenencia a Comisiones o el ejercicio de su presidencia. Lo anterior, se entiende sin perjuicio de la remuneración que pueda corresponder a los Consejeros ejecutivos por el desempeño de las funciones ejecutivas que tienen atribuidas, distintas de las funciones de supervisión y decisión colegiada que desarrollan como meros miembros del Consejo de Administración.

La determinación de la remuneración de cada Consejero por su condición de tal corresponderá al Consejo de Administración, que tendrá en cuenta a tal efecto las funciones y responsabilidades atribuidas a cada Consejero, la pertenencia a comisiones del Consejo y las demás circunstancias objetivas que considere relevantes.

#### **Remuneraciones por el desempeño en la Sociedad de funciones distintas a las de Consejero**

Incluyen las retribuciones de los consejeros por el desempeño de funciones, sean como consejeros ejecutivos o de otro tipo, distintas de las de supervisión y decisión que ejercen colegiadamente en el Consejo o en sus comisiones.

Estas retribuciones son compatibles con la percepción de las atenciones estatutarias y dietas por asistencia que puedan corresponderles por su mera condición de miembros del Consejo de Administración.

Los paquetes retributivos por el desempeño de funciones ejecutivas incorporan los siguientes elementos básicos:

› **Retribución fija**

Su cuantía debe estar en línea con los equiparables del mercado según la posición de liderazgo a la que aspira Abengoa. Para su determinación se tienen en cuenta estudios de mercado de consultores externos.

La retribución fija consiste en una cantidad fija bruta anual, distribuida en doce pagos mensuales iguales y abonados a mes vencido.

› **Retribución variable anual (bonus)**

La retribución variable anual (o bonus) de los consejeros ejecutivos está ligada fundamentalmente al cumplimiento de objetivos. Estos objetivos están referenciados al resultado antes de intereses, impuestos, depreciaciones y amortizaciones (Earnings Before Interest, Taxes, Depreciation and Amortization o “**EBITDA**”, en sus siglas en inglés). En función de estos criterios se estima a principios del ejercicio un rango de variación total de la retribución variable de los consejeros ejecutivos.

La retribución variable se corresponde con el bonus de carácter anual y es liquidada de una sola vez.

En lo que se refiere a la retribución variable, su importancia relativa y los criterios de determinación para los consejeros ejecutivos, se basan en los siguientes parámetros:

- › Referencias de mercado en base a la información facilitada por los principales consultores mundiales en materia de retribución.
- › En cuanto a la concreta determinación de la retribución variable anual, la referencia esencial es la evolución del EBITDA, ya sea general de Abengoa o, en el caso de consejeros ejecutivos con responsabilidades no generales, ponderado con el de su área de responsabilidad.
- › Junto a este elemento básico cuantitativo se consideran al final del ejercicio otros

elementos cualitativos, que pueden variar de un año a otro, y que permiten modular la decisión sobre el importe real de la retribución variable en ese momento.

Los Consejeros ejecutivos son beneficiarios de los planes extraordinarios de retribución variable para directivos descritos en el apartado A.4 siguiente de este informe, que no son retribuciones referenciadas al valor de las acciones de la Sociedad en los términos de lo dispuesto en el artículo 219 de la Ley de Sociedades de Capital, si bien el derecho a su percepción, que no el importe de la retribución en sí mismo, está inicialmente condicionado a que las acciones clase B de la Sociedad hayan alcanzado determinados precios de cotización, requisito que, no obstante, puede ser exceptuado por decisión de la Comisión de Nombramientos y Retribuciones de la Sociedad en el supuesto de que concurren circunstancias excepcionales en los mercados de valores que así lo justifiquen a su juicio. Por tanto, la política de remuneraciones de los Consejeros correspondiente al ejercicio en curso no incorpora cambios significativos respecto de la política de remuneraciones aplicada durante el ejercicio precedente, por cuanto la compensación de los consejeros sigue sin incluir la entrega de acciones o el otorgamiento de opciones sobre acciones.

A.2.- Proceso de determinación de la política de remuneraciones

En virtud del encargo realizado por el Consejo de Administración, la política de remuneraciones de los Consejeros de Abengoa será preparada, debatida y formulada en el seno de la Comisión de Nombramientos y Retribuciones, elevándose la propuesta resultante al Consejo de Administración a comienzos de cada ejercicio para su sometimiento a la aprobación a la Junta General ordinaria de accionistas de la Sociedad, al menos, cada tres años.

Los miembros actuales de la Comisión de Nombramientos y Retribuciones, y como tales, intervinientes en la definición de la política de remuneraciones, son los siguientes:

José Borrell Fontelles	Presidente	Consejero independiente
Alicia Velarde Valiente	Vocal	Consejero independiente
Mercedes Gracia Díez	Vocal	Consejero independiente
Antonio Fornieles Melero	Vocal	Consejero independiente
Juan Carlos Jiménez Lora	-	Secretario no consejero



El señor Borrell Fontelles fue designado como miembro de la Comisión por el Consejo de Administración de Abengoa, S.A. celebrado el día 23 de febrero de 2012, y elegido como su Presidente en la reunión de la Comisión de Nombramientos y Retribuciones celebrada el día 23 de julio de 2012; por su parte, el Secretario fue designado en la Comisión de Nombramientos y Retribuciones celebrada el día 23 de junio de 2014.

Por su parte, el señor Fornieles Melero fue designado como Consejero de Abengoa por acuerdo de su Consejo de Administración, por el sistema de cooptación, para la cobertura de la vacante resultante de la dimisión de Aplidig, S.L., con fecha 19 de enero de 2015, con la calificación de Consejero independiente, siendo designado, asimismo, con esa misma fecha, como Vicepresidente segundo, Consejero coordinador y vocal de la Comisión de Auditoría y de esta Comisión de Nombramientos y Retribuciones del Consejo de Administración.

En consecuencia, la Comisión de Nombramientos y Retribuciones está integrada por tres consejeros independientes y el presidente de la Comisión ha sido designado de entre los Consejeros independientes, con lo que se cumplen los requisitos establecidos en la Ley de Sociedades de Capital. Asimismo, de acuerdo con lo previsto en el artículo 2 de su Reglamento Interno, el cargo de Presidente de la Comisión recae obligatoriamente en un consejero independiente.

En la determinación de la política de remuneraciones no han intervenido asesores externos.

### A.3.- Componentes fijos de la remuneración

En Abengoa, únicamente los consejeros ejecutivos tienen retribución fija, y la misma deriva íntegramente de la contraprestación asignada al desempeño de sus funciones ejecutivas. El importe satisfecho en el ejercicio 2014 en concepto de sueldo por los consejeros ejecutivos ha sido de 2.824 miles de euros.

Tanto las dietas del consejo de administración, como los importes asignados por pertenencia a alguna comisión o por presidencia de las mismas, se devengan únicamente por asistencia. Los importes satisfechos en 2014 por estos conceptos son los siguientes:

- › Dietas de consejo: 1.768 miles de euros
- › Pertenencia a comisiones o presidencia de las mismas: 520 miles de euros

Determinados consejeros ejecutivos personas físicas disfrutaban, asimismo, de un seguro de vida por el que la Sociedad ha satisfecho primas en el ejercicio 2014 por valor de 2 miles de euros.

### A.4.- Componentes variables de los sistemas retributivos

La retribución variable anual (o bonus) de los consejeros ejecutivos está ligada fundamentalmente al cumplimiento de objetivos. Estos objetivos están referenciados al EBITDA. En función de estos criterios se estima a principios del ejercicio un rango de variación total de la retribución variable de los consejeros ejecutivos.

La retribución variable se corresponde con el bonus de carácter anual y es liquidada de una sola vez.

El importe total del bonus percibido en el ejercicio 2014 por los miembros ejecutivos del consejo ha ascendido a 10.719 miles de euros.

#### **Planes Extraordinarios de Retribución Variable para Directivos.**

En la actualidad existen dos Planes extraordinarios de remuneración variable a largo plazo para Directivos.

#### **1. Plan Extraordinario de Retribución Variable para Directivos de enero de 2014**

Este Plan, que sustituye y anula a un Plan Extraordinario aprobado previamente en febrero de 2011, fue aprobado por el Consejo de Administración de la Sociedad en el mes de enero de 2014 conforme a la propuesta de la Comisión de Nombramientos y Retribuciones.

El Plan incluye como beneficiarios (los participantes) a los consejeros ejecutivos, entre otros directivos, y el vencimiento se producirá el 31 de diciembre de 2017. Se establecen como condiciones para poder beneficiarse del mismo las siguientes:

- › que el beneficiario permanezca como empleado hasta la finalización del Plan.
- › que durante cada ejercicio del periodo considerado, el beneficiario tenga derecho a recibir el bonus anual.
- › el grado de cumplimiento será del 20% anual, sin perjuicio de que el devengo y

exigibilidad se produce el 31 de diciembre de 2017.

- › que se hubiera cumplido el presupuesto consolidado del Grupo de Negocio y/o de Abengoa correspondiente al ejercicio 2017 según el Plan Estratégico.
- › que la cotización media de la acción de Abengoa clase B durante los tres últimos meses de 2017 no sea inferior a un determinado valor.

En caso de que un beneficiario deje de serlo del mencionado Plan antes de que finalice la vigencia del mismo (ya sea de forma voluntaria o como consecuencia de un despido procedente), éste no tendrá derecho a recibir pago alguno en virtud del Plan.

En caso de fallecimiento del beneficiario el Plan se extingue teniendo derecho los herederos a recibir, en función de la categoría del directivo, el importe total o el importe consolidado que le correspondiera para el ejercicio finalizado antes de su deceso.

En el supuesto de jubilación de un beneficiario por llegar a la edad establecida o que obtenga la incapacidad permanente absoluta (que le impida realizar cualquier otro tipo de trabajo) antes de finalizar la vigencia del plan, tendrá derecho a recibir el importe consolidado durante los ejercicios completos a la fecha de su retiro siempre que se cumplan las demás condiciones establecidas.

## 2. Plan Extraordinario de Retribución Variable para Directivos de julio de 2014

Este Plan fue aprobado por el Consejo de Administración de la Sociedad en el mes de julio de 2014 conforme a la propuesta de la Comisión de Nombramientos y Retribuciones.

El Plan incluye como beneficiarios (los participantes) al Presidente y Consejero Delegado, entre otros directivos. La duración del Plan es de cinco años (2014-2018) y el vencimiento se producirá el 31 de diciembre de 2018 devengándose un 20% anual. Si bien existen beneficiarios de este Plan cuya retribución se devenga, en principio, al cumplir el criterio de permanencia (otros lo tienen fijado parcialmente a permanencia y parcialmente a objetivos), los miembros del Consejo de Administración sólo devengarán su retribución si adicionalmente al criterio de permanencia se une el cumplimiento de objetivos personales fijados y que se encuentran vinculados al Plan Estratégico de Abengoa y, adicionalmente en el caso del Consejero Delegado, al Plan Estratégico de Abengoa Yield.

Se establecen como condiciones para poder beneficiarse del mismo las siguientes:

- › que el beneficiario permanezca como empleado hasta la finalización del Plan.
- › para aquellos directivos que tienen su retribución, total o parcialmente, vinculada al cumplimiento de objetivos personales, el beneficiario debe haber tenido derecho al bonus anual.
- › el grado de cumplimiento será del 20% anual, sin perjuicio de que el devengo y exigibilidad se produce el 31 de diciembre de 2018.
- › que la cotización media de la acción de Abengoa clase B durante los tres últimos meses de 2018 no sea inferior a un determinado valor.

En caso de baja laboral (voluntaria o por despido) el Plan se extingue sin devengarse emolumento alguno.

En caso de fallecimiento del beneficiario el Plan se extingue teniendo derecho los herederos a recibir, en función de la categoría del directivo, el importe total o el importe consolidado que le correspondiera para el ejercicio finalizado antes de su deceso.

En el supuesto de jubilación de un beneficiario por llegar a la edad establecida o que obtenga la incapacidad permanente absoluta (que le impida realizar cualquier otro tipo de trabajo) antes de finalizar la vigencia del plan, tendrá derecho a recibir el importe consolidado durante los ejercicios completos a la fecha de su retiro siempre que se cumplan las demás condiciones establecidas.

### A.5.- Sistemas de ahorro a largo plazo

En el paquete de compensación de los consejeros de Abengoa no se incluye ningún sistema de ahorro a largo plazo.

### A.6.- Indemnizaciones

No está contemplado el pago de ninguna indemnización a los Consejeros en caso de terminación de sus funciones como tales, ni se ha satisfecho indemnización alguna por ese concepto durante el ejercicio 2014. Sólo está previsto el pago de indemnizaciones en los supuestos de terminación en el ejercicio de las funciones ejecutivas que, en su caso, puedan desempeñar, tal y como se detalla en el siguiente apartado A.7.

## A.7.- Condiciones de los contratos de los consejeros ejecutivos

El Consejo de Administración, previa propuesta de su Comisión de Nombramientos y Retribuciones, fija la retribución que corresponde a los Consejeros ejecutivos por el desempeño de sus funciones ejecutivas y demás condiciones básicas que deben respetar sus contratos, debidamente aprobados por el Consejo de Administración en los términos de lo dispuesto en el artículo 249 de la Ley de Sociedades de Capital. Dichas condiciones son las siguientes:

### **Duración indefinida**

Los contratos de los consejeros ejecutivos de la Sociedad son de duración indefinida y en ellos se prevén compensaciones económicas para el caso de extinción de la relación contractual con la Sociedad, siempre que esta terminación no se produzca exclusivamente por la libre voluntad del consejero ejecutivo ni sea consecuencia del incumplimiento de sus obligaciones.

### **Normativa aplicable**

La normativa aplicable a los contratos de los consejeros ejecutivos es la prevista por el ordenamiento jurídico en cada caso.

### **No concurrencia**

Los contratos de los consejeros ejecutivos establecen en todo caso una obligación de no concurrencia en relación con empresas y actividades de análoga naturaleza durante la vigencia de su relación con la Sociedad y por un periodo de tiempo posterior de doce meses.

### **Confidencialidad y devolución de documentos**

Se establece un riguroso deber de confidencialidad, tanto durante la vigencia de los contratos como una vez extinguida la relación. Además, al cesar en su relación con la Sociedad, los consejeros ejecutivos deberán devolver a la Sociedad los documentos y objetos relacionados con su actividad que se encuentren en su poder.

## **Bonificación por permanencia**

Con la finalidad de fidelizar a los Consejeros ejecutivos, sus contratos podrán reconocer a su favor una bonificación condicionada a su permanencia en el ejercicio de su cargo hasta alcanzar la edad de 65 años, y que podrá devengarse, asimismo, en caso de cese anticipado del Consejero ejecutivo por causas ajenas a su voluntad o que no traiga causa de un incumplimiento de sus funciones imputable al Consejero ejecutivo.

## A.8.- Remuneraciones suplementarias

En Abengoa no existe ninguna remuneración suplementaria devengada por los consejeros.

## A.9.- Anticipos, créditos y garantías concedidas

No existen anticipos, créditos o garantías concedidas a miembros del Consejo de Administración de Abengoa.

## A.10.- Remuneraciones en especie

La remuneración en especie se reduce a las primas satisfechas por la Sociedad en concepto de seguro de vida para determinados consejeros ejecutivos personas físicas.

## A.11.- Remuneraciones devengadas por consejeros en virtud de pagos realizados a una tercera entidad

No se han realizado pagos a ninguna entidad con la finalidad de remunerar los servicios prestados a Abengoa por consejeros externos.

## A.12.- Otros conceptos retributivos

No existen otros conceptos retributivos diferentes a los expuestos en apartados anteriores.

### A.13.- Acciones adoptadas para reducción de riesgos

Para garantizar la buena marcha de la organización y garantizar un futuro a largo plazo a la Compañía, además de una buena planificación estratégica es imprescindible tener una gestión precisa y rigurosa que tenga en cuenta los riesgos asociados a la propia actividad de la empresa y prevea la forma de mitigarlos.

En este sentido, Abengoa dispone de un sistema global de gestión de riesgos propio, englobado dentro de los sistemas comunes de gestión, que permite el control e identificación de riesgos y que se actualiza de forma periódica con el objetivo de crear una cultura de gestión común, alcanzar los objetivos establecidos en esta materia y tener capacidad de adaptación para mitigar las amenazas que se puedan presentar en un entorno tan competitivo como el actual.

La implantación de este sistema obliga a:

- › La gestión de riesgos en todos los niveles de la organización, sin excepciones.
- › Su plena integración en la estrategia y en los sistemas para la consecución de los objetivos fijados.
- › El pleno apoyo de la dirección para evaluar, hacer seguimiento y cumplir las directrices marcadas relativas a la gestión de las amenazas.

Este sistema de gestión de riesgos está formalizado en tres herramientas:

- › Las normas de obligado cumplimiento (NOC).
- › Los procesos de obligado cumplimiento (POC).
- › El Modelo Universal de Riesgos (MUR).

Su cumplimiento se garantiza mediante las verificaciones que lleva a cabo el Departamento de Auditoría Interna así como en comités periódicos celebrados con la alta dirección y la presidencia.

Estas herramientas o sistemas comunes de gestión están diseñados a partir de estándares de calidad con el fin de cumplir con normativas y regulaciones internacionales, como la ISO 31000 y la normativa Sarbanes-Oxley, y han sido certificados por firmas de reconocido prestigio internacional.

El Modelo Universal de Riesgos (MUR) es la metodología empleada por Abengoa para la

identificación, comprensión y valoración de los riesgos que pueden afectar a la Compañía. Su objetivo principal es obtener una visión integral de los mismos, diseñando un sistema eficiente y alineado con los objetivos de negocio de Abengoa.

El MUR está configurado por más de 55 riesgos pertenecientes a 20 categorías diferentes agrupadas en 4 grandes áreas: financiera, estrategia, normativa y operaciones.

El MUR es revisado anualmente, asegurándose que los cálculos diseñados para cada riesgo son los más adecuados a la realidad de la Compañía.

## B. Política de remuneraciones prevista para ejercicios futuros.

### B.1.- Política de remuneraciones para ejercicios futuros

La política de remuneraciones de los Consejeros para ejercicios futuros se corresponde con el contenido de la política de remuneraciones de los Consejeros de Abengoa para el ejercicio en curso descrita en el apartado A precedente, que, en aplicación de lo dispuesto en el apartado 2.(a) de la Disposición Transitoria de la "Ley 31/2014, de 3 de diciembre, por la que se modifica la Ley de Sociedades de Capital para la mejora del gobierno corporativo", resultará aplicable durante los ejercicios 2015, 2016 y 2017, siempre que el presente informe, que se somete a la aprobación de la Junta General ordinaria de accionistas 2015 como punto separado del orden del día resulte aprobado en votación consultiva por la citada Junta General.

### B.2.- Proceso de toma de decisiones para la configuración de la política de remuneraciones futura

La política de remuneraciones de los Consejeros para los ejercicios posteriores a 2017 será sometida por el Consejo de Administración de la Sociedad a la aprobación de la Junta General ordinaria de accionistas que se celebre en 2018, previa propuesta de su Comisión de Nombramientos y Retribuciones, como punto separado del orden del día, para su aplicación durante los ejercicios 2018, 2019 y 2020. La propuesta de política de remuneraciones de los Consejeros formulada por el Consejo de Administración se pondrá a disposición de los accionistas de Abengoa, en unión del preceptivo informe específico de la Comisión de Nombramientos y Retribuciones, mediante su incorporación a la página web de la Sociedad desde la convocatoria de la citada Junta General.

La Comisión se considera válidamente constituida cuando se hallen presentes la mayoría de sus miembros. Sólo podrá delegarse la asistencia en un consejero no ejecutivo.

Los acuerdos adoptados tendrán validez cuando voten a favor la mayoría de los miembros, presentes o representados, de la Comisión. En caso de empate, el voto del Presidente tendrá carácter decisorio.

A las reuniones de la Comisión asiste, como secretario, el director de retribuciones de la Compañía.

### B.3.- Incentivos creados para reducción de riesgos

La gestión de riesgos en Abengoa ha sido clave para llevar a la Compañía a la situación actual de liderazgo que ocupa en el mercado. Su sistema global de gestión de riesgos, encuadrado en los sistemas comunes de gestión, le permite controlar e identificar riesgos a todos los niveles de la organización y mitigar las amenazas que puedan presentarse, sin tener que establecer necesariamente incentivos específicos al respecto en la política de remuneraciones del consejo de administración.

## C. Resumen global de cómo se aplicó la política de retribuciones durante el ejercicio cerrado.

### C.1.- Política retributiva aplicada durante el ejercicio: estructura y conceptos retributivos

La estructura y conceptos retributivos de los consejeros de Abengoa varían en función de que el consejero tenga o no carácter ejecutivo, siendo aprobados por el consejo a comienzos de cada ejercicio:

#### **Retribución por la función de consejero no ejecutivo**

El cargo de consejero es retribuido de acuerdo con lo establecido en el artículo 39 de los Estatutos Sociales. La remuneración podrá consistir en una cantidad fija acordada por la Junta General, no siendo preciso que sea igual para todos ellos. Igualmente podrán percibir una participación en los beneficios de la Sociedad, de entre el 5 y el 10 por ciento como máximo del beneficio anual una vez deducido el dividendo, correspondiente al ejercicio de que se trate, compensándose además los gastos de desplazamiento, realizados por actuaciones encargadas por el Consejo y remunerándose aparte la pertenencia a Comisiones del Consejo y, en su caso, el ejercicio de su presidencia.

#### **Remuneraciones por el desempeño en la Sociedad de funciones distintas a la de consejero**

Incluyen las retribuciones de los consejeros por el desempeño de funciones, sean como consejeros ejecutivos o de otro tipo, distintas de las de supervisión y decisión que ejercen colegiadamente en el Consejo o en sus Comisiones.

Estas retribuciones son compatibles con la percepción de las atenciones estatutarias y dietas por asistencia que puedan corresponderles por su mera condición de miembros del Consejo de Administración.

Los paquetes retributivos por el desempeño de funciones ejecutivas incorporan los siguientes elementos básicos:

#### › Retribución fija

Su cuantía debe estar en línea con los equiparables del mercado según la posición de liderazgo a la que aspira Abengoa. Para su determinación se tienen en cuenta estudios de mercado de consultores externos. La retribución fija está formada por los siguientes conceptos:

- Nivel Salarial. Se entiende como retribución salarial básica, de carácter fija y de percepción mensual, correspondiente a cada categoría o nivel.
- Plus Especial de Responsabilidad (PER). Se trata de un complemento fijado libremente por la Dirección de la Compañía, de abono mensual y cuya percepción corresponde y, por tanto, está vinculada y condicionada al ejercicio de una función concreta o al desempeño de una responsabilidad determinada.

Por tanto la retribución fija está integrada por la suma de los importes correspondientes al Nivel Salarial y al Plus Especial de Responsabilidad, abonables mensualmente.

#### › Retribución variable anual (bonus)

La retribución variable anual (o bonus) de los consejeros ejecutivos está ligada fundamentalmente al cumplimiento de objetivos. Estos objetivos están referenciados al EBITDA. En función de estos criterios se estima a principios del ejercicio un rango de variación total de la retribución variable de los consejeros ejecutivos.

La retribución variable se corresponde con el bonus de carácter anual y es liquidada de una sola vez.



## D. Detalle de las retribuciones individuales devengadas por cada uno de los consejeros

### D.1 Detalle de las retribuciones individuales devengadas por los consejeros

Retribuciones devengadas en Abengoa, S.A. (miles de Euros)

Nombre	Tipología	Periodo de devengo Ejercicio 2014	Sueldo	Remuneración fija	Dietas	Retribución variable a corto plazo	Retribución variable a largo plazo	Remuneración por pertenencia a Comisiones del Consejo	Indemnización	Otros conceptos	Total Ejercicio 2014	Total Ejercicio 2013
Felipe Benjumea Llorente	Ejecutivo	01.01.14-31.12.14	1.086	-	93	3.304	-	-	-	1	4.484	4.484
Aplidig, S.L. (1)	Ejecutivo	01.01.14-31.12.14	-	202	93	2.804	-	-	-	-	3.099	3.099
Manuel Sánchez Ortega	Ejecutivo	01.01.14-31.12.14	1.086	-	93	3.304	-	-	-	1	4.484	4.484
Javier Benjumea Llorente	Ejecutivo	01.01.14-31.12.14	450	-	93	1.307	-	200	-	-	2.050	1.832
José Borrell Fontelles	Independiente	01.01.14-31.12.14	-	-	160	-	-	140	-	-	300	300
Mercedes Gracia Díez	Independiente	01.01.14-31.12.14	-	-	160	-	-	40	-	-	200	200
Ricardo Martínez Rico	Independiente	01.01.14-31.12.14	-	-	110	-	-	20	-	-	130	136
Alicia Velarde Valiente	Independiente	01.01.14-31.12.14	-	-	110	-	-	40	-	-	150	150
Ricardo Hausmann (2)	Independiente	06.04.14-31.12.14	-	-	178	-	-	-	-	-	178	-
José Joaquín Abaurre Llorente	Dominical	01.01.14-31.12.14	-	-	110	-	-	40	-	-	150	150
José Luis Aya Abaurre	Dominical	01.01.14-31.12.14	-	-	110	-	-	40	-	-	150	150
María Teresa Benjumea Llorente	Dominical	01.01.14-31.12.14	-	-	78	-	-	-	-	-	78	78
Claudi Santiago Ponsa	Dominical	01.01.14-31.12.14	-	-	70	-	-	-	-	-	70	62
Ignacio Solís Guardiola	Dominical	01.01.14-31.12.14	-	-	78	-	-	-	-	-	78	78
Fernando Solís Martínez-Campos	Dominical	01.01.14-31.12.14	-	-	78	-	-	-	-	-	78	78
Carlos Sundheim Losada	Dominical	01.01.14-31.12.14	-	-	78	-	-	-	-	-	78	78
<b>Total</b>			<b>2.622</b>	<b>202</b>	<b>1.692</b>	<b>10.719</b>	<b>-</b>	<b>520</b>	<b>-</b>	<b>2</b>	<b>15.757</b>	<b>15.359</b>

Nota (1): Representada por D. José B. Terceiro Lomba

Nota (2): Desde el 06.04.2014

Como se ha descrito en apartados anteriores, la Sociedad no tiene ningún sistema de retribución basado en acciones ni ningún sistema de ahorro a largo plazo. Igualmente tampoco ha concedido anticipo, crédito o garantía alguna a los consejeros.

Por su condición de empleados de Abengoa, la Sociedad ha satisfecho durante el ejercicio 2 miles de euros en concepto de primas de seguros de vida a los siguientes consejeros ejecutivos:

Nombre/Tipología	Ejercicio 2014	Ejercicio 2013
Felipe Benjumea Llorente/Ejecutivo	1	1
Manuel Sánchez Ortega/Ejecutivo	1	1

**b) Retribuciones devengadas por los consejeros de Abengoa, S.A. por su pertenencia a consejos en otras sociedades del Grupo (miles de Euros):**

Nombre	Tipología	Periodo de devengo Ejercicio 2014	Sueldo	Remuneración fija	Dietas	Retribución variable a corto plazo	Retribución variable a largo plazo	Remuneración por pertenencia a Comisiones del Consejo	Indemnización	Otros conceptos	Total Ejercicio 2014	Total Ejercicio 2013
Javier Benjumea Llorente	Ejecutivo	01.01.14-31.12.14	-	-	52	-	-	-	-	-	52	38
María Teresa Benjumea Llorente	Dominical	01.01.14-31.12.14	-	-	24	-	-	-	-	-	24	24
<b>Total</b>			-	-	<b>76</b>	-	-	-	-	-	<b>76</b>	<b>62</b>

Abengoa no tiene ningún sistema de retribución basado en acciones ni ningún sistema de ahorro a largo plazo. Igualmente tampoco ha concedido anticipo, crédito o garantía alguna a los consejeros, ni ha satisfecho importe alguno en concepto de primas de seguros de vida.

## c) Resumen de las retribuciones (en miles de €):

Nombre	Tipología	Retribución devengada en la Sociedad			Retribución devengada en sociedades del Grupo				Totales		Aportación al sistema de ahorro durante el ejercicio	
		Total Retribución metálico	Importe de las acciones otorgadas	Beneficio bruto de las opciones ejercitadas	Total ejercicio 2014 sociedad	Total Retribución metálico	Importe de las acciones otorgadas	Beneficio bruto de las opciones ejercitadas	Total ejercicio 2014 Grupo	Total Ejercicio 2014		Total Ejercicio 2013
Felipe Benjumea Llorente	Ejecutivo	4.484	-	-	4.484	-	-	-	-	4.484	4.484	-
Aplidig, S.L. (1)	Ejecutivo	3.099	-	-	3.099	-	-	-	-	3.099	3.099	-
Manuel Sánchez Ortega	Ejecutivo	4.484	-	-	4.484	-	-	-	-	4.484	4.484	-
Javier Benjumea Llorente	Ejecutivo	2.050	-	-	2.050	52	-	-	52	2.102	1.870	-
José Borrell Fontelles	Independiente	300	-	-	300	-	-	-	-	300	300	-
Mercedes Gracia Díez	Independiente	200	-	-	200	-	-	-	-	200	200	-
Ricardo Martínez Rico	Independiente	130	-	-	130	-	-	-	-	130	136	-
Alicia Velarde Valiente	Independiente	150	-	-	150	-	-	-	-	150	150	-
Ricardo Hausmann (2)	Independiente	178	-	-	178	-	-	-	-	178	-	-
José Joaquín Abaurre Llorente	Dominical	150	-	-	150	-	-	-	-	150	150	-
José Luis Aya Abaurre	Dominical	150	-	-	150	-	-	-	-	150	150	-
María Teresa Benjumea Llorente	Dominical	78	-	-	78	24	-	-	24	102	102	-
Claudi Santiago Ponsa	Dominical	70	-	-	70	-	-	-	-	70	62	-
Ignacio Solís Guardiola	Dominical	78	-	-	78	-	-	-	-	78	78	-
Fernando Solís Martínez-Campos	Dominical	78	-	-	78	-	-	-	-	78	78	-
Carlos Sundheim Losada	Dominical	78	-	-	78	-	-	-	-	78	78	-
<b>Total</b>	-	<b>15.757</b>	-	-	<b>15.757</b>	<b>76</b>	-	-	<b>76</b>	<b>15.833</b>	<b>15.421</b>	-

Nota (1): Representada por D. José B. Terceiro Lomba

Nota (2): Desde el 06.04.2014

## D.2 Relación entre retribución y resultado de la Sociedad

- › En cuanto a la concreta determinación de la retribución variable anual, la referencia esencial es la evolución del EBITDA, ya sea general de Abengoa o, en el caso de consejeros ejecutivos con responsabilidades no generales, ponderado con el de su área de responsabilidad.
- › Junto a este elemento básico cuantitativo se consideran al final del ejercicio otros elementos cualitativos, que pueden variar de un año a otro, y que permiten modular la decisión sobre el importe real de la retribución variable en ese momento.
- › En función de los criterios establecidos para la determinación del bonus anual, se efectúa una liquidación del mismo en proporción al grado de cumplimiento de los mismos.

## D.3 Resultado de la votación consultiva de la Junta General de accionistas sobre el informe anual de remuneraciones del ejercicio anterior

	Número	% sobre el total
Votos emitidos	6.585.017.159	72,185%

	Número	% sobre emitidos
Votos negativos	539.386.830	8,190%
Votos a favor	5.288.312.907	80,310%
Abstenciones	757.317.422	11,500%

## E. Otras informaciones de interés

Por la política de remuneraciones aplicada en Abengoa, no existen otros elementos relevantes que los ya expuestos en apartados anteriores de este informe.

Este informe anual de remuneraciones ha sido aprobado por unanimidad por el Consejo de Administración de la Sociedad, en su sesión de fecha 23 de febrero de 2015.

# ABENGOA

Daniel Alaminos Echarri, Secretario del Consejo de Administración de la Compañía Mercantil "Abengoa, S.A.", con domicilio social y fiscal en Sevilla, C/ Energía Solar nº 1, Campus Palmas Altas, 41014 Sevilla, inscrita en el Registro Mercantil de Sevilla, hoja 2.921, folio 107, tomo 47 de Sociedades, con C.I.F. nº A-41002288,

## Certifico:

Que el Informe de Gestión formulado por el Consejo de Administración, en su reunión de veintitrés de febrero de dos mil quince correspondiente al ejercicio 2014, que el Consejo de Administración de la sociedad somete a la aprobación de la Junta General Ordinaria de Accionistas, se contiene en este ejemplar compuesto de veinticinco (25) páginas, firmadas por el Presidente del Consejo de Administración. Se incorpora como Anexo a dicho Informe de Gestión de acuerdo con lo dispuesto en el artículo 538 del Texto Refundido de la Ley de Sociedades de Capital, el Informe Anual de Gobierno Corporativo 2014, compuesto de cincuenta y siete (57) páginas, así como el Informe Anual de la Comisión de Nombramientos y Retribuciones compuesto de trece (13) páginas.

Madrid, a veintitrés de febrero de dos mil quince.

Vº Bº  
El Presidente

El Secretario

Felipe Benjumea Llorente

Daniel Alaminos Echarri

El presente Informe de Gestión correspondiente al ejercicio 2014, objeto de la diligencia de esta misma fecha, queda seguidamente firmado por todos los miembros del Consejo de Administración de la Sociedad Abengoa, S.A. asistentes a la reunión.

Madrid, a veintitrés de febrero de dos mil quince.

# ABENGOA

José Joaquín Abaurre Llorente	José Luis Aya Abaurre	Felipe Benjumea Llorente
Javier Benjumea Llorente	Mª Teresa Benjumea Llorente	José Borrell Fontelles
Mercedes Gracia Díez	Ricardo Martínez Rico	Manuel Sánchez Ortega
Claudi Santiago Ponsa	Ignacio Solís Guardiola	Fernando Solís Martínez-Campos
Carlos Sundheim Losada	Antonio Fornieles Melero	Alicia Velarde Valiente
	Ricardo Hausmann	

Diligencia que extiende el Secretario del Consejo de Administración para hacer constar que no estampan su firma en este documento D. Claudi Santiago Ponsa, D. Ricardo Hausmann ni Dña. Mª Teresa Benjumea Llorente por encontrarse ausentes debido a exigencias profesionales ineludibles, habiendo asistido no obstante por videoconferencia.

El Secretario del Consejo de Administración

Daniel Alaminos Echarri